ISSN 1562-1987

КАК СЭКОНОМИТЬ НА МАСЛЕНИЧНЫХ БЛИНАХ

Читайте 5-ю стр.

WWW.MK.RU

Ежедневная общественно-политическая газета
Распространяется в 85 субъектах РФ
Цена в розницу договорная

МК
МОСКОВСКИЙ КОМСОМОЛЕЦ

№37 (28.490)
четверг 4 марта 2021
MOSKOVSKIJ KOMSOMOLETS

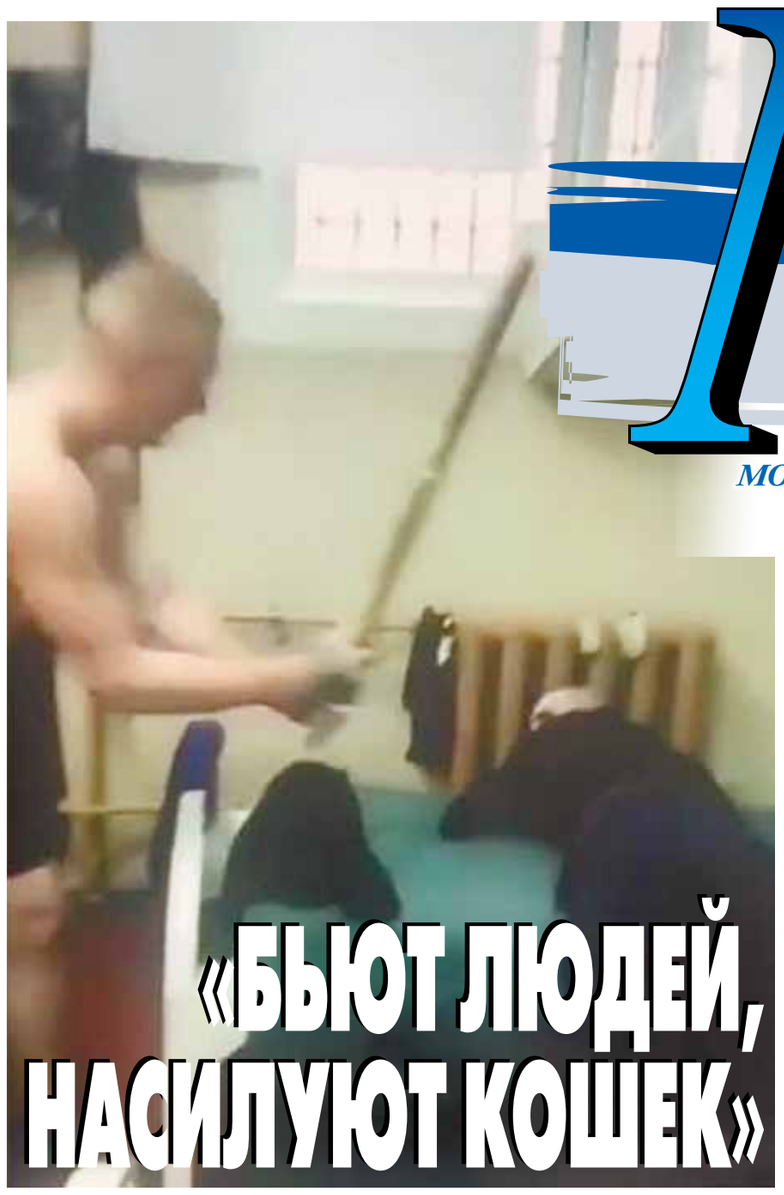

«БЬЮТ ЛЮДЕЙ, НАСИЛУЮТ КОШЕК»

Что происходит в московском СИЗО, признанном лучшим по итогам прошлого года

— Мне не давали спать ночью, били, дважды пытались изнасиловать, — рассказывает студент РГУ, попавший за решетку по обвинению в «народной» 228-й статье УК РФ. — Требовали, чтобы мои родные перечислили 500 тысяч рублей на воровской общак…

Все это происходило не в глубокой провинции, а в Белокаменной, а конкретно в

СИЗО №3.

SIN-ATLAS.RU

СИЗО №3, известном как Пресненская пересылка. О фактах вымогательства «МК» рассказывал весной прошлого года — тогда даже было возбуждено уголовное дело. Но следствие шло ни шатко ни валко, а в конце прошлого года вообще было приостановлено и даже прекращено. Это решение в начале 2021 года отменила прокуратура, уголовное дело по фактам вымогательства возобновлено. Возможно, в том числе поэтому на Пресненской пересылке стало еще хуже. Один из арестантов, вырвавшийся оттуда, рассказал правозащитникам про тот ужас, через который прошел.

Продолжение криминальной истории на Пресненской пересылке — в материале обозревателя «МК», члена ОНК Москвы.

Читайте 4-ю стр.

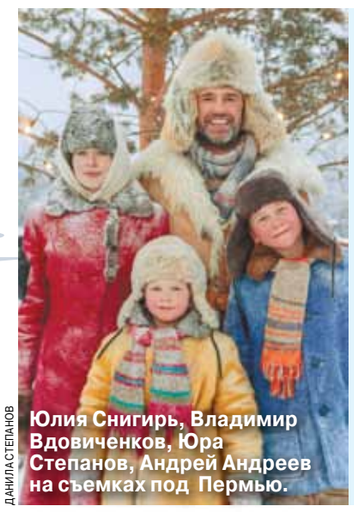

ДАНИЛА СТЕПАНОВ

Юлия Снигирь, Владимир Вдовиченков, Юра Степанов, Андрей Андреев на съемках под Пермью.

ВДОВИЧЕНКОВ И СНИГИРЬ ОТПРАВИЛИСЬ НА УРАЛ

Как идет работа над фильмом «Чук и Гек» по книге Гайдара: актерам приходилось добираться до места съемок в лютый мороз на снегоходе

Читайте 8-ю стр.

МУСОРНЫЙ БЕСПРЕДЕЛ

Утонут ли россияне в коммунальных отходах?

Стоимость вывоза мусора в различных регионах России может отличаться в шесть раз. Такие данные приведены в исследовании международной аудиторско-консалтинговой сети FinExpertiza. Аналитики подчеркивают, что каждый муниципалитет устанавливает прайс на услугу на свой лад, что явно несправедливо по отношению к потребителям. В результате жильцы платят за утилизацию мусора больше, но горы отходов продолжают расти. Вряд ли такого эффекта ожидало правительство, запустив мусорную реформу. В системе вывоза и утилизации твердых бытовых отходов (ТБО) по-прежнему царит хаос.

Читайте 5-ю стр.

ЗЛОБА ДНЯ

Андрей КАМАКИН, обозреватель отдела политики

ОФОНАРЕНИЕ ОТ УСПЕХОВ

«У некоторых наших товарищей закружилась голова от успехов, и они лишились на минутку ясности ума и трезвости взгляда…» Знаменитой статье Сталина «Головокружение от успехов» 2 марта исполнился 91 год. В тот же день, 2 марта, московская полиция задержала звукорежиссера Дмитрия Урюпина — по столь надуманному поводу, что оторопь берет. Совпадение? Так и подмывает повторить чеканное киселевское «не думаю!». Но нет, конечно же, совпадение. Но совпадение весьма символическое.

Сталинская статья, опубликованная в газете «Правда» 2 марта 1930 года, была посвящена, как известно, перегибам на местах в деле колхозного строительства. Сегодня кое-где на местах тоже наблюдается головокружение — от успехов в деле подавления оппозиционных протестов. Хотя лучше сказать — офонарение. Такая формулировка, пожалуй, более соответствует моменту.

Скажем сразу, что Урюпина через несколько часов отпустили, взяв, однако, обязательство, что он явится в отдел полиции 4 марта. «Провинился» же москвич тем, что опубликовал в социальной сети ироничное высказывание, адресованное нерешительным сторонникам оппозиции: «Могу только посоветовать протестовать с помощью фонарика, мигая им послания морзянкой под подушку. Сим победиши!».

ОБСУЖДЕНИЕ на сайте mk.ru

Читайте 2-ю стр.

ЕСТЬ ЛИ ЖИЗНЬ ПОСЛЕ КОРОНАВИРУСА

Постковидные осложнения стали гораздо большей проблемой, чем сама болезнь

Россию накрыла новая волна — волна постковида. По экспертным оценкам, в реабилитации после перенесенной коронавирусной инфекции нуждается до 70% (!) переболевших. Пока ни Россия, ни другие страны мира не готовы к новой нагрузке на системы здравоохранения и бюджеты, в связи с чем люди вынуждены решать свои проблемы самостоятельно.

Шлейф постковидных осложнений длится многие месяцы и выливается в круглые суммы. Некоторым приходится делать выбор между тратами на еду, врачей или лекарства. Как выяснил обозреватель «МК», многие россияне потратили на восстановление здоровья уже по нескольку сотен тысяч рублей — и конца этим тратам не видно.

Читайте 7-ю стр.

АГН «МОСКВА»

Виктор Мохов.

СЛОВО МАНЬЯКА НА ВЕС ЗОЛОТА

Следователь считает, что «скопинский педофил» прекрасно адаптируется: заработает на ток-шоу и найдет себе проститутку

4 марта «скопинский маньяк» Виктор Мохов доберется до Рязанской области. Жители Скопина бурно обсуждают его возвращение на городских форумах. Часть пользователей Сети негодуют по поводу освобождения насильника, но нашлись и такие, кто готов оказать Мохову поддержку.

Сможет ли насильник адаптироваться к нормальной жизни и кто протянет руку помощи маньяку — в материале «МК».

Читайте 5-ю стр.

СВОБОДНАЯ ТЕМА

Александр АЛТУНЯН, доцент, кандидат филологических наук

КРАСОТА ПРЕВЫШЕ ВЕРНОСТИ

Читайте 3-ю стр.

ПОСЛЕ ПОЛЕТА С 18-ГО ЭТАЖА МОСКВИЧ ВСТАЛ И ПОШЕЛ

Выпавший с 18-го (!) этажа в Москве мужчина не только выжил, но и смог дойти до консьержки и попросил вызвать «скорую». Жизнь «летуну» спасли кусты и сугробы.

Как выяснил «МК», свидетелем чуда стала женщина-консьерж. Вечером 2 марта она находилась на своем рабочем месте в подъезде одного из домов на Беломорской улице. В подъезде имеются два входа — с улицы и со двора. Около 20.30 в дверь со стороны двора позвонили. Подъездный страж порядка открыла дверь и, к своему изумлению, увидела там 35-летнего жильца в трусах и майке, квартира которого располагается на 18-м этаже. Руки и ноги мужчины были расцарапаны, из губы текла кровь, мужчина держался за спину. На вопрос: «Что случилось и откуда ты такой красивый?» — мужчина ответил, что выпал с 18-го этажа, что ему очень больно, и попросил вызвать «скорую». Женщина уложила мужчину на диванчик, а сама позвонила в 112 и родителям пострадавшего. Мужчину с предварительным диагнозом «перелом поясничного позвонка» срочно госпитализировали. На месте, куда упал бедолага, растут кусты, да и снега там еще много, видимо, это и помогло мужчине выжить.

Родители пострадавшего рассказали полицейским, что их сын с 19 лет болен, имеет вторую группу инвалидности и состоит на учете в психдиспансере. Периодически его помещают в стационар, и как раз на днях он снова должен был лечь в больницу.

НА ЮГЕ НАЧНУТ ОХОТИТЬСЯ РАНЬШЕ, ЧЕМ НА СЕВЕРЕ

Сроки весенней охоты на водоплавающую и боровую дичь озвучили в минсельхозе Московской области. В этом году легальное преследование большинства пернатых начнется 20 марта и завершится 10 мая. А за отдельной добычей в разных уголках региона впервые придется отправляться в разное время.

Как стало известно «МК», 20 марта начнется весенняя охота на селезней из искусственного укрытия с использованием живых подсадных уток. А вот охота на токующих самцов глухарей, тетеревов и вальдшнепов на вечерней тяге должна будет начаться в первую субботу апреля и продлится всего 10 дней. Причем эти сроки установлены только для южной части Московской области. В нее входят 39 городских округов. В северной части Подмосковья такая охота стартует со второй субботы апреля и продлится также 10 дней. К северному Подмосковью отнесены 22 муниципалитета.

Напомним, в прошлом году весенняя охота в регионе была отменена, а в 2019 году для нее были установлены единые сроки: и за водоплавающими, и за боровой дичью охотникам можно было отправляться со второй субботы апреля ровно на 10 дней.

Кстати, разрешения на добычу трофеев в местных охотхозяйствах начали выдавать уже с 1 марта. На этот раз процедура их получения заметно упрощена — при желании можно подать заявку через региональный портал Госуслуг или МФЦ.

telegram:@mk_srochno

В НОМЕР! Срочно!

+7(495) 707-29-98, mknews@mk.ru

МИГРАНТАМ ПРИДЕТСЯ ПРОЙТИ КУРС ПОЛИТГРАМОТЫ

Выучить весь курс истории России придется иностранцам, которые хотят жить и работать в нашей стране. Обновленные требования к комплексному экзамену для мигрантов разработаны в Минпросвещения.

Вместо единых легких требований для всех приезжих новые экзаменационные правила будут разделены на три принципиально разных блока. Если иностранец хочет только поработать какое-то время в России по трудовому патенту, то и спрос с него будет невелик. Проверка знаний для таких зарубежных гостей запланирована минимальная. Например, в тесте по русскому языку придется лишь одолеть несложный текст, в самых общих чертах понять его содержание, тему и основную идею. Кроме того, заграничному труженику надо уметь изъясняться так, чтобы его поняли. Еще один необходимый навык — способность заполнить бланк с заявлением о приеме на работу или поступлении на курсы русского языка. А вот тех, кто претендует на временное проживание, ждет куда более серьезный мозговой штурм. Для них предусмотрены экзамены по истории России и основам законодательства. Претендент должен будет не только выучить все основные исторические факты и события, но и правильно расставить их в хронологическом ряду. Для кандидатов на вид на жительство требования еще жестче. В вопроснике оказались темы социально-культурных и религиозных традиций российского сообщества и исторической обусловленности общественных процессов. Еще надо знать, как развивались взаимоотношения русского народа с народами, входящими в состав Российской империи и СССР, а также вызубрить названия всех политических партий современной России. На экзамене по праву от иностранцев будут ждать немногим меньше, чем от выпускников юрфака: от основ конституционного строя до гражданского, семейного и гражданского права, правил депортации и видов юридической ответственности. Претенденты на право постоянно жить в нашей стране должны владеть русским языком практически на одном уровне с носителями: уметь свободно изъясняться, ловить интонации, владеть навыками всех видов переписки.

«МК» ПОКУПАЕТ НОВОСТИ!

Хотите разбогатеть? Всего один телефонный звонок может принести вам 5000 рублей! Этот гонорар ждет любого, чья новость будет опубликована на страницах «Московского комсомольца». Сообщайте нам все самое интересное, сенсационное и необычное — и вы не останетесь внакладе!

Звоните по телефону 8-495-707-29-98. E-mail: mknews@mk.ru

В МУЖСКУЮ КОЛОНИЮ ВПЕРВЫЕ ОТПРАВЯТ ЖЕНЩИНУ

В печальное положение попал заключенный Назар Гулевич, находящийся в столичном женском СИЗО №6. Мужчина по паспорту, женщина по физиологии, он будет этапирован во Владимирскую мужскую колонию.

Напомним, что Назар Гулевич родился с женскими половыми признаками, но всю жизнь ощущал себя мужчиной. Он поменял документы, прошел гормональную терапию, мечтал об операции по смене пола, но не успел ее сделать: был задержан за мошенничество.

Как сообщили «МК» в ОНК Москвы, Назар Гулевич во время следствия и после приговора находился в женском СИЗО. Для него это было единственное безопасное место, тем более что в другие изоляторы его не брали. С учетом отсиженного до окончания срока Назару осталось меньше полугода, а в перерасчете «день за полтора» — чуть больше трех месяцев. Он и правозащитники надеялись, что Назара оставят в женском СИЗО. Но, как оказалось, Гулевичу предстоит этап в мужскую колонию (уже пришли все документы). Правозащитники обратились к руководству ФСИН России с просьбой не этапировать необычного заключенного, однако в ведомстве сослались на невозможность оставить его в СИЗО после вступления приговора в законную силу.

Комментарий члена Общественного совета ФСИН России Евы МЕРКАЧЕВОЙ:

«Отдельных тюрем для трансгендеров в России нет. Собственно, у нас таких в принципе за решеткой — единицы. Однако каждый раз возникает проблема, в мужскую или женскую колонию отправлять человека. В любом из вариантов арестант, по сути, обречен на униженное положение со всеми вытекающими последствиями. Возможно все время отбывания наказания содержать его в так называемом безопасном месте (это одиночная камера), но такое решение негуманно.

Выходом из ситуации было бы оставлять таких людей в СИЗО, где срок наказания истекает быстрее. Кроме того, хорошо бы, чтобы судьи не приговаривали таких людей к реальному лишению свободы, если речь идет о ситуациях, когда человек совершил преступление впервые, и оно не насильственное. В случае с Назаром его вполне можно было оставить в Москве до окончания срока — подобное уже практиковалось раньше с другими трансгендерами. Кроме того, затраты на этапирование довольно серьезные, так что вряд ли имеет смысл тратить казенные деньги, если срок вот-вот истечет».

Дежурная бригада: Светлана РЕПИНА, Олег ШАДЫХАНОВ, Татьяна АНТОНОВА и др.

ЧИНОВНИК МИНФИНА ПОПЫТАЛСЯ РАЗБОГАТЕТЬ НА ЧУЖОМ ЗОЛОТЕ

Высокопоставленный чиновник Министерства финансов признан виновным в афере вокруг партии золота, заказанной для Московского монетного двора. Правда, наказание он понес чисто символическое. Госслужащего приговорили к условному сроку и штрафу на сумму в три раза меньше той, которую он пытался заработать.

Как стало известно «МК», в мошенничестве изобличен заместитель директора Департамента госрегулирования в сфере производства, переработки и обращения драгоценных металлов и драгоценных камней Минфина Александр Пшеничников. Весь сыр-бор разгорелся вокруг 17 кг аффинированного золота. В феврале прошлого года коммерческий банк прислал на фабрику «Гознак» заказ на изготовление партии юбилейных медалей. Для этих целей было необходимо приобрести партию драгоценного металла. Начальник отдела маркетинга Монетного двора в поисках продавцов золота пришел к своему знакомому, сотруднику Минфину. Тот, в свою очередь, проконсультировался с Пшеничниковым. Замглавы департамента порекомендовал одну фирму, но посоветовал, чтобы чиновники потребовали с коммерсанта откат — 1,5% от суммы заказа (1 миллион 90 тысяч рублей). Бизнесмен резонно подумал, что просьба государственных мужей, мягко говоря, незаконна. Он обратился в ФСБ. Визитеры в какой-то момент и сами поняли, что рискуют вляпаться в криминальную историю, и отказались от своих требований. Однако замглавы департамента продолжал настаивать на откате. В ходе одной из встреч коллега Пшеничникова открытым текстом сказал: «Мои брать финансы не будут», на что чиновник заметил: «Раз твои не хотят, я сам возьму, а там уже разберемся».

Разобраться сановник не успел. Он встретился с предпринимателем в кафе на Маросейке, и сразу после получения денег был задержан. Пшеничников активно сотрудничал со следствием, и Тверской суд ограничился условным наказанием сроком на 3 года, а также штрафом на сумму 300 тысяч рублей.

ВЫПУСКНИКИ ПОШЛИ ЗА МЕДАЛЯМИ К ФЕМИДЕ

В суд вынуждены были отправиться двое выпускников школы, которые не дождались заслуженных медалей от своего образовательного учреждения. В итоге через несколько лет после завершения учебы молодые люди не только получили подтверждение тому, что были отличниками, но и смогли измерить свою обиду в рублях.

Как стало известно «МК», немало времени потребовалось двум московским студентам, чтобы восстановить справедливость, однако за ожидание они будут вознаграждены: каждый из них получит по 50 тысяч рублей моральной компенсации за несвоевременное получение медалей.

Алексей (все имена изменены) закончил школу в 2015 году, а Вика — в 2018-м. Вместо аттестатов с красной корочкой и одному, и другому выдали в одной и той же школе синие документы об окончании учебы, хотя у школьников во всех четвертях были только «пятерки». Оставили их и без медалей. Родителям Алексея было сказано, что он не заслужил медаль: несколько «пятерок» якобы ему «натянули». А для Вики нашли другую причину: ей объяснили, что в кризисное время бюджет на школьные «серебро» и «золото» не был выделен. Выпускник 2015 года без школьной медали не смог поступить на бюджет в медицинский университет имени Пирогова. За первый год обучения его матери пришлось заплатить 200 тысяч рублей, и только на втором курсе молодой человек перевелся на бесплатное отделение.

Поначалу Вика и Алексей думали, что случай каждого из них уникален, но однажды познакомились друг с другом. Сопоставив факты, ребята посчитали, что их родная школа занимается «дискриминацией отличников». Поэтому в 2019 году они обратились в региональное министерство образования и были восстановлены в правах. Ведомство признало, что секретарь школы допустила халатность, дважды неправильно оформив документы детей и не направив запросы на их награды. Ребятам в конечном счете выдали аттестаты с отличием и медали «За особые успехи в учении».

Но на этом окрыленные студенты не остановились. Они отправились в суд за моральной компенсацией. Свои убытки Алексей оценил в 200 тысяч рублей, а моральные страдания — в 150 тысяч. Вика посчитала, что ее огорчения стоят не меньше 500 тысяч. Суд согласился с их доводами, но не с аппетитами, постановив перечислить каждому из фондов школы по 50 тысяч рублей.

NON-STOP

Подготовила Диана АРУСТАМОВА

КАДР

СОЦСЕТИ

Самую длинную в мире пару кроссовок создала известная компания по производству спортивной одежды и обуви совместно с эстонским рэпером Томми Кэшем. Новинка появится в продаже 3 марта, но совершенно не предназначена для повседневной носки.

ПОПОЛНЕНИЕ

ФЕДОР БОНДАРЧУК СТАЛ ОТЦОМ В ТРЕТИЙ РАЗ

Режиссер Федор Бондарчук и актриса Паулина Андреева стали родителями. 2 марта актриса родила сына Ивана Федоровича Бондарчука — радостную новость звезда сообщила в соцсетях. Племянник Федора Иван Бурляев трогательно поздравил новоиспеченных папу и маму, отметив, что не знал о готовящемся прибавлении в семействе. «Брат Иван шлет горячие поздравления брату Ивану Бондарчуку! — начал Бурляев. — Шестимесячная племянница Полина Ивановна Бурляева тоже шлет привет дяде Ивану и его маме Паулине!» Напомним, что новорожденный Иван — третий ребенок Федора Бондарчука.

ГЕННАДИЙ АВРАМЕНКО

ШОК

ШКОЛЬНЫЙ ДИРЕКТОР СОВЕРШИЛ САМОУБИЙСТВО ПОСЛЕ ПОЛИЦЕЙСКОЙ ПРОВЕРКИ

Давление со стороны полицейских-антикоррупционеров называют основным мотивом самоубийства 46-летнего директора школы №1 в Златоусте Челябинской области. Мертвого Вячеслава Бородина нашли у него дома 2 марта, педагог оставил предсмертную записку, которая отчасти пролила свет на случившееся. В учебном заведении, которое возглавлял Бородин, проводили проверку сотрудники местного ОЭБиПК. Поводом для нее стали жалобы якобы на поборы. Кроме того, в школу наведались с внеплановой ревизией сотрудники Роспотребнадзора, а в ближайшие дни должны были прийти сотрудники МЧС с той же целью. Смерть Вячеслава Бородина стала шоком и неожиданностью для родственников и всех, кто его знал. У мужчины осталось трое детей, взрослый сын и супруга. Педагог с многолетним стажем пользовался уважением коллег и учеников. «Он очень много делал для школы, для профсоюза работников образования и для образования города в целом», — сказал советник главы Златоуста Алексей Коновалов. Чиновник распорядился оказать семье школьного директора помощь. А между тем следственный отдел СКР по Златоусту организовал проверку по факту смерти педагога.

РЕГИОНЫ

ГУБЕРНАТОР ОТКРЫЛ ПАМЯТНИК МЕДИКАМ САМОВОЛЬНО?

В Санкт-Петербурге разгорается скандал после открытия бронзового монумента «Печальный ангел» по проекту Романа Шустова в память о медиках, погибших во время пандемии коронавируса. Торжественное открытие памятника планировалось на 4 марта. На мероприятие собирались приехать врачи, семьи умерших медиков, футболисты клуба «Зенит». Но вместо всех этих людей приехал губернатор Санкт-Петербурга Александр Беглов, который открыл памятник на день раньше запланированного события. «До нас доходили слухи, что Беглов собирается лично открыть наш памятник, хотя его никто не приглашал, — говорит инициатор создания мемориала «Стена памяти» Ирина Маслова. — Я наивно надеялась, что этого не произойдет, потому что он не имеет никакого отношения к бронзовому ангелу. Деньги на памятник собирали благотворители, бизнесмены. Создание 3D-модели, отливка бронзового памятника и его установка обошлись в районе 1 млн рублей. 4 марта мы, как и планировали, все равно соберемся у памятника. А я тем временем готовлю обращение к президенту по поводу инцидента».

АДМИНИСТРАЦИЯ САНКТ-ПЕТЕРБУРГА

КРИМИНАЛ

БУДУЩИЙ СТРИМЕР ЗАРУБИЛ ВСЮ СВОЮ СЕМЬЮ

Подросток, подозреваемый в убийстве своей семьи, задержан в Екатеринбурге. 17-летний школьник зарубил свою 42-летнюю мать, 40-летнего отца и 12-летнюю сестру. Тела нашли 2 марта в частном доме в поселке Октябрьский Пермского края. Лицо мужчины было обезображено, поэтому сначала решили, что это подросток, и в розыск объявили главу семейства. Но потом открылась страшная правда, появилась новая ориентировка — уже на школьника. Выяснилось, что он на попутке выехал за пределы региона и направился в Екатеринбург, где и был схвачен. По словам знакомых, юноша был не очень общительным, хотя с одноклассниками ладил. Подросток мечтал стать стримером, много времени проводил за компьютером. Никакой агрессии или увлечения оружием ранее за ним не замечали. Правда, в последнее время он жаловался одноклассникам на сильную головную боль. Мотивы школьника устанавливаются.

ФОТОФАКТ

УКРПОЧТА

К 8 Марта на Украине введут в обращение марки с изображением обнаженных женщин. В почтовой серии «Ее величество женщина» представлены картины Тараса Шевченко и современного украинского художника Андрея Чебыкина с изображением дам в стиле ню. Из работ кобзаря, которые будут увековечены «Укрпочтой», были выбраны два полотна — «Одалиска» и «Вирсавия», написанные в 1840-м и 1860 годах соответственно. Первая будет изображена на марке, вторая — на конверте. Еще одну ню-марку украсит фрагмент картины Андрея Чебыкина «Энергия II». Стоимость одной «женской марки» 9 гривен (24 рубля).

ФЕМИДА

ДМИТРИЙ ЗАХАРЧЕНКО — БОЛЬШЕ НЕ ПОТЕНЦИАЛЬНЫЙ БЕГЛЕЦ

«Полковник-миллиардер» Дмитрий Захарченко, отбывающий 10-летний срок, по решению Лефортовского суда Москвы 3 марта был снят с учета как склонный к побегу и насилию в отношении сотрудников тюрьмы. «Это победа закона и справедливости, — заявили адвокаты заключенного. — Первая за четыре с половиной года. Мораль — боритесь до конца, даже если все против вас». На профилактический учет под предлогом склонности к побегу и нападению Захарченко был поставлен в ноябре 2019 года после того, как сотрудник СИЗО «Лефортово» слышал отдельные фразы эксполицейского, например: «Надеюсь, мне удастся выйти пораньше, чем они думают, я им не забуду». Член ОНК Москвы Ева Меркачева отметила, что добиться отмены постановки на профучет арестантам удается очень редко: «Поставить на такой профучет могут за любую неосторожную фразу, шутку или эмоциональное высказывание. Избавиться от метки — очень долгий, муторный и дорогостоящий путь».

РЕЙТИНГ

СТРАНЫ С САМЫМИ ВЫСОКИМИ ВЫБРОСАМИ УГЛЕКИСЛОГО ГАЗА (тонн на душу населения)

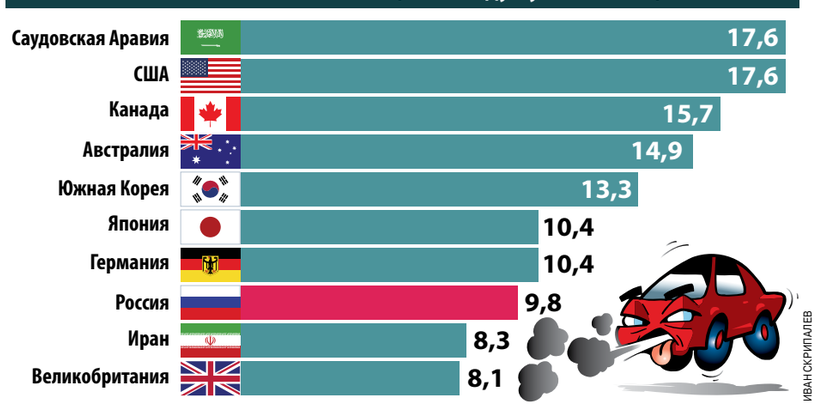

ИВАН СКРИПАЛЕВ

ПРЕМЬЕР

МИШУСТИН НЕ ПРИНЯЛ БАЛЬЗАМ НА ДУШУ

В день рождения премьера больше интересовали чай и развитие туризма на Алтае

Михаил Мишустин встретил 55-летний юбилей по-деловому: в Горно-Алтайске, куда из-за ненастья ему пришлось добираться не самым привычным для высокопоставленных чиновников способом и где у него состоялась целая серия встреч и совещаний. И даже поздравления от коллег по СНГ, судя по таймингу, он принимал на объектах, отвлекшись только на разговор с Путиным, поздравившим премьера по телефону.

GOVERNMENT.RU

Сибирская весна преподнесла неожиданные сюрпризы. Повышение температуры, которое в Москве обычно приводит к оттепели, на Алтае обернулось продолжительным снегопадом, сильными заносами и — как следствие — нелетной погодой. До следующей точки маршрута правительственной делегации во главе с Михаилом Мишустиным пришлось 250 км трястись по Чуйскому тракту, соединяющему Алтайский край с одноименной республикой. Буфетчицы придорожного трактира оказались в легком шоке, когда компот и суп у них заказали не знакомые дальнобойщики, а второе лицо в государстве с министрами, внезапно появившиеся из кромешной темноты.

Следующий рабочий день премьера начался с посещения горно-алтайского предприятия, специализация которого в свете юбилея главы кабмина выглядела многообещающе. Журналисты уже потирали руки в надежде сразу выпить за здоровье именинника, но оказалось, что местные настойки и бальзамы не содержат алкоголя и употребляются исключительно в оздоровительных целях. Зато вылечить ими можно что угодно — от головной боли до простатита.

Хозяин завода, как и многие алтайские предприниматели, поставил на поток традиционные промыслы местных жителей, которые сдают на предприятие лекарственные травы, мед, смолу и панты маралов. А также самое ценное сырье под названием мумие. Его происхождение науке до сих пор доподлинно не известно (по самой распространенной версии, основу биомассы составляют прессованные экскременты летучих мышей), но польза сомнения не вызывает: в мумие содержится вся таблица Менделеева, а также многие витамины и аминокислоты. Мишустину показали, как темная тягучая масса превращается в обычные таблетки и упаковывается в аптечные блистеры. Несмотря на экзотический провенанс, стоимость мумие в рознице вполне себе бюджетная; правда, в Москве и в других далеких от Сибири городах нетрудно наткнуться на подделку.

В следующем зале на глазах премьера разливали по бутылкам знаменитый горно-алтайский бальзам, рецептура которого была утверждена еще во времена Советского Союза, а партии бутылок регулярно отправлялись высокопоставленным адресатам. С виду бальзам похож на темный ром. Но в отличие от 40-градусного напитка он не разрушает, а укрепляет физические и духовные силы человека. У пожилых членов Политбюро бальзам пользовался особой популярностью из-за содержащегося в нем пантогематогена: считается, что это вещество, получаемое из крови оленей, обладает сильными омолаживающими свойствами.

Но Мишустина ни бальзамы, ни настойки, ни даже чудодейственное мумие особо не заинтересовали. В качестве сувенира он взял с собой пастилку из жевательной смолы, которую алтайцы используют для очистки и укрепления зубов. А на стенде с продукцией местных производителей обратил внимание на травяной чай: «Это из чаги? А приобрести можно? Просто так я не заберу, но купить хотелось бы». В отличие от Медведева, который на такой случай обычно держал в кармане несколько купюр, денег у Мишустина, по всей видимости, с собой не оказалось. Но еще больше сплоховали сами предприниматели. «Что нам стоило взять и подарить ему этот чай? И колбасу! И мочалку! День рождения у человека, а мы его даже не поздравили! Растерялись», — сокрушались они после того, как глава кабмина покинул территорию предприятия. В итоге сошлись во мнении, что поздравления и подарки будут переданы через республиканскую администрацию.

Первые публичные поздравления в адрес премьера прозвучали в местном лицее. Старшеклассники обратились к Мишустину на алтайском языке и вручили ему книгу местного классика Лазаря Кокышева, рассказывающую о нелегкой судьбе женщины-труженицы. В преддверии 8 Марта подарок получился, можно сказать, с намеком. В ответ премьер пообещал помочь с реконструкцией и расширением лицея, в котором учатся и живут дети из отдаленных уголков республики. Правительство, по его словам, найдет деньги на новый учебный корпус со спортзалом, если местные власти возьмут на себя строительство нормального общежития. Так будет справедливо. Когда разговор зашел о планах на будущее, выяснилось, что многие школьники не прочь попробовать себя в стремительно развивающейся в республике сфере туризма.

Путешествия на Горный Алтай весь прошлый год пиарили на всех возможных уровнях, и это вместе с пандемией принесло свои плоды. Такого количества туристов, как в этом сезоне, здесь не видели никогда, и это стимулирует местных предпринимателей развиваться — строить новые гостиницы, закупать современные подъемники, прокладывать трассы и пешеходные маршруты. На совещании в Горно-Алтайском музее, где хранится таинственная мумия скифской принцессы, представители отрасли попросили Мишустина обратить внимание на республиканский аэропорт. Он не имеет не только международного статуса, но и современной взлетной полосы. А гарантийный срок эксплуатации существующего аэродрома заканчивается в 2022 году. «Без нормального аэропорта будет трудно рассчитывать на увеличение турпотока», — заявили они.

По словам премьера, вопросы обновления инфраструктуры будут решаться в рамках нацпроекта по туризму, основные параметры которого должны быть подготовлены к апрелю. Также правительству предстоит разобраться с ценами на билеты: в противном случае курортам Горного Алтая будет сложно конкурировать с более привычными для москвичей и питерцев Альпами.

Елена ЕГОРОВА.

ЗЛОБА ДНЯ

ОФОНАРЕНИЕ...

с 1-й стр.

Пост был размещен за неделю до того, как штаб Навального объявил о проведении известного «фонарного» флэшмоба. И уже временная дистанция, казалось бы, должна составлять алиби: никакого отношения к организации акции «подозреваемый» не имел. К тому же, напомним, светить он «советовал» не на улице, а под подушкой.

Правда, сам Урюпин, узнав о призывах навальнистов, предположил (в другом своем посте), что идея «фонарного протеста» была заимствована у него. Но предположил в шутку. И заверил, что и тот его «совет» не был серьезным: «Это был просто риторический оборот и сарказм! Я брякнул заведомую и откровенную глупость, насмехаясь над собеседником!»

Однако, как видим, власть шуток не понимает. Власть со звериной серьезностью шьет Урюпину дело по второй части статьи 20.2 КоАП: «Организация либо проведение публичного мероприятия без уведомления» — до 10 суток административного ареста.

При этом, заметим, даже реальный, состоявшийся «фонарный» флешмоб власть так и не решилась признать незаконным. Да, намеки на это — и даже предупреждения правоохранителей — были. Более того, некоторые особо бдительные депутаты увидели в «огоньках Навального» измену родине. Мол, предатели в войну точно так же указывали путь вражеским самолетам.

Но когда все закончилось без видимого ущерба для «вертикали», в Кремле и его окрестностях вздохнули с облегчением. «Да, ходили отдельные люди с фонариками, прекрасно! — прокомментировал прошедшую акцию пресс-секретарь президента. — Может, кто-то влюбленный, кто-то против чего-то протестовал, кто-то просто за компанию. Но главное — не нарушали закон».

Власть почувствовала — и не без основания, — что одержала победу. Если не во всей «войне», то как минимум в этой зимней «битве». И, похоже, некоторым из защитников «вертикали» виктория и впрямь вскружила голову. Разобравшись с теми, кто неправильно действует — с участниками протестов, решили, не теряя темпа, показать кузькину мать тем, кто пока лишь «неправильно» мыслит. Протестует под подушкой.

Но лучшее — враг хорошего. «Кому нужно это глупое и вредное для дела забегание вперед? — писал 91 год назад по похожему поводу товарищ Сталин. — Дразнить крестьянина-колхозника «обобществлением» жилых построек, всего молочного скота, всего мелкого скота, домашней птицы, когда зерновая проблема еще не разрешена, когда артельная форма колхозов еще не закреплена, — разве не ясно, что такая «политика» может быть угодной и выгодной лишь нашим заклятым врагам?»

И сейчас враг, к гадалке не ходи, тоже воспользуется «головокружением». Коварный и хитрый враг непременно станет пенять общественности на бездействие, перефразируя немецкого пастора Нимеллера: «Когда задерживали участников несогласованных акций, я молчал: я не участвовал в несогласованных акциях. Когда начали преследовать тех, кто выходил во двор с фонариком, я молчал: я не выходил во двор с фонариком. Когда пришли за мной просто потому, что у меня был фонарик, — за меня уже некому было заступиться».

А ответить бессовестному врагу пока, увы, нечего.

Андрей КАМАКИН.

SOSEDI

ПАШИНЯН ОБРЕЧЕН НА ОТСТАВКУ

Эксперты полагают, что иначе Армению не спасти

В «МК» прошел «круглый стол», посвященный политическому кризису в Армении. Участниками мероприятия стали замглавы Комитета Госдумы по делам СНГ и соотечественников Константин Затулин и два армянских политических аналитика: Айк Халатян и Аршалуйс Мгдесян. По их мнению, даже если премьер-министру удастся добиться отставки главы Генштаба Оника Гаспаряна, это не станет для Пашиняна большим облегчением.

Напомним, именно этот генерал в компании еще нескольких высокопоставленных офицеров призвал премьера уйти в отставку, а тот в ответ обвинил его в попытке переворота и в сговоре с бывшим руководством Армении. Оппозиция восприняла заявление Пашиняна как переломный момент в борьбе за власть, но чуда все-таки не случилось. Армия не перешла на сторону оппозиции.

Впрочем, как рассказал **Аршалуйс Мгдесян**, увольнение Гаспаряна тоже не станет триумфом Пашиняна. «Таким образом политический кризис разрешить не удастся. Нужны переговоры с оппозицией, досрочные выборы и так далее. Только после этого можно начинать заниматься собиранием государства, укреплением институтов власти и так далее. А сейчас мы, напротив, наблюдаем институциональное неповиновение премьер-министру, военная и политическая элиты расколоты. И все это происходит на фоне серьезной общественно-политической апатии. Премьер-министр Армении при помощи административного ресурса в лучшем случае способен собрать около 25 тысяч человек, оппозиция собирает пару тысяч человек, а остальные просто пытаются выжить, — говорит Мгдесян. — Поражение в Карабахе было только триггером социально-политического взрыва. Легитимность Пашиняна сокращалась последние 3 года, и теперь она приближается к «ядру», к тем людям, которые будут голосовать за него в любом случае».

Мгдесян полагает, что Пашинян сейчас пытается любой ценой удержаться у власти. Главным гарантом стабильности его положения остается апатия большинства жителей страны. Как только эти люди проснутся, ему придется уйти, подчеркивает эксперт. «Сейчас он готов говорить что угодно. Например, год назад Пашинян говорил, что недопустимо возвращать полупрезидентскую республику, потому что все плохое в истории Армении связанно именно с этой формой правления. А сейчас он, наоборот, предлагает вернуться к ней, потому что действующая Конституция якобы порождает кризис. Но ведь кризис вовсе не в Основном законе, и даже не в вертикали власти», — констатирует эксперт.

AP

Митинг оппозиции в Ереване.

В свою очередь **Айк Халатян** считает, что в разрешении политического кризиса в Армении многое будет зависеть от того, кто и на какие радикальные действия будет готов. «Практика показывает, что оппозиция стремится решить вопрос с помощью переговоров, а дальше войти во власть при помощи досрочных парламентских выборов. В принципе, рейтинг Пашиняна уже почти достиг своего дна, и вряд ли оппозиции удастся отколоть от премьера еще каких-то сторонников. Другой вопрос, что будут делать эти отколовшиеся. Вообще есть большая масса людей, которые не знают, кого им поддержать, но идти за Пашиняном они не хотят», — заявил Халатян.

Депутат Госдумы, глава Института стран СНГ Константин Затулин считает, что политический кризис в Армении затянулся, и естественным выходом из него является отставка Пашиняна. «Если бы Пашинян действовал так же, как его предшественник Серж Саргсян, он давно должен был бы уйти в отставку. После тяжелейшего поражения, вскрытых фактов коррупции и безалаберности, а может быть, даже предательства, на фоне полного отсутствия воли к объединению страны и, наоборот, прилагаемых усилий к разобщению народа Пашинян должен уйти. Но вместо этого он изо всех сил цепляется за власть, потому что боится последствий своего правления. В связи с этим оппозиция могла бы дать ему гарантии безопасности, — заявил Затулин. — Тем не менее Пашинян продолжает заниматься демагогией. Он обещает досрочные парламентские выборы, но не делает в этом направлении никаких шагов. При этом Пашинян перекладывает ответственность за поражение в войне на «Искандеры», армянских военных и так далее».

По словам Затулина, единственный выход из кризиса — это отставка Пашиняна.

Артур АВАКОВ.

ОБРАЗОВАНИЕ

РОССИЙСКИЕ ВУЗЫ ПРОРВАЛИСЬ В ТОП-100

Эксперты заговорили об успешном выполнении путинского указа

Глобальный рейтинг вузов по направлениям подготовки на 2021 год, созданный по методике британской компании QS, публикуется в ночь с 3 на 4 марта в 00.00 по московскому времени. Однако данные о динамике достижений российских университетов уже известны. Основываясь на них, эксперты заговорили о выдающихся успехах, достигнутых отечественной высшей школой за истекший год, и — о, чудо — о конкурентоспособности наших университетов на мировом уровне.

В этом году в общей сложности в предметные рейтинги компании Quacquarelli Symonds (QS) попали 1452 вуза разных стран мира, включая 40 российских. Это, как подчеркнул региональный директор QS Сергей Христолюбов, «самый выдающийся результат отечественной высшей школы за все время участия России в данном рейтинге», поскольку даже в прошлом, крайне удачном для нашей страны году таких вузов было лишь 36.

Выросло и представительство российских университетов в топ-сотне рейтинга QS — с прошлогодних 13 до нынешних 16. При этом в отечественную топ-десятку по количеству предметных и отраслевых рейтингов вошли: МГУ им. Ломоносова (33 предметные области), Высшая школа экономики (20 предметных областей) и СпбГУ (18), а также Уральский федеральный университет, Новосибирский, Томский и Казанский госуниверситеты, РУДН, Санкт-Петербургский политех им. Петра Великого, Томский политех и Физтех.

Абсолютным лидером среди всех российских участников QS стал МГУ. Между тем впервые в предметные рейтинги QS вошли Губкинский университет, МАИ, Сколковский институт науки и технологии и Южноуральский госуниверситет. Это также большой успех, хотя их позиции в рейтингах топовыми пока и не являются.

По отраслевым рейтингам «традиционно наши университеты лидируют на естественнонаучных и инженерных направлениях, — уточнил Христолюбов. — Так, в естественнонаучном отраслевом рейтинге на первых позициях находятся 15 российских вузов, в инженерном — 14. Меньше всего наши вузы представлены в предметном рейтинге «Медицина и наука о жизни» — всего два».

По-прежнему основная часть российских вузов, попавших в рейтинги, находится в Москве (24) и в Санкт-Петербурге (7). Все прочие регионы страны представлены лишь одним-двумя из своих лучших вузов. Однако ректоры убеждены: нынешний рейтинг QS стал переломным в оценке качества отечественного высшего образования как в нашей стране, так и за рубежом.

— Подвижки в ведущих рейтингах — очень важный потенциал репутации университета, — заявил ректор Высшей школы экономики и председатель совета Ассоциации образовательных организаций высшего образования «Глобальные университеты» Ярослав Кузьминов. — Наш опрос российских абитуриентов, проводившийся летом, показал: 42%, т.е. практически все поступающие в элитные вузы, интересуются рейтингами, которые в значительной степени и определяют выбор вуза.

Правда, «в институциональных рейтингах российские вузы отстают от своих же позиций в предметных рейтингах. Так, скажем, ВШЭ в рейтинге THE входит лишь в топ-300, тогда как в QS в топ-100, — признал он. — Но QS дает самую детальную информацию по предметам, тогда как институциональный рейтинг дает общую оценку. И в настоящее время предметный рейтинг, по нашим исследованиям, становится более весомым, чем институциональные».

В любом случае, «с 2013 года мы совершили очень большой скачок, — не сомневается Кузьминов. — Тогда в отраслевые и предметные рейтинги QS входили лишь два российских университета — МГУ и СпбГУ, а сейчас это представительство выросло в 20 (!) раз. Отстает только медико-биологическое направление: всего два вуза. Но по всей совокупности остальных предметов российские вузы глобально конкурентоспособны по всем своим направлениям. Это прекрасный результат, и мы можем говорить об успехе проекта 5-100 и выполнении указа президента по вхождению в топ-сотню международных рейтингов. Проект завершен успешно!»

Поколебать триумфальное шествие отечественного высшего образования, по оценке ректора ВШЭ, не смогла даже пандемия коронавируса: «Вопреки опасениям, качество прошлогоднего набора не упало, а повысилось. Более того, в 2020 году мы приняли на 19% больше иностранных студентов, чем в рекордном 2019-м, хотя они понимали, что из-за пандемии начать учебу придется дистанционно. Ну и, кроме того, сложности с дистантом испытали не только мы, но и весь мир».

Марина ЛЕМУТКИНА.

МК СЕГОДНЯ

ПОДМОСКОВЬЕ

КОНСТАНТИН СЕМЕНЕЦ

ПОДМОСКОВНАЯ ЛАБОРАТОРИЯ УСПЕХА

Губернатор Андрей Воробьев проверил готовность отремонтированной в Королеве больницы к приему пациентов, а нового школьного корпуса — к занятиям учеников

КОНСТАНТИН СЕМЕНЕЦ

Сколько ни говори «халва», во рту слаще не станет. Любая власть, будь то областной или муниципальный уровень, по определению должна помнить суть этой пословицы. Лозунги и обещания, цифры статистики никогда не станут показателем эффективности. Люди должны каждый день видеть реальные изменения в своей повседневной жизни. И знать, что представители власти не только слышат их просьбы, но и реагируют на каждое обращение конкретными делами. В подмосковном Королёве, самом крупном наукограде, главная городская больница долгие годы пребывала в плачевном состоянии. Страдали и врачи, и пациенты. Не хватало школ, отчего остро звучала проблема второй смены. Жители справедливо требовали перемен. Губернатор Андрей Воробьев дал слово их обеспечить. И вчера приехал в городской округ, чтобы проверить, как продвигается эта работа.

Из прошлого — в будущее

Сегодня при посещении Центральной городской больницы Королёва невольно вспоминается сказочный сюжет превращения гадкого утенка в прекрасного лебедя. Немного истории. В 2015 году Андрей Воробьёв проверил работу ЦГБ. Тогда губернатора встретили выцветшие стены тесных палат, вздутый линолеум, изношенные инженерные коммуникации, торчащие из потолка провода. Дело в том, что построенное еще в 70-х здание не ремонтировалось... никогда.

— Пять лет назад на встрече жители поставили нам главную задачу — ремонт Королёвской больницы. С тех пор мы ее приводили в порядок. Здесь было очень удручающее положение, — вспоминает **Андрей Воробьев**. — Мы стараемся активно делать капитальные ремонты во всех городах, потому что стены тоже лечат, и улыбка врача лечит, и соблюдение всех необходимых протоколов. Все это в совокупности дает хороший результат.

Чтобы город получил современную больницу с качественным лечением и комфортными условиями пребывания, в 2016-м здесь начался капитальный ремонт. Сегодня центральный стационар Королёвской городской больницы — это многофункциональный медицинский комплекс. К услугам пациентов двух-, трех- и четырехместные комнаты, а также одиночные «люксы». Все оборудованы кнопками экстренного вызова медперсонала, душевыми и санузлами. Старые деревянные окна заменили современными пластиковыми, полностью обновили водопроводные и электрические коммуникации. В коридорах появились места для отдыха и встреч с родственниками.

— Это больница, я считаю, высшего уровня! Она оснащена по всем современным стандартам, которые предъявляются к медицинским учреждениям, а квалификация врачей вопросу даже не подлежит, — делится впечатлениями пациентка **Маргарита Сейранян**. — Здесь тепло, чисто. Здесь все меры безопасности. Сделано все, чтобы пациент, попавший в неприятную ситуацию, чувствовал себя предельно комфортно. Поверьте мне, представителям некоторых столичных медцентров стоит приехать сюда и поучиться.

Безусловно, важно — КАК и ГДЕ оказывать врачебную помощь. Но не менее значимо — ЧЕМ лечить. За пять лет в ЦГБ поступило более 150 единиц нового медицинского оборудования. Аппараты искусственной вентиляции легких, компьютерный томограф, передвижной аппарат для рентгенографии, ультразвуковая диагностическая система, новое оснащение для отделения переливания крови. Предмет особой гордости — гибридная операционная. Здесь можно проводить как эндоскопические (хирургические вмешательства, выполняемые через небольшой разрез), так и полостные операции. Оснащение — по высшим мировым стандартам. Хирург может управлять аппаратами через сенсорный экран и контролировать состояние пациента. Это повышает концентрацию внимания врача, а значит, в разы уменьшает возможность человеческой ошибки. Новое оборудование, без преувеличения, уникально. Аналогичных операционных всего 6 в России, две из них — в Подмосковье. При правильном планировании здесь можно проводить до 3000 оперативных вмешательств в год.

— Жителям Королёва теперь не придется ездить в Москву, они будут получать помощь здесь, — отметил главный врач Королёвской городской больницы **Эдуард Шпилянский**. — Соответственно, сократится смертность, улучшится качество жизни. Потом вмешательства становятся малоинвазивными, а эти операции не настолько травматичны. Что позволяет сократить время пребывания пациента на больничной койке. И все это лечение доступно по программе ОМС.

В прошлом году в ЦГБ создали современную ПЦР-лабораторию, которая стала крупнейшей и самой оснащенной в Московской области. Ее мощность — порядка 2 тысяч анализов в сутки.

Андрей Воробьёв проверил готовность больницы к встрече новых пациентов, поздравил женскую часть коллектива с предстоящим праздником 8 Марта и наградил четырех сотрудников орденом Пирогова.

— Мы понимаем, что в каждом городе Московской области важно иметь такие стандарты. Похоже, у нас получилось, — **сказал губернатор**. — По крайней мере, то, что мы сегодня видели, заслуживает слов благодарности и строителям и медикам, которые консультировали, делали здесь ремонт. Но, конечно, высший пилотаж — это пациенты, которые с улыбкой, здоровые, спасенные выходят из этих стен. Поэтому особые слова благодарности вам, дорогие, любимые врачи, за то, что вы делали и делаете.

Навстречу звездам — без второй смены

Средняя образовательная школа №20 всегда считалась одной из лучших не только в Королёве, но и в масштабах всего Подмосковья. Отличные педагоги, хорошая атмосфера в коллективе, сильные выпускники. Одна беда — перегруженность. Здание рассчитано на 750 мест, а реальное количество учеников — вдвое больше. Потому и приходилось сотням ребятишек заниматься во вторую смену. А это — «разбитый» график дня, недоступность кружков и секций, поздние возвращения домой.

Впрочем, скоро «второсменные» тяготы останутся лишь в воспоминаниях. Рядом с основным зданием школы вырос новый 3-этажный корпус. Его начали строить по поручению Андрея Воробьёва в сентябре 2019 года, и все работы практически завершены. Сразу же после весенних каникул сюда переедут ученики начальных классов, и вся школа перейдет на односменный режим.

— Конечно, очень ждем пристройку, — рассказала **педагог начальных классов Любовь Нурмухамедова**. — У нас территория очень маленькая, переполненность сильно ощущается. Проблема даже в том, что дети не могли на перемене свободно отдохнуть. Поэтому очень хотим, чтобы поскорее корпус принял детей. Когда я зашла туда в первый раз, была просто поражена. Объемное большое пространство, новое оборудование начальной школы. Чувствуется забота о нас и о детях.

Пристройка на 500 мест органично влилась в архитектурный ансамбль школы. Внутри — комфортные учебные кабинеты и лаборатории, оборудованные современной техникой и учебными пособиями, большой актовый зал, просторная столовая, игровые и комнаты для отдыха. А еще новый корпус открывает школьникам ... дорогу к звездам! В прямом смысле. Здесь установили купольный театр. Иными словами — мобильный планетарий, оснащенный суперкомпьютером со специализированным программным обеспечением. Посредством лазерных проекторов на куполе демонстрируется видеоинформация и интерактивная графика на тему космоса. Можно покружить по Солнечной системе, рассмотреть поверхность любой планеты. С помощью такого астрономического симулятора юные жители «космической столицы» России почувствуют себя неотъемлемой частичкой Вселенной.

Андрей Воробьев поблагодарил педагогов за труд, а ребятам пожелал успехов в учебе. Как отметил губернатор, одна из задач региона — сделать систему образования в Подмосковье лучшей в стране.

«Но для того, чтобы быть лучшей системой образования, важно сделать следующий шаг, — сказал Андрей Воробьев. — А каждый следующий шаг, как известно, требует интеллекта, желания и понимания того, что мы должны изменить. Очень хочется, чтобы наши дети могли поступать в самые лучшие вузы, реализовывать себя, потому что такие стены надо оправдывать».

Новый корпус школы № 20 в Королеве – первый в этом году из построенных за счет бюджета. Всего же в 2021-м откроют 36 школ для 26 тыс учащихся, в том числе 9 образовательных учреждений строятся за внебюджетные средства.

СПРАВКА “МК”

В 2021-м в Московской области введут поликлинику на 750 посещений в смену в Реутове, офис врача общей практики в с. Виноградово (Воскресенск).
Запустят возведение поликлиник в мкрн. Южный (Домодедово) и мкрн. Подлипки (Коломна). При поддержке Президента Владимира Путина начнется строительство Московской областной детской больницы в Красногорске.
Всего в 2022-2024 гг. будет построено 15 объектов здравоохранения.

Светлана РЕПИНА.

ДЕНИС ТРУДНИКОВ

ДЕНИС ТРУДНИКОВ

ДЕНИС ТРУДНИКОВ

ДЕНИС ТРУДНИКОВ

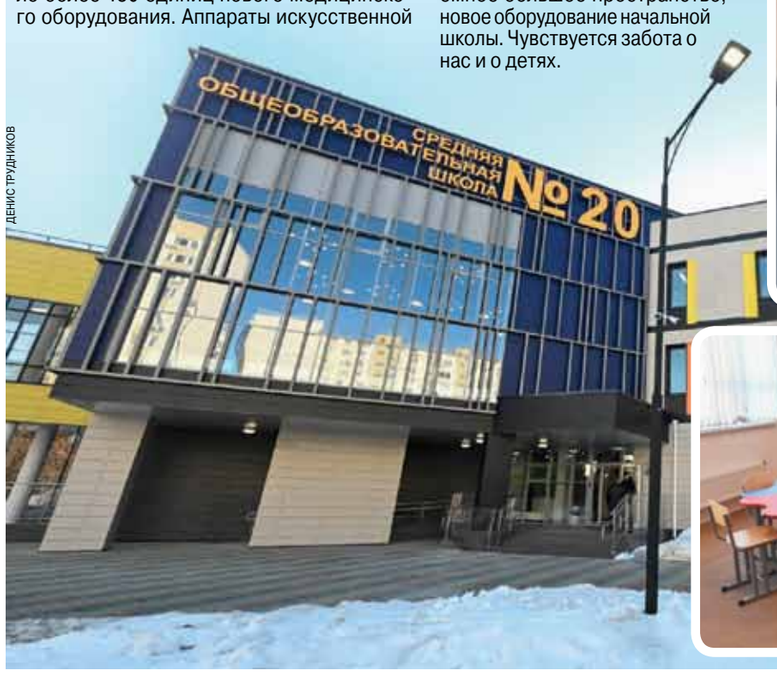

ДЕНИС ТРУДНИКОВ

ШКОЛА

СУББОТА РАЗДОРА

Учителя выступают против массовой отмены шестидневки

Глава Совфеда Валентина Матвиенко заявила о необходимости перевода всех российских школьников на пятидневную учебную неделю. По мнению сенатора, такая мера поможет детям больше времени проводить с семьей. На сегодняшний день шестидневка постоянно практикуется примерно в трети учебных заведений. После зимних каникул ряд школ временно продлили учебную неделю, чтобы подтянуть школьников после дистанта. Мы разобрались, какие плюсы и минусы есть у шестидневки и почему учителя не всегда ратуют за ее отмену.

Валентина Матвиенко назвала шестидневку в школах вынужденной мерой, которая сохраняется в ряде учебных заведений из-за нехватки учителей и помещений. Тем временем исследования ученых показывают, что современные школьники перегружены и не успевают восстановиться за один выходной день. Кроме того, глава Совфеда отметила, что необходимо повышать воспитательную роль семьи, а для этого дети больше времени должны проводить с родителями, чтобы «сходить в музей, в парк, покататься на лыжах, на коньках».

Опросы показывают, то большинство родителей выступают за полную отмену шестидневки. Однако немалое количество взрослых видят в таком графике и очевидные плюсы. Педагоги уверены, что в любом случае решение о продолжительности учебной недели должно оставаться за школами. У каждого учебного заведения своя специфика, и массовый запрет на учебную субботу может обернуться для некоторых учебных заведений резким снижением качества образования.

— На самом деле школьная шестидневка далеко не всегда зло, — считает многодетная мать Оксана. — Мои дети учатся в математической гимназии, после отмены учебной субботы они, наоборот, стали уставать больше. Программа у нас углубленная, много дополнительных спецкурсов. При пятидневном обучении даже в 5-м классе почти каждый день получается по 7 уроков, а потом еще нужно сделать кучу домашки. На вечерние кружки сил никаких уже не остается, соответственно, все дополнительные занятия переносятся на ту же субботу. А в воскресенье опять нужно приступать к домашним заданиям. При шестидневке нагрузка более равномерная, можно успеть в будни сходить на дополнительные занятия. Да и заснуть ребенок может раньше, так как уроков делать ежедневно требуется меньше. Заданий на выходные обычно немного, так что вечер субботы и все воскресенье остаются на отдых.

По мнению педагогов, борьба за шестидневку — благо в том случае, когда такой режим действительно вынужденный, а не обусловлен учебной программой. Попытка причесать все учебные заведения под одну гребенку приведет к тому, что удар будет нанесен по сильным школам с высоким уровнем образования.

— Понятно, что введение шестидневки из-за второй, а то и третьей смены в учебном заведении никому не нравится, — считает учитель математики Татьяна Соболева. — Именно с этим и должны бороться чиновники, строить новые школьные здания, стимулировать молодых специалистов на работу в учебных заведениях. Однако уже несколько лет в разных регионах страны происходят попытки принудительно ввести стандарт 5-дневной учебной недели для всех учебных заведений. И это оборачивается негативными последствиями для сильных школ с углубленной программой, которых и так в стране остается все меньше. Количество учебных часов, которые можно поставить в основную сетку расписания, при пятидневке меньше, чем при шестидневке. Соответственно, при ликвидации учебной субботы из программы сильных школ могут исчезнуть второй иностранный язык или уроки олимпиадной математики. Вопрос, готовы ли родители ими пожертвовать? Конечно, можно выносить часы в дополнительные занятия на 8–9-м уроке. Но даже способные дети уже на 7-м уроке значительно хуже воспринимают информацию.

На сегодня большинство школ с углубленной программой выбирают гибкую систему продолжительности учебной недели. На пятидневке находятся ученики 1–6-х и 11-х классов, а шестидневка вводится для школьников 7–10-х классов, в некоторых случаях 5–10-х классов. Отдельные учебные заведения так строят учебный план, что в сентябре и мае субботы остаются свободными, чтобы семьи могли выезжать на дачи.

— В любом случае идеальный вариант — тот, когда у родителей и школьников есть выбор, как строить свою учебную траекторию, — объясняет завуч одной из региональных школ. — Способности и здоровье у всех детей разные. Кто-то может выдерживать высокие учебные нагрузки и учиться 6 дней в неделю, а кто-то — нет. Главное, чтобы не происходила подмена понятий. Нужно бороться не с шестидневкой как таковой, а с реальными проблемами учебных заведений.

Светлана ЦИКУЛИНА.

СВОБОДНАЯ ТЕМА

Александр АЛТУНЯН, доцент, кандидат филологических наук

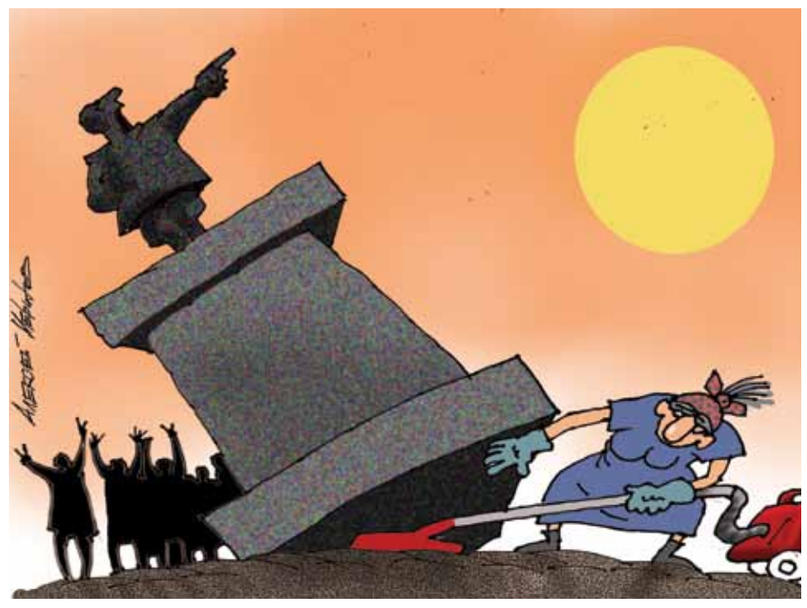

КРАСОТА ПРЕВЫШЕ ВЕРНОСТИ

Что российские мужчины ценят в женщинах больше всего

Я хочу поздравить всех прекрасных дам, но не хочу ждать для этого 8 Марта. Почему? Может быть, потому, что в блаженной памяти советские годы праздник этот — Международный женский день — свято блюли как на производстве, так и в институтах, и в колхозах, и в домашнем быту. Единицы осмеливались подсмеиваться над Женским днем.

Смеялись по двум причинам: во-первых, потому что праздник всех существ женского пола — и пожилых, и матерей, и школьниц, и даже девочек в детском саду — странен. А во-вторых, советская действительность давала сильные поводы быть осмеянной. Праздник корнями уходил в социал-демократическое европейское прошлое и отстаивание передовыми, отчаянно смелыми женщинами своих прав. А советская действительность наглядно показала: можно дать женщинам право голосовать и уравнять их в правах с мужчинами, но половине из них при этом не давать паспортов (колхозницам — до 1974 года).

С каждым годом все меньше людей помнит реальность советского времени. Сегодня для кого-то может показаться странным, но под самым большим психологическим прессом тогда были мужчины. Мужчина был лишен того, для чего произвела его на свет природа: быть защитником, предприимчивым добытчиком и основой материального благополучия семьи. Человеком, который мог много работать и содержать свою семью. Мужчин вогнали в жесткие рамки и швы законопатили. А на «свободную советскую женщину» были возложены дополнительные обязанности: работника на производстве, работника по дому и психотерапевта для мужа и всей семьи. И ко всем этим радостям советская женщина получала свой праздник, в ходе которого обязанностью мужчины было добыть букетик цветов, а обязанностью женщины — готовка, уборка, прием гостей и в меру (или не в меру) пьяный супруг.

Но что нам вспоминать о прошлом и спорить, кто виноват? Обернемся и посмотрим вокруг себя. Зададимся вопросом: как сегодня мужчины видят современных женщин и как видят себя сами женщины?

Мы знаем, что нет такого феномена, как «образ женщины». Есть конкретные Марии, Татьяны, Ольги... Любое обобщение, в особенности в отношении такого чувствительного объекта, как женщина, всегда оборачивается обидами и насмешками. Но все же попробуем. Вооружимся для этого данными, собранными со всей научной тщательностью «Левада-Центром» (иностранным агентом, как положено сегодня добавлять). А чтобы у критиков и насмешников над всеми возможными обобщениями не было повода для насмешек и критики, сразу отметим, что данные эти опубликованы в ежегодном сборнике «Общественное мнение-2020», вышедшем в этом году.

Итак. Социологи выделили набор качеств: трудолюбие, заботливость, верность, ответственность, красота, чистоплотность, исполнительность, логика, легкомыслие, творческий склад ума, лень, неряшливость, неразборчивость в связях. И предложили опрошенным выбрать три качества, которые более всего свойственны женщинам. Причем разделили отвечающих по гендерному признаку — на мужчин и женщин. И это разделение, конечно, самое интересное.

Главное качество, свойственное женщинам, с точки зрения мужчин, это красота. Так считают 67% мужчин. Второе по популярности женское качество, по мнению мужчин, это заботливость — 58%. Третье — вы угадали, это верность (38% мужчин)! Отметим сильный отрыв верности от качеств-лидеров. Мужчины ценят и рассчитывают на женскую верность, но все-таки значительно меньше, чем на заботливость. Или меньше в нее верят?

Отметим высокие эстетические запросы нашего мужского населения. Наш мужчина не чужд прекрасному. И предпочитает иметь под боком у себя не просто абы кого, а Красоту!

Но какие же главные качества свойственны женщинам, с точки зрения самих женщин? Они ведь должны, хотя бы отчасти, отличаться от того, как видят женщин мужчины! И они отличаются, причем заметно.

Итак, первое место, с точки зрения наших женщин, — это заботливость: 65% прежде всего выделяют у себя именно это качество. На втором месте — красота: 51% процент наших дам считают ее отличительным женским качеством. И третье — трудолюбие: 50% женщин отмечают именно это качество как свойственное россиянкам.

Тут надо отметить сильную разницу в оценке женского трудолюбия мужчинами и женщинами. Только 29% мужчин посчитали трудолюбие одним из важнейших женских качеств. Это, конечно, удивило бы зарубежного наблюдателя. Но для аборигенов 1/6 части суши здесь загадки нет. С большой долей вероятности можно предположить, что мужчины просто не считают женскую работу «трудом». Трудолюбие — это что-то связанное со строительством дома или готовностью починить кран на кухне. А поскольку женщина обычно не горит желанием укладывать кирпичи или залезать под капот машины, то говорить о трудолюбии не приходится. А мойка-стирка-уборка-полы-готовка, с точки зрения мужчины, — это не труд, а скорее чистоплотность и забота, домашний уют. Поэтому мужчины замечают прежде всего эти последние качества. Чистоплотность как свойственное женщинам качество назвали 34% мужчин; заботливость, напомню, — 58.

Итак, главная разница в видении женских качеств у мужчин и женщин — это оценка женского трудолюбия. Следующим качеством в этом «списке различий» можно назвать ответственность. 29% женщин считает ответственность своим характерным качеством. И только 16% мужчин! Исполнительность считают важным 17% женщин и только 10% мужчин. Легкомыслие — это качество 23% мужчин считают свойственным женщинам. Вдвое меньше, 11% женщин, согласны с этой унизительной оценкой.

Лень, неряшливость, неразборчивость в связях — такими видят женщин мужчины-женоненавистники. Их, как нам всем известно, мало, только 3–5%. Но и среди женщин встречаются женоненавистницы — 1–2%.

Стоит отметить сохраняющуюся низкую самооценку у женщин. Скажем, творческий склад ума только 13% и мужчин, и женщин считают характерной женской чертой. Логику как характерную женскую черту выделяют только 9% мужчин и 13% женщин. О чем это говорит? О том, что женщины в своем большинстве пока согласны с теми предрассудками и традиционными стереотипами, которые утвердились в нашем обществе.

Все эти стереотипы уходят корнями в советское и даже дореволюционное прошлое. Мы видим: женщины во многом по-прежнему разделяют архаичные взгляды на разницу между полами. Отсутствие логики, низкий творческий потенциал, красивая хозяйка дома, дети-кухня-уют... Главное качество — заботливость. И эта забота, конечно, — о нем, о мужчине. Возможно, и трудолюбие — это готовность обустраивать дом для него!

Качества же, характерные для современности, — лидерский потенциал, стремление разделять с супругом работу по дому, терпимость-толерантность и другие — социологи пока не спешат вводить в свои опросы.

Все ли так печально? Нет! Вот результаты моего собственного маленького исследования. Я обратил внимание, что разные женщины предпочитают разное название праздника: 8 Марта, праздник весны, Женский день, Международный женский день. Прогрессивные дамы средних лет предпочитают «праздник весны», а на последнее место ставят Международный женский день. Для них 8 Марта и Международный женский день несет отпечаток формальности и революционно-социалистических корней праздника. Эти дамы даже помнят, как звали двух главных героинь женского движения начала XX века: Клара Цеткин и Роза Люксембург. Помнят — и не любят.

Дамы цветущего бальзаковского возраста предпочитают Женский день (что подчеркивает их женственность), в крайнем случае — Международный женский день, по той же причине. На последнее место они ставят 8 Марта как что-то слишком «советско-пролетарское».

Молодые же и прогрессивные переворачивают стол и отвечают: Международный женский день! Они — «гражданки мира», и социальность, движение за равноправие им если и не близко, то понятно. А на последнее место они тоже ставят название 8 Марта — как слишком официально-государственное. Современная молодежь вспомнила лозунги движения за права женщин столетней давности. И это повод для размышлений и оптимизма.

А кончить хочется ужасно неоригинально: дорогие дамы, милые женщины, с праздником! И пусть тем из вас, кому этот праздник дорог, кто-то преподнесет подарок, а тем, кто с этим праздником «не заморачивается», все равно будет приятно и весело!

Я не могу обещать, что мужчины изменятся, что они больше будут ценить ваши лучшие качества: доброту, веселый и острый ум, самоотдачу, но как автор я буду стараться, чтобы эти и другие ваши замечательные качества были лучше видны.

С праздником, дорогие!

КОММЕНТАРИИ на сайте mk.ru

КОПИ ПЕНСИЮ СМОЛОДУ

Как иностранные пенсионные фонды зарабатывают деньги для стариков

Невысокие пенсии в России — это вечный повод для критики в адрес властей. По уровню качества жизни пенсионеров наша страна находится в хвосте группы развитых государств и в последние десять лет только ухудшает позиции. Из-за запутанной системы расчета пенсии при ее назначении большинство ушедших на заслуженный отдых так и не понимают до конца, почему размер их выплат именно такой. В пенсионных системах, которые в мире считают эталонами, пенсионное обеспечение — результат инвестирования взносов работников. Рассказываем, как зарабатывают пенсионные фонды в других странах и возможен ли в России «пенсионный бизнес».

Вложения в частные тюрьмы оказываются выгодными для американских пенсионеров.

Индустрия старости

В развитых странах пенсионные фонды не просто аккумулируют взносы «на старость» от работников, но заставляют эти деньги работать на будущих пенсионеров. Это огромный по финансовым объемам бизнес, задача которого — инвестировать деньги из определенного источника на определенные цели — от будущих пенсионеров на выплаты им в старости. Организация экономического сотрудничества и развития (ОЭСР) проводила исследование о том, как и куда инвестируют деньги пенсионные фонды в странах организации. Выяснилось, что лидерами по объемам инвестирования стали США, Великобритания и Австралия. При этом основными направлениями инвестиций оказались акции компаний, недвижимость, векселя и облигации госорганов, частные облигации, займы, банковские вклады. Законодательства разных стран могут устанавливать ограничения на какие-то виды инвестиций или, наоборот, обязывать осуществлять определенные инвестиции в определенном объеме. Например, правительство Польши запретило пенсионному фонду страны инвестировать в гособлигации и обязало вкладывать большую часть активов в акции. Схема сработала: в 2016 году Польша показала самую высокую доходность от инвестиций пенсионного фонда — 8,3%.

Такие пенсионные фонды-инвесторы могут быть государственными или частными. При этом они могут работать и в рамках солидарной пенсионной системы, и в рамках накопительной. Например, в США всего чуть больше 10% активов пенсионной системы управляется государством (они относятся к солидарным схемам). Между тем общий объем активов пенсионной системы на 20% превышает ВВП первой экономики мира.

«Большинство пенсионных фондов, зарабатывающих на пенсионных деньгах, частные. Просто потому, что в развитых экономиках бизнес старается не подпускать к длинным деньгам государство, а государство в таких странах не рвется к пенсионным деньгам, чтобы не брать на себя лишнюю ответственность, и ограничивается гарантией минимальной пенсии», — рассказывает научный руководитель Института региональных проблем Дмитрий Журавлев.

CalPERS — главный гигант пенсионной индустрии США.

CALPERS.CA.GOV

Впрочем, есть страны, в которых государственные фонды тоже участвуют в «пенсионном бизнесе». Например, пенсионный фонд Норвегии пополняется за счет нефтяных сверхдоходов, а государство инвестирует эти деньги в недвижимость и фондовый рынок по всему миру. «В США в накопительных системах участвуют как государственные, так и частные пенсионные фонды. Крупнейшим является пенсионный фонд штата Калифорния, но там есть и Общая федеральная пенсионная программа, которая работает как наш ПФР. В Эквадоре есть дополнительные пенсионные фонды, которые примыкают к государственному пенсионному фонду IESS», — приводит примеры эксперт.

Оружие, тюрьмы и российские акции

Остановимся подробнее на пенсионных фондах США. Вышеупомянутый калифорнийский пенсионный фонд (CalPERS) — это гигант пенсионной индустрии США, которому ежемесячно перечисляют деньги почти 2 млн служащих самого богатого штата. Фонд управляет активами в размере более $350 млрд и конкурирует с крупнейшими финансовыми корпорациями. Периодически CalPERS серьезно критикуют за вложения в рисковые активы. В 2018 году фонд критиковали за то, что он вложил $1,1 млрд в «токсичные российские бумаги», в частности, акции подсанкционных компаний и гособлигации. Но за счет своей рискованности у них была высокая доходность.

Большой популярностью у будущих пенсионеров в Америке пользуются так называемые пенсионные планы — 401K. Свое название план получил по номеру статьи налогового кодекса США. На этот счет деньги могут перечислять и работник, и работодатель. При этом владелец счета — будущий пенсионер — имеет право выбирать, куда будут инвестированы и в каких пропорциях его пенсионные деньги. Выбор лежит между инструментами с гарантированной доходностью, в частности, акциями и облигациями.

Сами же деньги, которые перечисляются на пенсионные счета, передаются в управление профессиональным инвестиционным компаниям-гигантам — The Vanguard, BlackRock, Fidelity, State Street Global Advisors и другим. Таким образом, непосредственно зарабатыванием денег для будущих пенсионеров занимаются инвестиционные компании, но «поставщиком» активов являются пенсионные фонды.

Эти финансовые гиганты управляют миллиардами пенсионных денег американцев. С такими ресурсами они могут скупать огромные объемы акций и облигаций не только американских компаний, но и иностранных фирм. При этом сами инвестфонды могут быть совладельцами бизнесов — начиная от банков и заканчивая производителями оружия. Да, деньги пенсионеров они могут направлять и в такие компании тоже. Так, одним из эмитентов пенсионных денег была компания Raytheon Inc, которая производит крылатые ракеты семейства «Томагавк». Или другая компания — производитель самолетов-истребителей Lockheed Martin. Акции этих компаний приносили пенсионерам дивидендную доходность в 2–3% в год: для Америки — очень хороший показатель.

Впрочем, компании-продавцы оружия — не самое прибыльное вложение, особенно по сравнению с инвестициями в частные тюрьмы. Управляющие пенсионными деньгами вкладывались в компанию Geo Group Inc — публичный фонд недвижимости, инвестирующий в частные тюрьмы и психиатрические учреждения по всему миру. Одна акция компании приносила 8% дивидендных выплат. Тюрьмы в западных странах — это доходное место, ведь за содержание каждого заключенного платит государство.

Примечательно, что премудростям пенсионного бизнеса у Америки решил научиться наш сосед Казахстан. В 2013 году в стране прошла очередная пенсионная реформа, в результате которой появился Единый накопительный пенсионный фонд (ЕНПФ). Он объединил все существовавшие на тот момент пенсионные фонды в стране, а его учредителем и акционером стало правительство Казахстана. Задача фонда — вкладывать средства будущих пенсионеров в доходные инструменты. Получается не всегда успешно: как пишут местные СМИ, пенсионные деньги и растрачивают, и вкладывают в государственные бумаги с доходностью ниже инфляции, и дают взаймы сомнительным зарубежным банкам. ЕНПФ даже вложил средства пенсионеров в строительство газопровода до Астаны. Предполагается, что вложения в газопровод окупятся и это принесет пенсионерам доход. Из бюджета фонда финансировали и дефицит бюджета страны, что тоже совсем не обрадовало вкладчиков.

Деятельностью казахского ЕНПФ недовольна не только местная общественность. Международный валютный фонд (МВФ) провел анализ пенсионной системы страны и сделал вывод, что объединение частных пенсионных фондов в один государственный привело к отсутствию конкуренции между ними. МВФ также указал, что деятельность фонда наносит ущерб интересам вкладчиков.

В Казахстане идут разговоры о передаче пенсионных денег в управление частным иностранным компаниям. Небольшая часть средств — 80 млрд тенге — в порядке эксперимента передана в управление инвестиционной компании из Лондона Aviva Investors. Пока итоги эксперимента подводить рано.

Деньги на входе и на выходе

«Любые пенсионные фонды могут зарабатывать инвестициями, ведь деньги, поступающие от будущих пенсионеров, будут востребованы нескоро. Все это время они могут работать на вкладчика. Однако в солидарной пенсионной системе инвестировать можно только излишки, вот только появляются они, если уже что-то удалось вложить. Получается замкнутый круг. Вывод — для пенсионных накоплений солидарная система не очень пригодна», — говорит Дмитрий Журавлев.

Может ли наш ПФР начать зарабатывать деньги пенсионерам? «Может. Более того, только в этом случае на выходе нашей пенсионной системы денег будет больше, чем на входе. Однако на практике возникает ряд угроз. Нужно найти надежные инструменты инвестирования с гарантированным доходом, защитить накопления от воровства и мошенничества, которые расцветут пышным цветом, только переведи пенсии на коммерческие принципы. Кроме того, инвестиции — это риск. Минимальная социальная пенсия должна быть гарантирована, следовательно, часть средств предлагается держать в низкорисковых, низкодоходных инструментах: хватит ли в этом случае денег на доходные инвестиции?» — рассуждает эксперт. При этом он не видит будущего пенсионной системы без накопительной компоненты: «Без пенсионных инвестиций мы нормальную пенсию платить не сможем. Поэтому у ПФР нет иного выбора, кроме как заняться пенсионным бизнесом».

Само собой, все мы хотим получать достойные пенсии, что может обеспечить только эффективная накопительная система. В России с пенсионными накоплениями не заладилось: они заморожены с 2014 года, а правительство уже 5 лет не может придумать замену старой накопительной системе. Кроме того, сейчас идут разговоры о реформировании самого ПФР и объединении с другими социальными фондами.

«Отрицательный опыт накопительной системы, непрозрачность расчета страховых пенсий «по баллам» породили недоверие граждан как к государственному пенсионному фонду, так и к негосударственным фондам, — полагает заведующий кафедрой государственного и муниципального управления РЭУ им. Плеханова Руслан Абрамов. — Уже мало кто верит, что государство сможет качественно реформировать пенсионную систему, чтобы будущий пенсионер получал достойные выплаты. Объединят социальные фонды или нет, но новому Пенсионному фонду придется научиться зарабатывать деньги за счет длинных, долгосрочных вложений и завоевать доверие вкладчиков».

МНЕНИЕ ПАРЛАМЕНТАРИЯ

Заместитель председателя Комитета по социальной политике Совета Федерации Валерий Рязанский:

WIKIPEDIA.ORG

«Решение проблемы накопительной компоненты готовится уже несколько лет. Этот вопрос остается актуальным для 50 млн человек, у которых есть накопления в рамках прошлой накопительной системы, замороженной 5 лет назад. Им нужно давать ответ, что будет дальше с их деньгами. Кроме того, ясно, что у людей есть интерес к пенсионным накоплениям и его нужно удовлетворять.

Первый и главный вопрос, который должен быть учтен в новой накопительной системе, — будет ли она добровольной или добровольно-принудительной. Ведь зарплата — это собственность человека, и его нужно заинтересовать отдавать ее часть. Второе, что нужно предусмотреть: подогревание интереса к пенсионным накоплениям со стороны государства. Самому государству накопительная система тоже выгодна: оно получит в свое распоряжение недорогой капитал — деньги будущих пенсионеров, — который может пойти на развитие инфраструктурных проектов страны.

Третий момент, который нужно учесть, — обязательная гарантия со стороны государства, что средства будут сохранены, а не растасканы недобросовестными частными пенсионными фондами, как это было в прошлый раз. Четвертый необходимый элемент новой системы — гарантия наследуемости пенсионных накоплений.

Основные принципы эффективных накопительных систем примерно одинаковые во всем мире. Спросите у любого, как он хочет откладывать на старость. Ответ будет: выгодным путем, чтобы помогало государство или работодатель, а средства должны быть не только защищены от воровства, но и приумножаться. При этом если доходность накоплений будет равна доходности банковских депозитов, то такой системой мало кто заинтересуется. Ясно, что в таком случае проще положить деньги в банк. Другой вопрос, что сейчас откладывать накопительные взносы большинству россиян не позволяет невысокая заработная плата. Поэтому нужно делать все для увеличения зарплат, чтобы человеку хватало и на текущие потребности, и на старость откладывать».

Инна ДЕГОТЬКОВА.

ШОК

«БЬЮТ ЛЮДЕЙ, НАСИЛУЮТ КОШЕК»

с 1-й стр.

«Ставили «на тряпку»

Пресненская пересылка.

FSIN-ATLAS.RU

В следственном кабинете СИЗО (сейчас встречи заключенных с членами ОНК происходят тут) перед правозащитниками сидит совсем юный, 2001 года рождения, арестант. Студент-второкурсник из благополучной семьи, учился на программиста, попал за решетку за наркотики. Признается, что сам употреблял, но сейчас не об этом.

Максим (назовем его так, а полные ФИО его и других фигурантов его истории мы передали ФСИН России) недавно был этапирован в «Бутырку» с Пресненской пересылки. Про то, что с ним происходило, уже может рассказывать относительно спокойно. Но еще недавно Максим был в жутком состоянии.

— Я попал в СИЗО №3 в начале октября прошлого года, — рассказывает он. — Сначала был в карантинной камере, потом замначальника СИЗО Кемпель распределил меня в камеру №253.

Кроме меня в этой камере были еще трое. Фамилий я не знаю, но каждого могу описать в деталях. Один из них — уроженец Украины по имени Алексей, ему лет 45, «второход» (хотя по закону запрещено содержать вместе впервые арестованных и рецидивистов. — **Прим. авт.**). Были еще таджик Фарух, лет 25–27, и армянин 42–43 лет. Три дня они меня не трогали: «Три дня ты гость», — говорили. А потом началось...

— Что именно «началось»?

— Лишали сна. Ночью будили ударами, заставляли «гонять дорогу» (организовывать межкамерную связь. — **Прим. авт.**). Сопротивляться здоровым взрослым мужикам сложно. Мне говорили: «Мы все про тебя знаем. Закрывай вопрос по деньгам».

— Что именно они про вас знали?

— Что я обвиняюсь по наркотической статье. Все, кто по ней, вроде как должны платить взнос на «воровское движение». Мне выставили счет на 500 тысяч. Они у меня вытащили из сумки постановление о заключении под стражу и сами все прочитали.

Еще они каким-то образом выяснили, что во время задержания при мне был 11-й айфон: «Телефон недешевый — значит, деньги найдешь». Я отказывался давать телефонные номера моих родителей и девушки. Решил для себя, что ничего платить не буду.

Вскоре в камеру занесли так называемый «разгонный» мобильный телефон. На него позвонил смотрящий за корпусом по прозвищу Нурик из камеры 410. Он сказал, что у меня несколько дней, чтобы найти деньги.

— Что было дальше?

— Денег я не нашел. Меня били. В нашей камере видеонаблюдение, но есть «слепые зоны». Одна из таких — около туалетной кабинки. Били обычно частью туалетной двери (оторвали оттуда палку). Старались попадать по ногам, чтобы на теле особенно синяков не оставалось, и при телесном осмотре их не было видно. Я пытался пожаловаться, попасть к врачу. Но на обходе прапорщик по имени Саммат рвал все мои заявления. У меня хронические заболевания (бронхиальная астма например) от стресса обострились, нужна была помощь...

26 октября была предпринята первая попытка надругаться надо мной.

— Как это было?

— Всю камеру вывели на помывку. В душевой на меня набросился Фарух... Я кричал, звал на помощь. Стены там толстые, сотрудники не слышали. В помывочной нет видеокамер. Но слава богу, что на «баню» выделяется небольшое время. Так что двери открыли, и я смог спастись. Через несколько дней была еще одна попытка изнасилования. Я уверен, что все это делалось с одной целью — чтобы я заплатил деньги.

Мои жалобы и письма не доходили. Точнее, часть писем приходила к родным, но цензор зачеркивал все места, где было про происходящее со мной. На одно письмо обратили внимание психологи. Там было про то, что я не знаю, доживу ли. Цензор это не вычеркнул, передал им. И это меня спасло. В итоге меня перевели в камеру №221 (определил сотрудник в ранге капитана по фамилии Грач).

По СИЗО прошел «воровской прогон» с этой фотографией водолаза-спасателя Беленина. Сейчас он опасается за свою жизнь.

ИЗ ЛИЧНОГО АРХИВА

— Там вас не били?

— Там происходил психологический прессинг. Со мной там сидели Кирилл («второход»), Антон и Ахмад. Проблемы начались после того, как на следующий день после переселения в камеру позвонил «положенец» СИЗО по имени Самвел.

— Что значит «позвонил в камеру»?

— Там был телефон. Так вот, после этого ко мне начались претензии. Стали цепляться за все. Меня поставили «на тряпку»: ежедневно я должен был трижды убирать в камерах и стирать всем сокамерникам все их личные вещи.

— И все это — чтобы вы наконец заплатили за жизнь в других условиях?

— Да. Каждый день говорили: «Ну, сегодня ты придумал, где деньги брать?..» Я для себя решил, что не дам им телефонов родителей, что бы ни случилось со мной. С каждым днем становилось все хуже. Готовилась моя встреча со «смотрящим» Самвелом. Говорили: «Ты тут всему воровскому мешаешь». Меня спасли снова психологи и психиатры. Благодаря им меня экстренно в 23.00 вывезли в «Бутырку».

Сейчас я себя чувствую в относительной безопасности. Из травм только гематомы на ногах остались. В этой истории есть позитивное...

— И что?

— Появилась некая ненависть к наркотикам, которые меня привели за решетку и из-за которых я попал в эту жуткую ситуацию.

«При мне насиловали кошек»

Эту историю можно было бы поставить под сомнение, если бы она не была как две капли воды похожа на ту, что мы уже рассказывали. Только криминальные персонажи там фигурировали другие.

Напомню, что водолаз-спасатель Андрей Беленин, задержанный 31 января 2019 года за контрабанду наркотиков, рассказал «МК» про то, как с него вымогали деньги в СИЗО №3 (статья под заголовком «Организованная преступная изоляция» была опубликована в «МК» от 1 июня 2020 года). Пытать и мучить его в камере перестали только после того, как родные перечислили 500 тысяч рублей. Он и еще один арестант — бизнесмен по фамилии Кучеров (тоже заплатил 500 тысяч) — не побоялись в итоге подать заявление в полицию.

Следственный отдел ОМВД по району Хорошево-Мневники возбудил уголовное дело в отношении Шамилова и неустановленных лиц по признакам статьи 163 «Вымогательство».

Ахабег Шамилов — ранее судимый квартирный вор-форточник, который представлялся в СИЗО «положенцем». Но не он один организовал преступную схему выбивания денег путем истязаний и угроз: были там еще «смотрящий» Алик и другие. Беленин назвал номера карт, куда переводились деньги, фамилии других потерпевших и т.д.

Водолаз сообщил нам тогда, что уголовники не могли бы действовать без помощи сотрудников СИЗО (в конце концов, само решение о помещении его в камеру к рецидивистам-вымогателям принимали они). Называл в письме мне как члену ОНК в числе прочих фамилию заместителя начальника СИЗО №3 Кемпеля. Мы просили провести служебную проверку УФСИН, но до сих пор о ее результатах нам так ничего и не сообщили, несмотря на публикации в СМИ. Не знаем даже, была ли она вообще. Известно лишь, что ни Кемпель, ни другие не были никак наказаны, а сам СИЗО №3 по итогам года занял первое место в рейтинге следственных изоляторов Москвы.

«А что же следствие?» — спросите вы. Оно шло весьма нерасторопно. В итоге уголовное преследование в отношении Шамилова было прекращено 12 декабря 2020 года. А 14 декабря следователь по особо важным делам СУ по СЗАО ГСУ по Москве Якубов вынес постановление о приостановлении предварительного следствия по этому делу в целом. 14 января 2021 года заместитель прокурора СЗАО его отменил. Есть шансы, что виновные все-таки предстанут перед судом.

— СК все сваливают на МВД (якобы плохо вели следствие), — говорит адвокат Беленина. — Но, может, сейчас они все-таки качественно соберут доказательства, опросят всех потерпевших, в том числе новых. Но мне кажется, что перспективы туманны без политической воли.

А что сейчас с Белениным, которому криминалитет объявил войну на следующий день после того, как тот отважился написать заявление в полицию? Андрей сидит в камере-одиночке из соображений безопасности.

— После публикации в газете прошли «прогоны», — говорит он, — с требованием «при встрече с данным лицом поступить соответствующим образом». Сидеть одному сложно, но я сам понимаю, что любому сокамернику придется непросто. К нему найдут подход и спросят с него: почему не наказал Беленина? Мне передают обещания криминалитета, что убьют на этапе или сразу по прибытии в колонию. К моим родственникам приезжали люди якобы от Шамилова, угрожали...

— Это вы рассказывали еще весной.

— Да, забыл уже. Шамилов на свободе и, как я понимаю, теперь даже может рассчитывать на реабилитацию за привлечение его по делу о вымогательстве с меня.

— Дело возобновлено, не спешите.

— В любом случае получается, что никакой защиты для тех, кто осмелился рассказать об издевательствах и вымогательстве в СИЗО, нет. Даже сюда, на спецкорпус «Бутырки», ко мне в прошлом году приходили «малявы»: «Отсиживаешься, не хочешь платить...» Я ведь, как вы знаете (и как следствие знает), полмиллиона выплатил, но им, похоже, мало, и это не закончится никогда. И они всегда прикрывались именем Шакро (Захарий Калашов, осужден по делу о перестрелке на Рочдельской. — **Прим. авт.**). Считаю, что в реальности эти люди не имеют никакого отношения к традиционному криминальному миру (мы нигде не нашли информации, кто и как назначал «положенцев» и «смотрящих» по СИЗО №3. — **Прим. авт.**).

Я до сих пор не могу прийти в себя после того, что произошло в СИЗО №3. Тридцать семь дней, проведенные там, повлияли на меня так, будто я пережил войну. Знаете, какую дикую боль чувствует человек, когда одновременно с двух сторон в уши засовывают ватные палочки и давят на барабанные перепонки?! Любой будет готов отписать квартиру и вообще все что угодно, только бы это закончилось...

После СИЗО №3 у меня диагностировано расстройство личности. Это связано в том числе с историями про кошек.

— Что еще за истории?

— При мне насиловали кошек, которых затягивали в камеру через окно на петле. В ушах стоят агонические крики несчастных животных... Понятно, что в нормальном состоянии этого сделать нельзя — делали это обдолбанные наркотиками арестанты. И что получается: они ведь считали тех, кто попадает по 228-й, не людьми, а сами прямо в СИЗО употребляли! При мне «положенцу» протягивали наркоту сами сотрудники (ФИО — в распоряжении автора. — **Прим. авт.**).

Эта публикация — мера вынужденная. Ибо если Максиму и Беленину пока ничего не угрожает, то этого не скажешь про остальных сидельцев СИЗО №3. Что если каждый день там вот так же кого-то мучают? И что за всесильные покровители у тех сотрудников, которые, не исключено, принимают участие в преступной схеме? По крайней мере, они не могут не знать, что творится в камерах.

P.S. Во время подготовки публикации стало известно, что ФСИН России инициировала служебную проверку в СИЗО №3.

Ева МЕРКАЧЕВА.

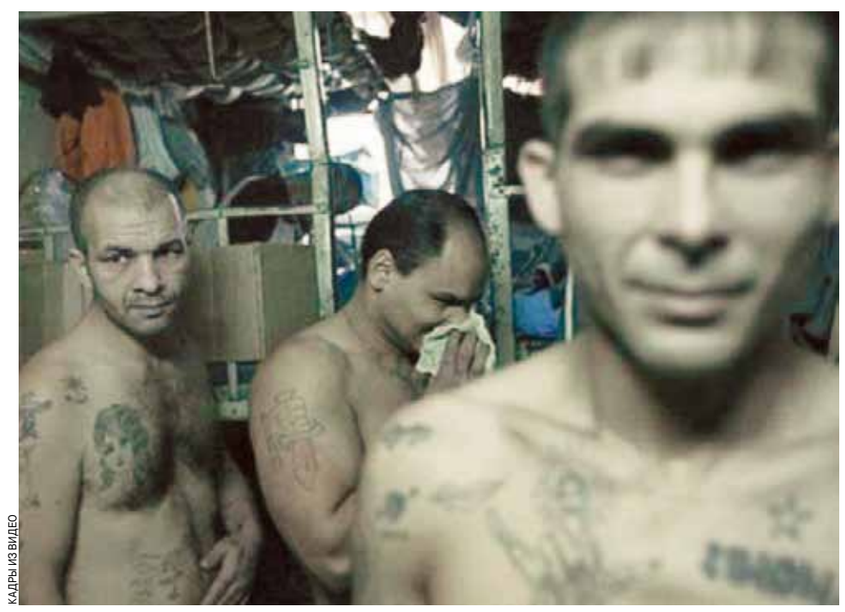

КАДРЫ ИЗ ВИДЕО

ГРОМКОЕ ДЕЛО

СЛОВО МАНЬЯКА...

с 1-й стр.

Экс-следователь по особо важным делам прокуратуры Рязанской области Дмитрий Плоткин, занимавшийся делом «скопинского маньяка» поделился своим мнением о том, как будет жить Виктор Мохов и насколько он опасен для окружающих.

— Вы думаете, такой человек, как Мохов, исправился? То есть может залечь на дно и не высовываться?

RG62.INFO

Дмитрий Плоткин.

— Может, конечно. Скорее всего, так и будет. Он ведь это преступление совершил просто потому, что ему что-то в голову зашло, вот и все.

— Считаете, жителям Скопина беспокоиться не о чем?

— Абсолютно. Больше раздули историю, сделали из него монстра. Ну, был у Мохова такой сексуальный порыв. Он человек неудовлетворенный, с комплексом неполноценности. Сам в себе и развил этот комплекс. А потом вошел в раж.

— Так вошел в раж, что 3,5 года не мог остановиться?

— Все верно, не мог остановиться.

— Вы бы его охарактеризовали как безобидного человека?

— Да не то что безобидного... Все познается в сравнении. Просто я работал с другими маньяками. Так вот, никто из них не оставлял в живых своих жертв. Мохов — единственный экземпляр, который не убил никого.

— Он может теперь еще и деньги заработать на своей истории, участвовать в ток-шоу...

— Наверное, так и будет, это его право. Насколько я знаю, ему уже поступали предложения от журналистов. Он сразу дал понять: заплатите — выступлю. Ему 71 год, пенсия пока не оформлена, жить на что-то надо... В принципе он вправе таким образом подзаработать.

— Когда ему пенсию оформят?

— Сам оформлять будет. Приедет, встанет на учет, потом займется пенсией.

— Его дом давно стоит заброшенный — там жить-то можно?

— Дом размороженный — там жить нельзя, тем более зимой.

— И как же он там останется?

— Вы меня спрашиваете? Пусть государство об этом думает.

— У него еще родная сестра есть.

— Была, да.

— Племянники в Скопине живут.

— Кто это придумал? Не уверен про племянников. Но какая-то родня осталась — к ним пойдет или к знакомым.

— Как вы себе это представляете? Человек отсидел 17 лет и пошел к знакомым?..

СОЦСЕТИ

Екатерина Мартынова.

— В Скопине есть такие, кто не верил в его виновность. Тогда думали на кого угодно, но не на Мохова. Соседи рассказывали, что он всегда при встрече здоровался и кланялся. Лучший работник на заводе, ударник коммунистического труда, кандидат в члены партии... Все его комплексы из детства: он рос забитым ребенком. Уже во взрослом возрасте у него начались проблемы с женщинами. Он мне сам об этом рассказывал. Отношения с дамами у него не клеились. Тем, кому нравился он, не нравились ему, и наоборот. Женился, развелся. Потом проститутки пошли...

Еще раз повторяю: из него журналисты раздули опасного преступника. Я вел дело одного людоеда, который собрал команду малолеток и уничтожал тех, кто ему не нравился. Есть разница?.. Я тогда сказал прокурору: если людоед выйдет, то 100 процентов пойдут трупы. Да осужденный и не скрывал своих намерений. Когда один парень дал на суде признательные показания, преступник сразу сказал: «Выйду — разберусь с ним». Ему дали пожизненное. Все понимали: если его отпустят — мама не горюй будет. А Мохов другой. Будет спокойно жить, найдет себе какую-нибудь проститутку.

— Может, ему и не нужны уже проститутки?

— Это вряд ли. Он потерял время — попробует наверстать.

— Есть вероятность, что после 17 лет, проведенных за решеткой, он адаптируется к нормальной жизни?

— Мохов адаптируется. Проблем не будет.

— Если с ним никто не станет общаться в городе, соседи будут сторониться, он станет изгоем, то, может, вовсе не захочет жить?

— Такие, как Мохов, не могут не захотеть жить, не выдумывайте. Все будет хорошо.

«Если столкнусь с ним, поздороваюсь»

Через соцсети мы нашли женщину, которая ранее работала вместе с Виктором Моховым на заводе. Сегодня она горой стоит за бывшего коллегу.

— Я с ним работала на автоагрегатном заводе, — рассказывает Валентина. — Он нам, молоденьким девчонкам, делал набойки на туфли. Многие до сих пор не верят в то, что это он совершил такое преступление. Лично я, если столкнусь с ним в Скопине, обязательно поздороваюсь. И пленниц тех он же не убил, не покалечил. Еще ходили слухи, что Мохов — бесплодный. С женой-то у него не получилось детей. Вроде она даже на суд привозила документы, подтверждающие, что он не может иметь детей, а потом выяснилось, что одна из жертв родила от него. Странно все это... Скорее всего, бояться местным нечего. Уверена, жители Скопина могут спать спокойно.

— Думаете?

— В то время Мохов был начитанный, грамотный человек. Сейчас не могу знать, каким он вернется. Наверное, замкнется в себе, будет недоверчивый, но не озлобленный. Ему на воле трудно будет по одной причине: его в Скопине затравят.

— Через несколько дней уже о нем забудут.

— Надеюсь, что поговорят и забудут.

— У него друзья в городе остались?

— Друзей у него осталось немного. Кто-то умер, кто-то заболел, кого-то дети отсюда забрали... Но коллеги-заводчане, которые с ним работали, по крайней мере его не травят. У нас в Скопине за последнее время столько убийств произошло, что история с Моховым кажется детским лепетом. Зато те осужденные за убийство отсидят, вернутся — и никакой шумихи и травли не последует. Да и широкого резонанса ни по одному громкому делу в Скорпине не было, как по старику Мохову.

Жертва Мохова сравнила его с Навальным

Жертва маньяка Екатерина Мартынова рассказала, что думает по поводу шумихи вокруг освобождения ее насильника и почему маньяк может почувствовать себя звездой.

— За последний день вам, наверное, много журналистов позвонили?

— Да, это кошмар. Наверное, теперь и Мохову будут так же звонить, приглашать на ток-шоу...

— Вы думаете, нужно делать такой пиар Мохову?

— Не могу однозначно ответить на этот вопрос. С одной стороны, люди должны знать его в лицо, а с другой — он может извлечь из популярности выгоду. Возможно, так и произойдет. Посмотрим.

— Я слышала, что датский писатель, который писал вместе с вами книгу об этом преступлении, пытался поговорить с ним.

— Да, он договаривался с ним об интервью. И Мохов уже тогда сразу просек, что можно заработать денег. Попросил огромную сумму за интервью. Беседа не состоялась. Не исключено, что теперь он слова за бесплатно не скажет журналистам. Сегодня мне звонил знакомый из Саратовской области — он находился около колонии, откуда выпускали Мохова. Рассказывал, что там дежурили толпы журналистов, колонию оцепили, там стояли пожарные машины, прислали много полицейских, были служебные собаки. Я удивилась. Будто Мохов — Навальный номер два.

Ирина БОБРОВА.

ПРОБЛЕМА

МУСОРНЫЙ БЕСПРЕДЕЛ

с 1-й стр.

Складывается ощущение, что тарифы на вывоз ТБО региональные власти берут с потолка: где-то ценник зашкаливает, а где-то резко пикирует вниз. По данным FinExpertiza, в среднем по стране тариф на вывоз мусора в январе 2021-го в годовом выражении вырос на 4,05%. Больше всего прайс поднялся в Новосибирской области, Татарстане, Омской области, а также в Приморском крае — на 17%. В Северной Осетии, напротив, тарифы рухнули на 18,5%. С трудом верится, что жители одного региона мусорят значительно меньше, чем другие. Так в чем же причина таких расхождений?

MOSREG.RU

Мусорная реформа пока что продолжает буксовать, объясняет президент FinExpertiza Елена Трубникова. «Тарифы не всегда имеют под собой прозрачное экономическое обоснование. При этом на многих территориях ситуация с вывозом мусора не улучшилась, а где-то даже существенно ухудшилась. Поэтому неудивительно, что это приводит к финансовым проблемам у операторов и разрыву соглашений с мусоровывозящими компаниями, что усугубляет проблему утилизации ТКО. В результате мы получаем разрастающиеся свалки у дома и отсутствие инвестиций в столь необходимую нашей стране мусороперерабатывающую инфраструктуру», — отмечает она.

Действительно, в разных регионах тарифы на вывоз мусора считаются по-разному, и это зависит от многих факторов. Где-то тариф рассчитывается в зависимости от количества человек в квартире, где-то в зависимости от площади жилища. Но суть проблемы даже не в этом. Декларируется, что мусорная реформа призвана уменьшить количество свалок и увеличить процент утилизации мусора. Но так как мусоросжигание фактически приравняли к мусороперработке, логично, что будут строить больше мусоросжигательных заводов, а не мусороперерабатывающих, что в корне противоречит смыслу реформы.

«Обсуждается проект по строительству 25 мусоросжигательных заводов, и его стоимость уже выросла вдвое, достигнув 1,3 трлн руб., — рассказывает специалист в области жилищно-коммунального хозяйства, директор Организации народного контроля Наталья Чернышева. — Необходимость таких инвестиций приведет к увеличению тарифов. Кроме того, будет ликвидировано около 30 существующих свалок и предотвращено образование около 90 новых».

Но замена захоронения ТКО мусоросжиганием — это плохой выход и идет вразрез с нацпроектом «Экология». По мнению Чернышевой, в России надо менять приоритеты и строить эффективные мусороперерабатывающие заводы, которые позволят сохранить ресурсы, а не тратить огромные деньги, ведущие к повышению тарифов, на вредоносное мусоросжигание.

Но даже если власти придут к выводу, что сжигание отходов — не лучший выход из сложившейся ситуации, и активно займутся развитием инфраструктуры для мусоропереработки, решать проблему с рекультивацией мусорных полигонов все равно придется: не оставлять же огромные захоронения для будущих поколений. Но за чей счет? Понятно, что необходимы инвестиции от государства на рекультивацию полигонов, но без помощи жильцов, очевидно, вновь не обойтись.

26 февраля директор департамента финансово-экономического обеспечения Минприроды Роман Земцов сообщил, что его ведомство рассматривает возможность увеличения тарифа на вывоз мусора на 32 руб. в год с человека, заложив в него расходы на рекультивацию полигонов. Позднее министр природных ресурсов и экологии Александр Козлов опроверг эту информацию. Что будет в итоге, увидим в платежках.

Отметим, что наиболее ответственные потребители и сами не против помочь в реализации мусорной реформы. Например, многие жильцы могли бы самостоятельно сортировать отходы, но и тут не без проблем.

«Люди активно откликнулись на предложение собирать отдельно пластик и бумагу, но в большинстве случаев отходы все равно вывозят в одной куче, — подчеркивает старший аналитик ИАЦ «Альпари» Анна Бодрова. — Нужны программы, которые заинтересуют частные компании, — здесь точно необходимо госучастие с преференциями и поддержкой такому бизнесу».

Людмила АЛЕКСАНДРОВА.

ПРАЗДНИК

АГН «МОСКВА»

БЛИНЫ СТАНОВЯТСЯ НЕПОДЪЕМНЫМИ

На Масленицу россиянам придется экономить на традиционном угощении

В этом году москвичам придется потратить 125 рублей, чтобы приготовить блины к Масленице на семью, — к такому выводу пришли аналитики Центробанка РФ. Это на 3% больше, чем год назад. Специалисты связывают подорожание с ростом цен на сахар, а также на муку. Стоимость молока, как утверждают эксперты, практически не изменилась. Кстати, в прошлом году «индекс блина» как раз снизился сразу на 9% по сравнению с 2019 годом, так что подорожание вполне очевидно. Особенно если учесть расходы на начинки, ведь «пустые» блины в российскую масленичную традицию не вписываются.

«В лидерах гастрономических предпочтений — блины с мясом, московская семья потратит на них 289 рублей. Для подмосковных семей расходы составят 273 рубля. Блины с вареньем обойдутся московской семье в 219 рублей, подмосковной — 189 рублей. На приготовление традиционного лакомства с творогом москвичи потратят 296 рублей, в Подмосковье такое блюдо будет стоить 266 рублей», — цитируют СМИ сообщение пресс-службы ЦБ РФ.

Там уточнили, что подорожание блинов немного отстает от инфляции, которая составляет 4,3%. В разговоре с корреспондентом «МК» экономист Анна Бодрова отметила, что в текущем году продовольственная инфляция растет темпами еще большими, чем обычно.

— Это связано с удорожанием практически всего спектра питания, сырья и оборудования для производства продуктов. Оптово-розничные цены на сахар по решению правительства взяты под контроль, так что они не растут. Ситуацию с подсолнечным маслом крупнейшие производители тоже обещали взять под контроль. Среди волатильных компонентов — мука, цена которой связана с растущими ценами на зерно. Стоимость красной икры несущественно растет, но это традиционный сезонный процесс, так как весна — не сезон для производства икры. В удорожании продуктового набора для среднестатистической российской семьи нет ничего необычного, и, скорее всего, эта тенденция распространится в целом на год, поэтому увеличится не только «индекс Масленицы», но и любой другой продуктовый «индекс», как и продуктовые наборы, входящие в них.

Впрочем, от абстрактного «индекса» россиянам толку мало: может быть, где-то и продают удивительно дешевые продукты, но не ехать же за ними через весь город? Смотрим интернет-версию одного из самых популярных сетевых супермаркетов: мука с пометкой «блинная» — 79 рублей за килограмм, десяток самых дешевых яиц — 57 рублей, литр молока 2,5%-ной жирности — 44 рубля.

Банка хорошей сгущенки стоит 89 рублей; 100 г слабосоленой горбуши (на семгу не замахиваемся в эконом-варианте!) обойдутся в 126 рублей, а крошечная 95-граммовая баночка красной икры — 455 рублей. Впрочем, можно немного отклониться от традиций и предложить к блинам что-то экзотическое — например, сливочный сыр (86 рублей) или шоколадную пасту (411 рублей).

Если же финансовое положение ну совсем неутешительное, можно обойтись домашним вареньем или обратиться к французской классике: за блинчик с сахарным песком и лимонным соком на улицах Парижа попросили бы 4 евро, а дома, в Москве, его себестоимость составит сущие копейки.

Альтернативный сценарий — опять же французский: не подавать блины как отдельное блюдо (и, соответственно, не тратиться на начинки), а интегрировать их в обычный обед или ужин. Французы охотно подают блины (пшеничные крепы или гречневые галеты) с обжаренным мясом, грибным жульеном; хорошо подойдут блюда с соусом — вроде бефстроганова или гуляша. Тогда дополнительные расходы можно свести к минимуму, а пожарить по 2–3 блина на человека — это не так уж сложно и дорого.

— Блины на Масленицу — это одна из немногих традиций, которая никогда не прерывалась. Она не связана с политическим строем, и она гораздо старше, чем салат оливье на Новый год. И это повсеместная традиция: невозможно пережить в России масленичную неделю и ни разу не съесть блинов, их во всех ресторанах делают. Главная особенность блинов — в их вариативности и, соответственно, демократичности. Блины могут быть с маслом, а могут быть с черной икрой — каждый выбирает себе подходящий вариант, который может позволить. Сами по себе блины стоят копейки, их может позволить себе каждый, — прокомментировал для «МК» историк московского быта Алексей Митрофанов.

Дарья ТЮКОВА.

ПРОЦЕСС

«Меня приглашают делать экспертизы, потому что я летал на многих самолетах», — заявил во вторник в Химкинском городском суде заслуженный летчик РФ Юрий Сытник, который делал летную экспертизу по делу о катастрофе самолета Sukhoi SuperJet 100, сгоревшего на взлетно-посадочной полосе аэропорта «Шереметьево» 5 мая 2019 года. Экспертиза — ключевая. Именно она должна пролить свет на истинные причины трагедии, жертвами которой стали 40 пассажиров и один член экипажа. Должна, но не может. Потому что — пусть это и звучит как полнейший сюрреализм — эксперт оказался пусть и заслуженным, но не совсем экспертом.

На процесс о гибели 41 человека в «Шереметьево» пригласили странного эксперта

КАТАСТРОФУ «СУПЕРДЖЕТА» ОЦЕНИЛ ПЕНСИОНЕР

Опасения насчет потенциала главного доказательства по делу — летной экспертизы — защита капитана сгоревшего «Суперджета» Дениса Евдокимова высказывала еще на прошлом судебном заседании в феврале. Тогда сторона защиты подала ходатайства об исключении из числа доказательств всех экспертиз: летной, пожарно-технической и авиационно-технической. Больше всего вопросов было к летной экспертизе. Именно она должна была бы ответить на три главных вопроса: имелись ли у погибшего лайнера технические неисправности во время полета и жесткой посадки; присутствуют ли у него конструктивные недостатки и недоработки; есть ли ошибки в действиях экипажа. Но эксперт выбрал для себя только одну «музу» — пилота Евдокимова. Весь трактат посвящен только ему и его действиям при попытке посадить самолет, который не мог продолжать полет из-за удара молнии. Про техническую сторону вопроса в заключении — ни слова.

Судья согласилась вызвать в суд специалиста, который эту экспертизу проводил, — заслуженного летчика РФ Юрия Сытника. Любопытно, что на его допросе настаивала не только адвокат обвиняемого пилота, но и представитель интересов потерпевших. Чем вызвал негодование прокурора.

— Прокурор передала мне прямо посреди судебного заседания записку с требованием не поддерживать ходатайства стороны защиты и придерживаться обвинительного уклона, хотя ходатайство защиты было весьма нейтральным: вызов в суд одного из специалистов, который проводил летную экспертизу, — рассказал адвокат потерпевших и родственников погибших, — Это давление на сторону процесса, оно недопустимо. Я подал жалобу на действия гособвинителя генпрокурору Игорю Краснову. Наша задача в этом процессе — не посадить человека, а докопаться до истины. От этого зависит судьба всех самолетов Sukhoi SuperJet 100, которые каждый день поднимаются в небо. Сейчас их летает порядка ста пятидесяти. От причин крушения того конкретного борта зависят жизни людей, которые сейчас летают этими самолетами.

Допрос ключевого эксперта начался 3 марта и продолжится 12 марта. Но худшие опасения стороны защиты уже начинают сбываться. Заслуженный летчик заявил, что экспертом вообще не является.

— Юрий Сытник до производства экспертизы по данному делу ни разу не летал на самолетах серии Sukhoi SuperJet. Он пояснил суду, что уже после экспертизы через своего знакомого полетал на нем один час. Работая над делом, эксперт исследовал только действия пилота. Вопросы технических неисправностей и конструктивных недостатков борта он не исследовал. У него пробел в знаниях летного законодательства, и уровень владения английским языком не соответствует нормативам ИКАО.

Более того, в суде выяснилось, что эксперт не числится в штате ни одного экспертного учреждения или профильного НИИ, является пенсионером.

— Ситуация в суде выглядела комично и парадоксально. У нас ключевая экспертиза — по сути основа всего дела. А эксперт говорит: «Я вообще не эксперт, я не юрист, английского я не знаю, пользуюсь переводчиком. Я пенсионер, нигде не работаю. Меня приглашают в эксперты, потому что я летал на многих самолетах». Я, разумеется, задаю ему вопрос: «А как на вас следователь-то вышел? Когда следствие нуждается в экспертизе, звонят в какое-то уважаемое учреждение, и оно дает эксперта. А вас как нашли, если вы не работаете нигде?» — рассуждает представитель потерпевших.

Есть ли, по мнению Сытника, ошибки в действиях экипажа, и если есть, то насколько фатальны они были? Эти вопросы суд эксперту задать пока не успел. Задаст 12 марта. Все предыдущее заседание пришлось убить на то, чего в заключении летной экспертизы нет.

— Там нет самого главного, — говорит адвокат родственников погибших. — Самолет подпрыгнул при посадке, начался пожар. Почему он начался? Перегрузки сильной не было — передние стойки шасси не разрушены. Пожар не анализировался вообще. «Козление» — типичная ситуация, все летчики ее отрабатывают. Когда самолет подпрыгнул, почему шасси не отделилось? Опора шасси вырвала кусок бака, из-за этого разлилось топливо. Все это не исследовано в экспертизе. Это уже третий случай, когда нарушается конструктивная целостность борта, разрушаются шасси и топливные баки. Речь идет о системных нарушениях.

Не удостоились внимания эксперта и вопросы исправности самолета. То есть перед взлетом борт был исправен — это в заключении есть. Но этого никто и не оспаривает. Но оставался ли он в исправном состоянии после удара молнии, когда все системы отключились, и лайнер вошел в режим direct mode? Вопрос без ответа.

До последнего судебного заседания в Химках потерпевшие мялись: подавать ли иск в Париж? Документы для суда с производителями шасси и комплектующих «Суперджета» юристы пострадавших подготовили еще месяца два назад. Но до последнего ждали. Думали: посмотрим, что здесь будет. Дескать, если поймем, что именно Евдокимов виноват в гибели наших близких, только он и никто больше, — смысл с кем-то еще судиться? Посмотрели. Теперь родственники погибших настроены твердо: суду во Франции быть.

Татьяна АНТОНОВА.

ДЕНЬГИ

ЗА СРОЧНУЮ СЛУЖБУ – НА ДОСРОЧНУЮ ПЕНСИЮ

Проведенные в армии годы пригодятся на склоне лет

В зачет трудового стажа для досрочного выхода на пенсию могут включить срочную службу в армии. Об этом сообщила зампред Комитета Совета Федерации по социальной политике Елена Бибикова, уточнив, что работу в этом направлении сенаторы ведут совместно с Минтрудом. Если Госдума утвердит соответствующий закон, на реализацию этой меры потребуется дополнительно 2 млрд рублей ежегодно. Впрочем, дело здесь не в деньгах, а в том, что сама идея в концептуальном и юридическом плане неоднозначна и оставляет необъятный простор для различных толкований.

Сенатор Елена Бибикова напомнила, что хотя срочная служба в вооруженных силах и считается нестраховым периодом, но это конституционная обязанность граждан страны, не дающая права выбора. «В итоге тот человек, который не служил, оказывается в более выгодных условиях в пенсионном отношении, чем тот, который служил», — заметила Бибикова. Сейчас, по ее словам, законодатели совместно с Минтрудом прорабатывают основные законодательные аспекты, призванные исправить эту несправедливость.

Напомним, досрочный выход на пенсию возможен при длительном трудовом стаже: 42 года для мужчин, 37 лет для женщин. Эта опция заложена в пенсионную реформу, заработавшую 1 января 2019 года. До 2002 года основным критерием, определяющим размер пенсии, было общее количество отработанных лет. Это — трудовой стаж. Сейчас он не имеет прежнего практического значения, однако все еще используется для расчета отдельных социальных выплат. Военнослужащим по призыву время нахождения в войсках засчитывается полностью. Но в современных условиях намного важнее понятие не трудовой, а страховой стаж — срок, за который за работника уплачивались страховые взносы (работодателем или им самим, в случае осуществления предпринимательской деятельности). Гражданам, отслужившим срочную службу, эти годы в зачет страхового стажа в основном не идут. Единственное исключение: если до времени службы или сразу после него они имели официальную работу или за них отчислялись взносы в ПФР.

Похоже, рассуждает профессор Финансового университета при Правительстве РФ Алексей Зубец, новая мера коснется тех военнослужащих, кто был призван в армию и, отслужив положенный срок, остался там работать на постоянной основе. Раньше период срочной службы (два года, три — для флота) им в страховой стаж не засчитывали. И вот государство решило, что именно они имеют право на досрочную пенсию. При этом, отмечает собеседник «МК», сегодня отнюдь не военные громче других требуют этой льготы, а, например, врачи «скорой помощи» или повара, сутками стоящие у раскаленной плиты. Между тем, поскольку Россия, предпринявшая значительные усилия по противодействию ковиду и поддержке экономики, стала быстро наращивать госдолг (пару лет назад он составлял 12–13% ВВП, а сейчас поднялся до 18%), оплачивать выход на досрочную пенсию военнослужащих и других категорий придется следующим поколениям граждан.

«Здесь есть один концептуальный изъян: размывается страховой характер пенсии, — говорит член Совета Конфедерации труда России Павел Кудюкин. — Если пенсия страховая, то стаж определяется периодами, когда платились взносы в Пенсионный фонд. С другой стороны, люди ведь не добровольно шли в армию, а по призыву, то есть они выполняли некую государственную обязанность. При назначении пенсии государство должно это иметь в виду».

Непонятно также, рассуждает Кудюкин, как будет решаться финансовая сторона вопроса. Одно из двух: либо государство должно вносить какие-то страховые взносы за граждан, проходящих срочную службу, либо — дополнительно субсидировать Пенсионный фонд из федерального бюджета. Пока же идея как таковая выглядит хоть и справедливой с социальной точки зрения, но достаточно сырой.

Это явно не проблема ПФР, из бюджета которого на выплату страховых пенсий идут триллионы рублей, полагает доктор экономических наук Сергей Смирнов. А вообще, резюмирует эксперт, идея заслуживает добрых слов: все, что государство несет к нам «в дом» в виде каких-то доплат, льгот, мер соцподдержки, так или иначе улучшает качество жизни каждого конкретного человека. Было бы несправедливо не учитывать годы срочной службы в стаже для досрочного выхода на пенсию: в армии затраты физической и умственной энергии ничуть не меньше, чем на рабочих местах на «гражданке».

Георгий СТЕПАНОВ.

8(495)707-29-98 mknews@mk.ru
telegram: @mk_srochno

СРОЧНО В НОМЕР

ПОДМОСКОВНЫЙ АРБАТ ВДОХНЕТ НОВУЮ ЖИЗНЬ В СТАРУЮ ФАБРИКУ

Свой собственный Арбат появится в скором времени в подмосковном Орехово-Зуеве. Это будет не просто прогулочная зона, переходящая в набережную, а пространство для творчества уличных художников и музыкантов.

Уже много лет местные власти ломают голову, как органично вписать ветхую фабрику Саввы Морозова в окружающий ландшафт. Когда-то это было градообразующее предприятие, вокруг которого строилось поселение. А теперь ситуация обратная. Чтобы «запустить» фабрику хотя бы в формате лофта, где появятся творческие мастерские для детей, нужно, чтобы вокруг старого предприятия закипела жизнь.

Конкурс по созданию проекта Серпуховской набережной выиграл молодой архитектор Алексей Воробьев. Ему удалось создать эскиз, на котором длинное заброшенное здание не отрезает город от реки, а, наоборот, гармонично соседствует с ней, играя роль своеобразной террасы с удобными спусками к воде.

В местной администрации отметили, что в проекте им больше всего понравились спуски к реке. Наконец-то берег Нары в этой части будет облагорожен и «обитаем». Недаром его уже прозвали Арбатом. По вечерам здесь планируется проводить концерты уличных музыкантов. А художники будут писать свои картины прямо под открытым небом.

ХВОСТАТЫХ ЖИТЕЛЕЙ КОММУНАЛКИ ВЫСЕЛИЛИ ИЗ-ЗА АЛЛЕРГИИ У СОСЕДА

Возможности беспрепятственно заходить в собственную квартиру добился через суд 36-летний житель Подольска. Мужчина-аллергик долгое время не мог переступить порог жилища из-за соседских питомцев.

Как стало известно «МК», необычное дело не так давно было рассмотрено в Подольском городском суде. Истец по имени Максим (имя изменено) обратился к Фемиде с просьбой помочь ему получить доступ к комнате в муниципальной квартире своих родителей. Его мама умерла уже много лет назад, а в 2019-м скончался отец, занимавший небольшую комнатку в старом доме. Сам истец уже более 10 лет владеет недвижимостью за городом, но остается прописанным в этом муниципальном жилье. И вот когда мужчина собрался заехать в родительскую комнату, серьезное сопротивление ему, сами того не ведая, оказали соседи. Молодой человек с матерью, занимающие вторую комнату, держали британскую кошку и собаку породы итальянский кане корсо, а у Максима аллергия на шерсть домашних животных. Жить бок о бок с котом и псом мужчина не смог, а убедить соседей избавиться от живности — тем более. И тогда он отправился в суд требовать, чтобы семье запретили содержать домашних животных. Истец описал, как ответчики позволяют любимцам бегать по всей квартире, не пылесосят шерсть, редко меняют лоток, а собаке после прогулки даже не моют лапы. Напрасно соседи по площадке уверяли, что животные содержатся в чистоте и никому в подъезде не мешают. Суду была предъявлена справка от врача-аллерголога с диагнозом «риноконъюнктивит» и указанием на то, что недуг спровоцирован аллергией на шерсть.

— Людям разрешается содержать животных только в квартирах, занятых одной семьей, и в комнатах коммунальных квартир при отсутствии у соседей медицинских противопоказаний, — пояснили «МК» в суде. — Поэтому ответчикам придется отказаться от содержания собаки и кошки.

МУЖЧИНА НАСИЛОВАЛ ДОЧЬ ПОД БОКОМ У ЖЕНЫ

Мачеха спасла 13-летнюю девочку от отца-насильника, который издевался над дочкой на протяжении года. Женщина, заподозрив неладное, убедила школьницу все рассказать бабушке.

Как удалось выяснить «МК», эта история началась в декабре 2019 года. В квартире в подмосковном Пушкино проживала обычная семья: 61-летняя бабушка — пенсионерка, ее 41-летний сын, работающий озеленителем, и 13-летняя внучка — школьница. Мама девочки умерла, когда ей было два годика, и ее роль на себя взяла бабушка. Через какое-то время мужчина привел в дом новую даму сердца. Именно сожительница стала замечать странное отношение отца к дочери, да и поведение самой школьницы изменилось, она стала более замкнутой и печальной. В январе этого года мачехе удалось вызвать девочку на откровенный разговор, и та поведала страшную историю.

В декабре 2019 года, когда ей было еще 12 лет, пьяный отец уложил дочку спать между собой и своей гражданской женой. А когда проснулся, то стал приставать к дочке. Кому-то рассказать об этом школьница не решилась, да и отец запретил. В дальнейшем мужчина насиловал девочку сначала два раза в месяц, а потом и по восемь раз. Практически всегда при этом он был пьяным. Девочке было очень стыдно, да и страх кому-то рассказать о насилии со стороны отца не покидал ее. Услышав эту дикую историю, женщина, позабыв про чувства к некогда любимому человеку, настояла, чтобы девочка все рассказала бабушке.

Когда пенсионерка узнала об этом, то сразу побежала в полицию с заявлением. Насильника задержали, он не стал ничего скрывать и признал вину. Следственным отделом по городу Пушкино ГСУ СК России по Московской области в отношении педофила возбуждено уголовное дело.

ПРОЕКТ

МК МОСКОВИЯ

АГН «МОСКВА»

WIKIPEDIA.ORG

ФАНДОМАТЫ: ОДИН В ПОЛЕ НЕ ВОИН

В области собираются покупать мусор у населения

На прошлой неделе губернатор Подмосковья Андрей Воробьев сообщил в телеинтервью, что власти Московской области собираются установить в общественных местах автоматы, принимающие за деньги тару для напитков, что значительно упростит сортировку отходов. Жители будут опускать в фандомат алюминиевые банки и пластиковые бутылки, а взамен получать вознаграждение. «МК» решил выяснить: где еще применяется такой опыт, насколько он успешен и смогут ли в Подмосковье в одиночку совершить «зеленую революцию»?

Скандинавы ушли в отрыв

Фандоматами называют автоматы по приему тары, которая годится для повторного использования. Новейшие технологии производства позволяют использовать, к примеру, пластиковые бутылки десятки раз.

В Европе фандоматы можно встретить на каждом шагу. Бросаешь в окошко ящика пластиковую бутылку, алюминиевую банку или упаковку из-под сока — получаешь немножко мелочи или же тебе зачисляют на скидочную карту баллы и бонусы. А в Италии деньги зачисляют на транспортную карту, кроме того, полученное вознаграждение можно отправить на благотворительность — для этого достаточно нажать специальную желтую кнопку, которая есть на всех фандоматах. За одну пустую бутылку или банку — сразу два плюсика в карму: и природу не засоряешь, и больным детям помогаешь...

Первый такой аппарат был запатентован еще сто лет назад в США, но широко применять их стали только в 80-е годы, причем первые из них появились в Швеции. Вообще скандинавы в вопросах рециклинга (так называется повторное использование отходов) уже давно впереди планеты всей. Так, они отправляют на переработку свыше 90% пластиковых бутылок. Для сравнения: в остальных странах ЕС эта цифра еще только приближается к 70%.

Скандинавы решают свои экологические проблемы комплексно. Во-первых, в странах Северной Европы в отношении тары для напитков используется система залога. Во-вторых, компании, которые участвуют в этих экопрограммах, получают существенные налоговые льготы. Покупая в магазине воду, молоко или пиво, вы оплачиваете стоимость не только продукта, но еще и бутылки или банки, а когда возвращаете ее производителю через фандомат, получаете свой залог обратно. В среднем стоимость пластиковой бутылки в Европе равна 8–10 евроцентам — не бог весть какие деньги, тем не менее в Финляндии население ежегодно сдает около 2 млрд пластиковых бутылок — получается по 340 бутылок на человека. Поэтому предприятиям в Швеции и Норвегии очень выгодно использовать свою тару: некоторые бутылки используются в рециклинге до 50 раз!

Так выглядят фандоматы во Франции.

WIKIPEDIA.ORG

В Германии фандоматы — кстати, это слово пришло в Россию именно из немецкого языка — появились сравнительно недавно, в 2003 году. Но немцы тоже научились использовать вторичное сырье: свыше 70 процентов тары они отправляют на переработку. А к 2029 году все страны ЕС планируют 90% пластиковых бутылок использовать повторно.

Не ради наживы

Россиянам фандоматы пока что в диковинку. Многие покупатели торговых центров, где чаще всего можно встретить это оборудование, нередко путают их с вендинговыми автоматами для продажи снеков и напитков. Ходят вокруг них и никак не могут взять в толк: где же прячутся вкусняшки? Правда, в Москве с каждым годом становится все больше людей, которые регулярно используют их по назначению.

Кстати, первые фандоматы появились в Москве еще в 2004 году, всего на год позже, чем в Германии, но компания, которая их установила, разорилась. И автоматы просто выбросили на помойку.

Эксперты считают, что усилий одного только бизнеса для того, чтобы совершить «зеленую» революцию, недостаточно: для этого нужны государственные программы. Может, Подмосковью стоит взять на вооружение опыт скандинавов и заинтересовать не только жителей, но и предпринимателей, которым будет интересен рециклинг? Например, применить залоговую систему для сбора тары и предоставить налоговые льготы тем компаниям, чья тара будет использоваться как вторсырье.

Можно ли «обогатиться», занимаясь сдачей пластиковых бутылок и алюминиевых банок из-под пива? Согласитесь, что меркантильный интерес может стать хорошим стимулом в продвижении любой новой идеи.

Увы, но Екатерина Зайцева считает, что это невозможно. Однажды ей, еще во время учебы в РУДН, пришлось искать дополнительные источники доходов, ведь на одну стипендию не проживешь. В том числе она регулярно сдавала пивные банки и бутылки, собирая их в общежитии.

«Фандоматов в Москве — сотни. Многие торговые сети ставят их в своих магазинах, чтобы выглядеть продвинутыми в использовании «зеленых» технологий. Поэтому, чтобы сдать бутылки и банки, ехать в другой конец Москвы не придется, найти нужный автомат можно даже в магазине по соседству. Но найти их внутри бывает непросто, многие люди проходят мимо этих неприметных ящиков и не замечают: почему-то их всегда ставят в таких закоулках, куда обычные посетители редко заглядывают», — рассказывает Катя.

Наличные деньги отечественные фандоматы, в отличие от европейских, не выдают. Стоимость сданной тары, как правило, зачисляется в виде баллов на скидочные карты различных магазинов, что, впрочем, тоже неплохо. Баллы копятся, и потом получаются весьма ощутимые скидки.

«А некоторые магазины эти баллы переводят в рубли, когда ты у них отовариваешься. Однажды я зашла за продуктами, набрала всего и только на кассе сообразила, что денег расплатиться не хватит. Думала, от стыда сквозь землю провалюсь, и вдруг вспомнила про карту лояльности этого магазина, куда зачислялись баллы за сданную тару. Попросила кассиршу проверить, сколько там накопилось, оказалась приличная сумма — почти тысяча рублей!» — вспоминает девушка.

Екатерина утверждает, что в Москве фандоматы принимают не только тару для напитков. Например, можно сдать в переработку пластиковую упаковку от шампуней и другой косметики, но такие фандоматы чаще всего стоят только в крупных ТЦ. Еще принимают емкости из-под бытовой химии, а на автозаправке можно сдать даже канистру от «незамерзайки», но таких точек — единицы.

«Я не думаю, что сбор тары для вторсырья сможет для кого-то быть серьезной материальной подмогой, — рассуждает Катя. — Но для молодежи, например школьников и студентов, такой вид экологической активности может быть интересным и полезным делом. А заинтересовать их можно бонусами на покупку модных гаджетов или скидками на громкие премьеры в театрах и кино. Однажды за сданные пластиковые бутылки я получила 50%-ную скидку на косметику очень дорогого бренда — и тогда купила духи, которые в другой ситуации никогда бы не смогла заиметь».

Первые шаги

Недавно подмосковные власти объявили, что закрыли в регионе все свалки, которые отравляли людям жизнь. Теперь наступил новый этап экологической революции: нужно наладить вторичную переработку отходов и стремиться к тому, чтобы так называемых «хвостов», которые приходится захоранивать на полигонах, оставалось с каждым годом все меньше и меньше. Но решить эту задачу непросто. Для того чтобы наладить индустрию переработки отходов и приучить население в их раздельному сбору, Европе потребовалось несколько десятков лет.

Кроме того, даже с помощью самых передовых технологий все проблемы с утилизацией отходов не решить. Ученые все больше склоняются к мнению, что человечеству нужно ограничивать объемы потребления. Например, отказаться от одноразового пластика. Потому что энергии на переработку отходов расходуется намного больше, чем при первичном производстве. Может, люди и сумеют переработать весь мусор, который производят, только это будет очень дорого стоить. Некоторые страны, в частности ЕС, уже пошли на такие меры: там начиная с 2021 года отказались от использования одноразовой посуды, трубочек для напитков, пищевых контейнеров и много чего еще.

Нам тоже придется принимать такие решения. А пока в любом продуктовом магазине вам на кассе предложат одноразовый пакет, товары фасуются в целлофановые пакетики, которые не разлагаются миллионы лет... Правда, в России уже появляются люди, добровольно отказывающиеся от использования одноразовой упаковки в магазинах. Отправляясь за покупками, они берут с собой многоразовые сумки, используют специальные емкости для развесных продуктов, а для фруктов и овощей используют только бумажные или тканевые пакеты. И, кстати, есть уже торговые сети, которые предлагают своим покупателям многоразовую тару.

Но, по словам эколога Льва Федорова, такие шаги люди должны делать добровольно и осознанно — нельзя насильно заставить человека быть хорошим.

«Наше общество делает только самые первые шаги на пути к экологической культуре, поэтому ждать от людей, что все как один откажутся от одноразовых пакетов и будут ходить в магазин с авоськами и стеклянными банками для сметаны и молока, было бы наивно. Установку фандоматов тоже нужно рассматривать не как панацею, которая решит все проблемы с раздельным сбором мусора. Это хорошая воспитательная акция. Нужно сделать так, чтобы людям было приятно сознавать, что они не выбросили на помойку мусор, а сдали его в переработку. Плюс нужно обязательно предоставить им возможность перечислять полученные деньги на счет благотворительных организаций. Если человек сделает доброе дело и почувствует удовлетворение, ему опять захочется испытать это ощущения. Так постепенно мы приучим наших граждан к ответственному обращению с отходами», — считает эксперт.

Елена БЕРЕЗИНА.

ЗНАЙ НАШИХ!

RIAMO.RU

RIAMO.RU

8 МАРТА: ЦВЕТОЧНАЯ ЭВОЛЮЦИЯ

Отечественные фермеры показывают класс нидерландским коллегам

Чем ближе 8 Марта, тем чаще сильная половина человечества хватается за кошельки и пересчитывает наличность. Цветы к женскому празднику, говорят, влетят нашему брату в копеечку. Здесь все в кучу: пандемия коронавируса, желание заграничных производителей отбить убытки за минувший год и тяжелая логистика — когда везешь цветы по странам и континентам.

Но в Подмосковье есть фермеры-цветоводы, которые умудрились ни на копейку не повысить цены на свою продукцию. А с чего бы им дорожать: они же наши, отечественные!

Находимся в одном из таких хозяйств. К празднику 8 Марта здесь выращивают только тюльпаны. После «красного дня календаря» займутся горшочными растениями и овощной рассадой: огурцы, помидоры, перец, баклажаны. Они будут продаваться уже в мае.

— За свои тюльпаны мы уверены, при комнатной температуре они простоят неделю — это наш гарантийный срок, — рассказывают цветоводы.— А если на ночь выносить на лоджию, то и целый месяц продержатся.

— А если сравнить их по устойчивости с нидерландскими? Ведь эта страна — наш основной поставщик, — спрашиваем мы.

RIAMO.RU

— Их цветы мы никогда не покупали и не сравнивали. Хотя луковицы у нас нидерландские. Цветы выращиваем под заказ, у нас много в том числе и корпоративных клиентов. В эти дни уже начинаем формировать букеты.

— И какая стоимость одного тюльпана?

— Сегодня 50 рублей, чем ближе к празднику, тем будут дороже. На 8 Марта — 60 рублей штука, однако это будет предельная цена. Но в магазинах и на рынках куда дороже: там сейчас тюльпан стоит 110–180 рублей.

В хозяйстве рассказывают, что по сравнению с прошлым годом их цены на цветы не поднялись ни на один рубль. И хотя за минувший год выросли тарифы на газ и электричество, хозяйство тем не менее получит небольшую прибыль. «За счет того, что в прошлом году мы вырастили 15 тысяч тюльпанов, а в нынешнем — 20 тысяч. Увеличение объемов производства и даст нам финансовую прибавку».

В случае «перепроизводства» цветов (а иногда такое бывает) свои излишки фермеры продают на рынке. Помещают объявление на сайте о рыночной распродаже — за полдня все раскупается.

По оценке фермеров, нынешнее рекордное подорожание цветов в известной степени искусственно. Продавцы прикрываются падением курса рубля по отношению к евро, сложностью переезда таможенных кордонов. Да и желание возместить свои убытки в коронавирусный год тоже никуда не спрячешь. Ведь по сути дела за этот период у иностранных импортеров не было никаких продаж.

Действительно, проблемы есть, и импортные цветы по определению должны быть дороже отечественных. Одна транспортировка чего стоит. Но не в три-четыре раза дороже!

Есть еще один фактор, который позволяет фермерам держать цену на цветы. Теплицы у них работают круглый год. Отойдут тюльпаны — пойдет рассада огурцов, помидоров, перца, баклажанов. Потом посадка овощей. За счет этого комбинированного земледелия и удается сдерживать рост цен на самый ходовой мартовский товар.

Отдельная отрасль у цветоводов — ландшафтное оформление. К ним приезжают специалисты из разных муниципалитетов, вместе составляют дизайн, советуются: какие цветы лучше держать в тени, а какие — на солнце.

Что характерно, благодаря поддержке местной администрации хозяйство в последние годы прирастает своими теплицами. Вот и минувшей осенью заложило еще 500 квадратных метров, причем ни один «квадрат» пустовать не будет.

Владимир БЫКОВ.

НОУ-ХАУ

ПОВЕЛИТЕЛИ МУХ

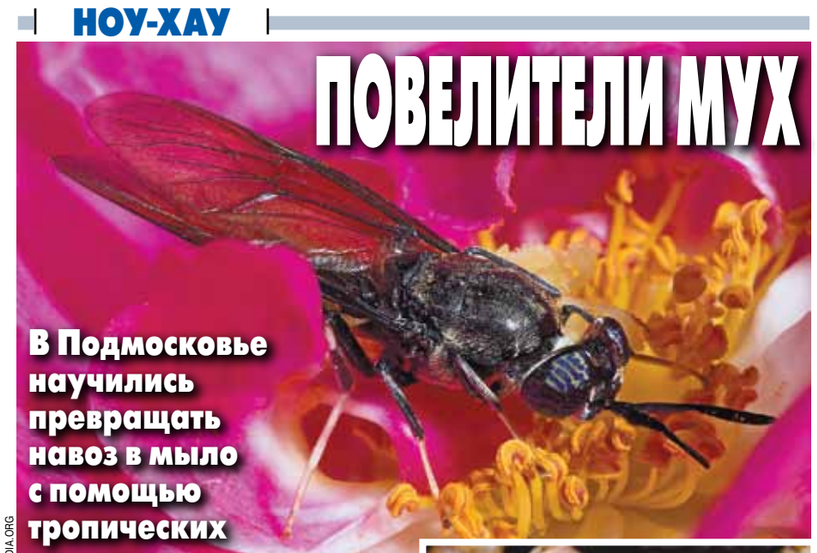

В Подмосковье научились превращать навоз в мыло с помощью тропических насекомых

WIKIPEDIA.ORG

К мухам люди относятся с предубеждением — мол, они являются переносчиками различных болезней, питаются отходами. И до сих пор их старались всякими методами истреблять. Но нашлись энтузиасты в Подмосковье, которые сумели отнестись к мухам непредвзято, и оказалось, это очень ценное насекомое. С его помощью в Щелковском городском округе научились делать высокобелковые добавки для животных и даже антибактериальное мыло.

WIKIPEDIA.ORG

А началось все с 20 особей тропической мухи черная львинка. На одном из предприятий в поселке Фряново решили разводить личинки этих насекомых. Куколки питаются пищевыми отходами, причем в ход идет все: испорченные фрукты и овощи, навоз, даже тушки умерших птиц и животных.

Когда жизненный цикл личинок мух заканчивается, они сами становятся высокобелковым кормом для животных, птиц и рыб. А еще получаются удобрения, протеиновый концентрат и много другой полезной продукции.

Сейчас на предприятии уже больше ста двадцати миллионов мух, и это еще не предел. Потому что недавно здесь была запатентована инновационная технология, с помощью которой из личинок мух можно производить антибактериальное мыло.

На предприятии стараются обеспечить мухам максимально комфортные условия для размножения: высокую влажность, как в тропиках, светильники имитируют солнечный свет, каждый час насекомых поливают. Производственный процесс выглядит довольно просто: мухи откладывают яйца, их помещают в специальный инкубатор, а из них на свет появляются личинки, которые питаются органическими отходами.

Эксперты утверждают, что такой мушиный инкубатор может организовать у себя любой фермер. Таким образом он решит вопрос утилизации навоза, растительных остатков и других органических отходов, плюс получит ценное биоудобрение и кормовую добавку для своих животных.

Евгения ВОКАЧ.

КРОССВОРД

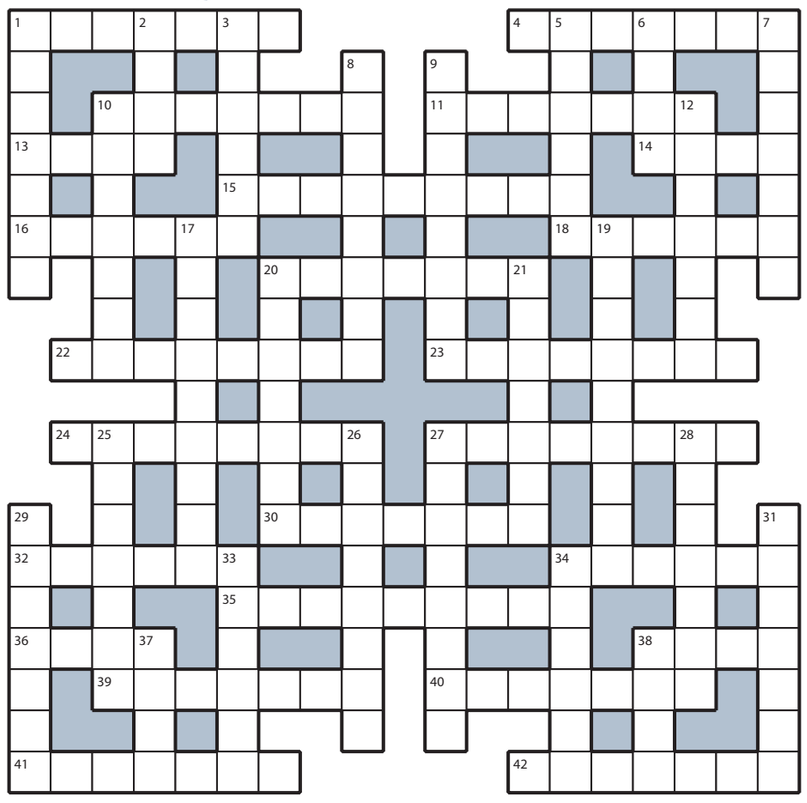

ПО ГОРИЗОНТАЛИ: **1.** Отрезок в составе прямоугольника. **4.** Краткое отступление от темы лекции. **10.** Болячка на коленке сорванца. **11.** Дырявая утварь для вареных макарон. **13.** Открытое «шоу» молодого педагога. **14.** Шмат, нарезанный к горилке. **15.** «Левая» подруга женатого мужчины. **16.** Вздор, от которого уши вянут. **18.** «Борсетка» для пистолета. **20.** Авторитетность вуза с большим конкурсом. **22.** Комплект для кухни с единым фасадом. **23.** Школьник, расстроенный из-за четверки. **24.** Герой комиксов, известный как Кларк Кент. **27.** Череда королей Валуа на троне Франции. **30.** Выпуск в свет очередного бестселлера. **32.** Процесс, обратный спуску. **34.** Земляничная лужайка в лесу. **35.** Сфера деятельности творческого человека. **36.** Черная тара к вопросу в «Что? Где? Когда?». **38.** Бетонный «подиум» между рядами яхт. **39.** «Сумочка», набитая купюрами. **40.** Продукт, сошедший с заводского конвейера. **41.** Счастливый соперник неудачника Пьеро. **42.** Кукурузное лакомство в кинотеатре.

ПО ВЕРТИКАЛИ: **1.** Воин, живший по законам бусидо. **2.** Опасный для жизни обгон на горном серпантине. **3.** «Комплект» из будней и двух выходных. **5.** Колоритная афганская деревенька. **6.** «Настойка» на ржаных корках. **7.** Едущий от толчка транспорт малыша. **8.** Прибор для измерения атмосферного давления. **9.** Полное совпадение точек зрения. **10.** Мясной полуфабрикат в «гирляндах». **12.** Украинские «пельмени» без начинки. **17.** Раннехристианское сочинение о жизни Иисуса Христа. **19.** Страна, «дым которой сладок и приятен» патриотам. **20.** «Атмосфера» в коридоре, где лампочка перегорела. **21.** Закон для джинна из лампы. **25.** Кавалер, готовый расшибиться в лепешку ради дамы. **26.** Студент, отчисленный с третьего курса. **27.** Ябеда, знающий дорогу в компетентные органы. **28.** Удаление банкноты из оборота. **29.** Свора лаек, тянущая нарты. **31.** Содержание жильцов на полном довольствии. **33.** Коварная убийца Констанции Бонасье в романе Дюма. **34.** И цитрусовый плод, и атрибут ведьмы. **37.** Напиток, подменяемый цикорием. **38.** «Хныканье» оголодавших птенцов.

ОТВЕТЫ НА КРОССВОРД, ОПУБЛИКОВАННЫЙ 3 МАРТА

ПО ГОРИЗОНТАЛИ: **1.** Обалдуй. **4.** Триммер. **10.** Шпионаж. **11.** Грузило. **13.** Чета. **14.** Ясли. **15.** Конвенция. **16.** Неряха. **18.** Духота. **20.** Причуда. **22.** Клетушка. **23.** Аэробика. **24.** Скороход. **27.** Шестерня. **30.** Диктант. **32.** Сфинкс. **34.** Секира. **35.** Сталагмит. **36.** Брод. **38.** Внук. **39.** Реалист. **40.** Справка. **41.** Коновал. **42.** Таксист.
ПО ВЕРТИКАЛИ: **1.** Обочина. **2.** Липа. **3.** Уловка. **5.** Разряд. **6.** Миля. **7.** Рафинад. **8.** Ржавчина. **9.** Агентура. **10.** Штурвал. **12.** Осколок. **17.** Халтурщик. **19.** Удобрение. **20.** Пешеход. **21.** Адресат. **25.** Коридор. **26.** Декольте. **27.** Штангист. **28.** Новизна. **29.** Особняк. **31.** Банкрот. **33.** Ссылка. **34.** Страда. **37.** Дело. **38.** Вкус.

УТРАТА

«ЖАЛЕТЬ МЕНЯ НИ К ЧЕМУ, САМ РАЗБЕРУСЬ»

Юрий Розанов
WIKIPEDIA

Если и занял кто нишу самого любимого в народе комментатора после ухода из нашего мира неповторимого Владимира Маслаченко (завтра, 5 марта, ему, кстати, было бы 85), то это Юрий Розанов. Если официально — Юрий Альбертович, хотя так его называли или малознакомые, или совсем уж незнакомые. На футбольных-хоккейных каналах на «Плюсе» и потом на «Матче» молодые его звали Дяденькой. И вот… Дяденька тоже ушел от нас. Навсегда.

Рома Трушечкин, который чаще всех, по-моему, комментировал с ним в паре, говорит тихо. Как будто родного человека потерял. Хотя почему «как будто»? Так и есть, если отбросить условности…

«Знаешь, я тут подумал, это единственный человек старше меня не из родственников, кого я называл на «ты». Хотя разница у нас больше 15 лет. Был ли он учителем? Сложно однозначно ответить. Он уже взрослым пришел ведь на ТВ, познав, так скажем, всю шершавость жизни. И мы, кстати, вместе прошли на том первом в истории конкурсе комментаторов (он мне там сразу запомнился фразой, которую сказал кому-то: «Ну, я же не рафинированный москвич»). Поэтому никого не копировал сам. И был неповторимым.

Умер комментатор Юрий Розанов

Единственное, по большому счету, чему он учил — быть самим собой. Хотя вообще преподавал, мог научить и учил универсальным приемам каким-то. И к профессии вдумчиво относился, замечания его по делу всегда были…»

А еще мне сразу захотелось перечитать совершенно замечательное интервью, которое с Юрий Альбертычем сделал Женя Дзичковский. Там много важного. И про то, как боролся он с неизлечимой своей болезнью в том числе. Но больше всего мне такой абзац запомнился:

— «Считается», «есть мнение», «многие уверены» — нездоровые формулировки. Кем считается? Почему считается? Зависит от ситуации. Иногда унижает, иногда вдохновляет и придает сил, по-разному бывает. Если ставить целью конструировать из мужика этакого Геракла на постоянной основе — я против. И валенка не надо, и Геракла тоже. Мужчины не одинаковы, как и женщины. Считаю себя, например, мягким человеком, но если упрусь — уж извините. И жалеть меня ни к чему, сам разберусь. Но кричать об этом не вижу смысла. Жизнь не догма, в схемы не загонишь.

…В Сергиевом Посаде, его любимом, это хорошо знают.

Алексей ЛЕБЕДЕВ.
Специально для «МК».

РУЧНАЯ РАБОТА

«ЛАДЬЯ-2021»: ВСЯ РОССИЯ В ГОСТЯХ У МОСКВЫ

Пережив тяжелый 2020 год, народные промыслы страны надеются на лучшее

В столичном Экспоцентре на Пресненской набережной открылась традиционная весенняя выставка-ярмарка народных художественных промыслов России «Ладья. Сезон 2020–2021». Она продлится до 7 марта. Посетителей ждет более тысячи экспонатов из большинства регионов страны — вход традиционно свободный, а изделия промыслов можно не только осмотреть, но и приобрести.

ПРЕСС-СЛУЖБА ВЫСТАВКИ

За 18 лет работы «Ладья» стала крупнейшей выставкой своего профиля не только в России, но и в Европе, утверждают организаторы. На входе в первые часы работы — сотни ожидающих открытия людей, а внутри — столько же павильонов. Всем известные Гжель (чуть ли не десяток стендов в разных концах ярмарки), Жостово и Павловский Посад соседствуют с художниками и ремесленниками, выступающими от собственного лица, а иногда объединенными под региональными брендами.

— Мы представлены и в Волхове (волховская роспись), и в Тихвине (шугозерская роспись), а наша штаб-квартира находится в Санкт-Петербурге, — рассказывают представители объединенного стенда волховской и шугозерской росписи. Среди вещей, которые оттуда можно унести, — миниатюрные, формата «поставить на полочку и любоваться», расписные прялки — точные копии традиционных, на которых пряли прабабушки жителей Ленинградской области.

— Трудно сочетать традиции и необходимость делать постоянно что-то новое, но мы стараемся, — улыбается главный художник фабрики «Городецкая роспись» Наталья Приваловская. — Например, привезли на выставку плетеные короба с расписными крышками — изучаем, будет ли спрос, понравятся ли. Продавать пока не хотелось бы, технологию лозоплетения только отрабатываем.

— За прошлый год все промыслы, конечно, пережили глубокий кризис, — добавляет директор этой же фабрики Олег Латухин. — Значительную часть наших покупателей составляют туристы, которые приезжают по реке или на автобусах и автомобилях. В 2020 году туризма практически не случилось, вот и покупателей не было. Спасли заказы музеев, иконописная работа.

Что касается посетителей — они очевидным образом соскучились: соблюдая (куда деться) масочный режим, люди вертят изделия в руках, выбирают, покупают… Экспериментальные образцы «уходят» практически сразу; те, которые не сразу, «припрятали» до конца выставки. Но по непроверенным слухам — к концу работы собираются продавать всё. Ярмарка это, в конце концов, или не ярмарка?

Юрий СУХАНОВ.

ЭПИДЕМИЯ

ЕСТЬ ЛИ ЖИЗНЬ ПОСЛЕ КОРОНАВИРУСА

АГН МОСКВА

АГН МОСКВА

с 1-й стр.

Постковид — это надолго

По оценке главного реабилитолога МЗ РФ Галины Ивановой, постковид затрагивает не только тех, кто болел в тяжелой или средне-тяжелой форме: растет количество пациентов, которые начинают жаловаться на нарушения различных функций даже после легкого течения COVID-19. У каждого второго после COVID-19 развивается мышечная слабость, а 21% даже после выписки из больниц продолжают нуждаться в кислородной поддержке. Председатель правления Московского городского научного общества терапевтов, профессор Павел Воробьев считает, что у перенесших легкую форму коронавирусной инфекции постковид развивается даже чаще: «С другой стороны, и болеют люди чаще в легкой форме, так что это не показатель».

По данным Ханны Дэвис из Медицинского колледжа Лондона, опрос более полутора тысяч пациентов с лонгковидом показал, что они сталкиваются примерно с 205 (!) симптомами постковидных осложнений. При этом 91,6% лечились дома. 18% больных лихорадило после «выздоровления» в течение 3 месяцев. 28% утратили краткосрочную или даже долгосрочную память. Сама Ханна Дэвис все это переживает на себе, поэтому пишет себе записки и расклеивает их по квартире, так как напрочь забывает о том, что она делала 5 минут назад. Она сожгла кучу кастрюль, так как забывала, что начала готовить еду. Она забывает даже о том, «как сесть в автобус». И ей 32 года! Только у 4% пациентов болезнь имеет четко выраженную цикличность: периоды обострения сменяются периодами абсолютной ремиссии, после которой больного вновь «сбивает с ног» лонгковид. Но наиболее раздражающим, опустошающим и доводящим больных до отчаяния оказался симптом «тумана в голове», который пациенты описывают как дикую путаницу сознания, не позволяющую ни мыслить логически, ни совершать какие-либо целенаправленные действия. Такие больные не могут водить машину, и большая их часть потеряла работу. У 20% больных обострились аллергические реакции, которые были и ранее, но теперь они не купируются привычными антигистаминными препаратами. Появились новые аллергические реакции, которых ранее не было. Часть пациентов потеряла зрение и слух. Полностью. Многие потеряли всякое влечение к противоположному полу. Любые стрессовые ситуации, а также обычные физические нагрузки, даже во время секса, или начало менструации — все вызывает немедленное обострение лонгковида, с усилением старых симптомов и появлением новых! 87% пациентов жалуются на постоянные головные боли.

Постковидный синдром стал официальной патологией — в конце прошлого года этот диагноз включен в новую редакцию Международного классификатора болезней (МКБ10). Главные симптомы — выраженная слабость, бессонница, потеря обоняния и осязания, головная боль, психические нарушения, расстройства памяти и когнитивных функций, диарея, выпадение волос… Нередко люди сталкиваются с этими симптомами через недели или даже месяцы после перенесенной инфекции. Длятся они также довольно долго: у некоторых, переболевших в самом начале пандемии, не закончились до сих пор. Постковид постепенно подтачивает здоровье, и его последствия пока никому толком не ясны. К тому же ни одна страна в мире не знает, как решить эту проблему комплексно. В России пациенты, столкнувшиеся с постковидом, фактически предоставлены самим себе. Обозреватель «МК» опросил несколько десятков человек, которые поведали свои истории и рассказали о том, во что выливаются последствия инфекции, которую многие до сих пор зовут «не страшнее гриппа».

«Работаю на таблетки»

Ирина Завальнева из Санкт-Петербурга рассказывает, что из-за постковида ее доходы резко упали, и теперь приходится выбирать: «Или пить таблетки вслепую, или сдавать анализы, или купить продукты подороже и покачественнее. Я болела в октябре, а в декабре поняла, что само все не пройдет и надо что-то делать. Месяца за три, очень экономно распределяя ресурсы, потратила 15 тыс. рублей. Если бы могла, потратила бы гораздо больше. В поликлинике мои жалобы воспринимаются как нытье. Настаивать на анализах, исследованиях, направлениях, доказывать что-то просто нет сил. У нас бесплатная медицина не жалует слабых духом. В платной посочувствуют и выслушают, но денег нет. Вот доем коробку витаминов, подзаработаю и нормально по врачам похожу».

Москвичка Татьяна, которая пытается справиться с постковидом уже 11 месяцев, потеряла счет тратам. Психолог Марина чувствует себя настолько плохо, что была вынуждена сократить практику: ей самой нужна помощь. Лечится в основном добавками и витаминами, на которые тратит по 5 тысяч ежемесячно. Большее уже не по карману. Еще одна больная, Анна, с конца декабря работает на лечение постковида: «На лекарства, УЗИ, анализы и посещение врачей ушло уже 208 тысяч рублей. В поликлинике говорят просто попить глицин и назначают препараты, которые лишь усугубляют положение, анализы не назначают. Приходится искать нормальных специалистов платно. Постковид продолжается, поэтому затрат будет еще прилично». Ольга потратила за месяц на лечение постковида 39 700 рублей: «Хожу к бесплатным врачам, на платных денег нет. Поэтому сумма включает только таблетки». «В аптеку хожу каждый день с октября: то одно, то другое, — рассказывает Людмила. — Болели с мужем вдвоем, чеков из аптеки целый пакет, подсчитывать даже боюсь».

Юлия за несколько месяцев поменяла нескольких врачей: искала их по рекомендациям, но каждый раз разочаровывалась. По ее словам, врачи слушают, кивают — но реальной помощи не оказывают: «Я ж та «бессимптомная», которые болеют «легко», с позиции врачей, но которые хорошо и надолго входят в постковид». В результате Юлия решила получить второе высшее образование и летом намерена подать документы в медицинский вуз.

Многие россияне, не найдя помощи от врачей, ищут ее вдали от официальной медицины. Наталья из Казани за полгода выложила более 100 тысяч рублей на иглоукалывание, остеопатию и гомеопатию, а также на психологов и неврологов. «Почти безрезультатно», — признается она. Ольга Мартынова выложила за сеансы иглорефлексотерапии и китайские травы 50 тысяч рублей, и еще 80 тысяч ушло на традиционную медицину. Еще одна Ольга вложила 20 тысяч рублей в концентратор кислорода (прибор, генерирующий чистый кислород из воздуха).

Платные клиники к наплыву готовы

Те, кому доходы позволяют, идут в частные клиники. Евгений Штиль всего за пару месяцев потратил на избавление от последствий COVID-19 уже 250 тысяч рублей — на это ушла вся годовая премия в 180 тысяч плюс пришлось взять в долг.

«Прием каждого врача в частных клиниках стоит от 2000 до 2800 рублей. Обошел я невролога, кардиолога, эндокринолога, терапевта, пульмонолога, офтальмолога, уролога, отоларинголога, флеболога, хирурга, нейрохирурга, гастроэнтеролога, иммунолога. И не по разу. Плюс — лечение и анализы почти от каждого. Обследования — МРТ, КТ, УЗИ многочисленные, УЗГД, ЭЭГ, пробы аллергические, анализы крови каждый месяц, мочи, кала. Витамины, микроэлементы, электролиты, заключения, снова таблетки, лечение, капельницы… Скоро поеду к онкологу, сдам онкомаркеры, потом — снова по кругу ко всем. Лечение только от лора недавно вышло на 14 тысяч. В поликлиниках же не могут предоставить лечение, потому что они под своим «мы не знаем» подразумевают «мы не хотим» или «ты просто псих». В итоге ты уходишь с рецептом на антидепрессанты и вынужден обращаться в платные клиники», — говорит Евгений.

Елена Литвинова рассказывает, что с первого дня COVID-19 платила за все: «За 3 месяца с мужем заплатили больше 200 тысяч рублей. За консультации врачей, анализы, препараты. Только антикоагулянт на 3 месяца обошелся в 25 тысяч, витамин D — в 15 тыс. Все очень дорого!»

Ева Брежицкая потратила около 2 тысяч долларов. «Я бы ответила, на что конкретно, если бы все время была в состоянии считать. Но я не в состоянии сейчас! Этот счет включает расходы, которые пришлось оплачивать родителям, пока я была в реанимации: антибиотики, противовирусные, много физрастворов, гормоны, препараты для ЖКТ, витамины, сосудорасширяющие, сердечные, бетаблокаторы и т.д. Можно писать книгу о тех событиях, жаль, что тяжеловато думать. А от государства помощи — ноль». Денис Тагиров также оценивает свои траты в 2 тысячи долларов, которые ушли на обследования, консультации докторов, акупунктуру и препараты (включая витамины). Москвичке Екатерине сам COVID-19 обошелся в 120 тысяч, а постковид пока обходится в 5 тысяч ежемесячно на лекарства (в районной поликлинике попался грамотный невролог по ОМС, и есть физиотерапия и капельницы).

Жители регионов чаще жалуются, что платить должны практически за все. Если в Москве хотя бы есть возможность сдать бесплатно ПЦР, то во многих уголках страны ее просто нет. И бесплатные лекарства остаются недостижимой мечтой. Во многих регионах бесплатно не лечат, если нет положительного ПЦР (а его никто не берет). «А в Самаре даже при положительном ПЦР все платно. Болела дважды, ничего не давали», — рассказывает Оксана. Наталья Финогеева из Новокузнецка говорит, что в их «колхозе» найти нормального врача — большая удача, а о приеме по ОМС и речи нет: «У нас некоторых докторов бесплатных вообще нет, невролог платно, эндокринолог тоже. Анализы почти все платно. Жду зарплату, если доживу, пойду проверять сосуды ног на тромбы, ноги болят. В бесплатной клинике вряд ли мне помогут, у нас не врач, а фельдшер на приеме».

Гульнара из Саранска потратила уже $2500. Анализы она отправляла в Москву, что обошлось в 40 тысяч рублей. На процедуры гипербарической оксигенации ушло 100 тысяч, а еще были исследования, лекарства, БАДы (30 тыс.), пептиды (28 тыс.): «После болезни хожу по врачам как на работу. Еще у меня жуткая депрессия, надо найти психолога».

Тем же, у кого с деньгами совсем туго, приходится лечиться буквально корой дуба. «Соседи на даче, которые живут в деревне, от постковида собирали зверобой, чтобы заваривать и пить вместо антидепрессантов, — говорит Ирина Завальнева. — Они вообще потратились только на аспирин и парацетамол. Остальное сами собирали и заготавливали. В постковидном состоянии у них была жесть. И помочь нечем. В деревне большинство вот так и живут».

Что делать?

Как рассказывает доктор Павел Воробьев, в государственном секторе никаких программ по ведению постковида сегодня просто не существует: «Люди мыкаются по разным врачам. Им никто не ставит диагноз, который официально признан ВОЗ. Чаще всего их отправляют к психиатру и психоневрологу, хотя совершенно очевидны неврологическая и соматическая составляющие заболевания. Мы с обществом терапевтов разработали эффективные схемы лечения — 80% пациентов чувствуют улучшение».

Некоторые частные клиники уже разработали локальные программы по лечению постковида. Как рассказывает Юрий Щербатых из Воронежа, стоимость реабилитационных программ в его городе колеблется от 12 до 27 тыс. руб. за 2–3 недели реабилитационных процедур. Их число в разных медцентрах колеблется от 15 до 30. Наиболее дорогие являются и самыми эффективными — например, сеанс гипербарической оксигенации стоит около 1 тыс. руб. в Воронеже. В Москве, конечно, все дороже. Как рассказали обозревателю «МК» в одной столичной клинике, курс из 10 процедур гипербарической оксигенации в барокамере обойдется примерно в 70 тысяч рублей, однако пациенты обращаются с самыми разными проблемами, и реабилитация может стоить намного больше 200 тыс. руб.

«Государство должно заниматься этим вопросом, вести исследования, финансировать разработки. Больных очень много», — говорит Воробьев.

Недавно замминистра здравоохранения Евгений Камкин заявил, что реабилитация после COVID-19 должна быть доступна уже в поликлиниках. И скоро будет выпущен приказ, предусматривающий закупки специального оборудования для этих целей, что позволит начать создавать амбулаторные отделения реабилитации уже во втором квартале 2021 года.

Пока же проблема наблюдения пациентов с постковидом не решена во всем мире. Недавно на конференции Всемирной организации здравоохранения иммунолог из Королевского колледжа Лондона доктор Даниэл Альтман рассказал, что в мире с постковидом столкнулись не менее 10 миллионов человек. Он считает, что необходимо во всех странах открывать специализированные постковидные клиники, готовить врачей и медсестер к борьбе с лонгковидом. Возможно, такие клиники появятся и у нас. В Москве уже анонсировали открытие первого постковидного терапевтического стационара. Но в целом пациенты видят лишь то, что спасение утопающих — дело рук самих утопающих.

Екатерина ПИЧУГИНА.

Об услугах и продажах Classifieds вам все расскажет!
Москва, ул. 1905 года, д.7, (ст. м. "Улица 1905 года") с 10.00 до 19.00 РЕКЛАМА Тел.: (495) 781-47-43, 781-47-32. E-mail: classifieds@mk.ru

ПРИЕМ ОБЪЯВЛЕНИЙ ПО ТЕЛЕФОНУ
Оплата в любом отделении Сбербанка.
Наши реквизиты:
получатель ООО Рекламно-информационное агентство "О`Кей"
Московский банк Сбербанка России ПАО, г. Москва
ИНН 7719464149, КПП 771901001
ПАО Сбербанк России г. Москва
БИК 044525225
Р/с 407 028 104 381 701 011 10
К/с 301 018 104 000 000 002 25
ОКАТО 45263558000
Дополнительная информация по телефону: **(495) 781-47-32**

Барахолка
куплю
- книги б/у, значки, монеты, иконы. Старинные вещи т.: 8(926)902-53-51
- **книги б/у. Выезд. т.: 8(495)720-68-36**

Поздравляю!
Зинаиде Волхонской-Легкой
В ЖЕНСКИЙ ПРАЗДНИК ВОСХИЩЕНИЕ, ЦАРЕВНА ДИВНАЯ, прими!
2021

ЖЕНСТВЕННОСТИ воплощение, КРАСУ и СВЕТ В Мир ВЕК неси! Друзья желают БЛАГ, ЗДОРОВЬЯ! ЦАРЕВИЧ ТОЛЯ МУЖ С ЛЮБОВЬЮ

Металлы и оборудование
куплю
- **КМ, ППЗ, микросхемы, разъемы т.: 8(499)126-02-60**

разъемы, СП, КМ, транзисторы т.: 8(800)707-22-53

Творческое предложение
предлагаю
- издание книг, фотоальбомов. т.: 8(499)235-73-36, 8-929-992-70-91

Спорт и красота
предлагаю
- отдых. т.: 8-926-783-41-50
- отдых. т.: 8-967-025-17-73

Разное
- аттестат об основном общем образовании, выданный ГОУ средней школой №903 г. Москвы в 1997 г. на имя Фаррахова Эльдара Раифовича, в связи с утерей считать недействительным.

Будьте бдительны при привлечении к сотрудничеству лиц, не имеющих лицензий или иных специальных разрешений

РЕЖИССЕР ПЕРЕСТАЛ БЫТЬ БОГОМ

Николай ХОМЕРИКИ: «Я не Стивен Спилберг»

Кинорежиссер Николай Хомерики, участвовавший в Каннском фестивале с картинами «Сказка про темноту», «977», «Вдвоем», снявший «Сердца бумеранг», «Ледокол», «Селфи», в декабре прошлого года представил на кинофестивале «Окно в Европу» в Выборге фильм «Белый снег». Теперь он заканчивает работу над авторской картиной под рабочим названием «Любовь».

В последние годы Николай Хомерики отошел от авторского кино, работал на больших проектах, в так называемом продюсерском кино. Его всегда привлекает история человека, а жизнь он рассматривает как наивысшую ценность. Будь это фильм-катастрофа «Ледокол», основанный на реальных событиях и рассказывающий о застрявшем во льдах Антарктиды экипаже «Михаила Сомова», или же «Сердца бумеранг» о 23-летнем сотруднике метро, узнавшем о возможности внезапной смерти. «Белый снег» снят Хомерики о знаменитой лыжнице Елене Вяльбе, но больше о том, как чего-то добиться в этой жизни.

В «Последней сказке Риты» Николай сыграл героя, про которого режиссер картины Рента Литвинова скажет, что это первый положительный мужчина в ее фильме. С положительным мужчиной, экономистом по первому образованию, учившемся в Амстердаме, выпускником Высших курсов сценаристов и режиссеров и знаменитой парижской киношколы La Femis, работавшим во Франции ассистентом на картине «Постоянные любовники» Филиппа Гарреля, мы и поговорили о новых проектах и особенностях российского кино.

— Наблюдала за вами в Выборге, когда вы представляли на фестивале «Окно в Европу» «Белый снег». Трепет по-прежнему остается, несмотря на то, что уже было немало премьер?

— Конечно, трепет остается. Сидишь в зале и чувствуешь, как зритель смеется или плачет. Это сильно действует.

— Всегда знала, что у вас нежная душа.

— Надеюсь, что такой она и остается. Спустя десять лет я вновь снял авторский фильм по сценарию, написанному с Александром Родионовым. Пока он называется «Любовь», но это рабочее название. Снимались в нем молодые артисты Ольга Бодрова и Валерий Степанов, а также Андрей Смоляков и Юлия Ауг.

— Дочка Сергея Бодрова-младшего? Она только что дебютировала в «Докторе Живаго» в «Мастерской Петра Фоменко», сыграв Лару.

— Да, она снялась у меня в главной роли. Прекрасная и очень интересная девушка.

— Как вам удалось выскочить из череды больших проектов и сделать то, ради чего вы, наверное, шли в профессию?

— Сложно остановиться, когда у тебя ипотека. Но я работаю над тем, чтобы иметь паузы и снимать свое кино. Надеюсь, что в какой-то момент так и будет происходить.

— Говорят, что трудно вернуться к камерным работам после масштабных картин.

— Кому как. Есть режиссеры, которые любят работать в большом формате. Они как художники. Кто-то рисует эпические полотна, и ему это нравится. А кто-то любит миниатюры. Это разный вид труда. Сейчас я снял суперкамерную историю, где два объекта и четыре артиста. Сидел с ними месяц, ковырялся в материале и получил огромное удовольствие. Надеюсь, из этого может что-то получиться. Казалось бы, я должен мучиться, поскольку привык к тому, что водитель ждет, караван выстроен, три улицы перекрыты, массовка пошла. Мне кажется, должен быть какой-то баланс. Он помогает оставаться самим собой.

Алиса Хазанова в фильме «Сказка про темноту».

KINO-TEATR.RU

С женой и актрисой Стасей Гранковской.

СВЕТЛАНА ХОХРЯКОВА

— Обидно выслушивать сожаления по поводу того, что Хомерики снимал арткино, был «хорошим мальчиком», его картины на Каннский фестиваль приглашали. А теперь снимает большие проекты, разменял свой талант.

— Обидно. Есть удачные зрительские фильмы и сериалы, есть неудачные. Сейчас не все зависит от режиссера. Не так, как в былые времена, когда он был бог и царь. Сейчас, скажем честно, царь и бог — продюсер, но почему-то все шишки получает режиссер. Иногда читаешь рецензии на свои фильмы, в основном, зрительские, и видишь, как чаще всего привязываются к сценарию. Но я же не автор сценария. У вас есть вопросы к тому, как артисты играют, как снято? Нет? Тогда почему вы набрасываетесь? Индустрия так устроена, что продюсер выбирает сценарий, предлагает его режиссеру. Режиссер из пятишести полученных сценариев выбирает тот, где есть хоть что-то для него интересное. А дальше пытается привнести в него нечто свое. Я не Стивен Спилберг, который изначально генерирует идею, потом поручает кому-то написать сценарий и сам снимает. В отличие от многих своих коллег он может сказать: «Мне нужна еще пара дублей. Это переснимем». Теперь все жестко устроено и в рамках продюсерского видения.

— Одно дело, когда продюсер берет никому не известного человека, ломает ему кости, но у вас другой статус, есть опыт и имя.

— Сейчас такие времена, когда все меньше имеет значение режиссер и его имя. Сужу не столько по себе, сколько по опыту коллег. По договору, который подписывают режиссеры, у них нет никаких прав ни на монтаж, ни на что-то другое. Они могут только советовать. И я это делаю. Какие-то советы принимаются, какие-то нет. Наверное, пора создавать свою продюсерскую компанию.

— То есть продюсер может самостоятельно перемонтировать вашу картину и даже не поставить в известность?

— В известность-то поставят, не волнуйтесь, с этим нет проблем. Но сделают так, как считают нужным. Таковы условия рыночного коммерческого кино. Как говорят продюсеры, и они правы, даже в Америке никто не дает право режиссеру делать Final Cut за исключением отдельно прописанных случаев, но для этого надо быть Дэвидом Финчером или Дэвидом Линчем. Тогда с тобой подписывают уже другой договор. Но такие контракты составляют не больше двух процентов. Может быть, даже меньше. Большинство режиссеров в Голливуде тоже не имеют права на свой монтаж. Они могут его предоставить. Продюсеры посмотрят и примут решение. Они могут все переделать. Главное, чтобы давали хотя бы возможность представить свой вариант, а потом уже ставили перед фактом — сам ты делаешь монтаж или что-то меняют без тебя.

— Но актеров вы хотя бы сами выбираете? Ольгу Лерман, например, в «Белом снеге»?

— Ольгу, конечно, выбрал я, как и почти всех других артистов. Что-что, а своих актеров мне всегда удается пропихнуть на 95 процентов, хотя бывают исключения. Они связаны даже не с тем, что я кого-то не хотел снимать, а мне его навязали, а с тем, что могу ошибиться, взять не того артиста и потом мучиться. Все девчонки, которые сыграли лыжниц, как мне кажется, удачно подобраны с моим участием.

— Какая опасность возникает, когда снимаете про реального, живущего в наши дни героя? Ведь если прислушиваться ко всем его пожеланиям, к его родственникам, не избежать проблем, как в «Магомаеве». Вам не мешало постоянное присутствие Елены Вяльбе на съемочной площадке?

— Совсем нет. Не помню ни одной конфликтной ситуации. Елена Валерьевна тихо наблюдала за процессом. Я даже сам к ней подходил и спрашивал: «Ну, как?» Когда на берегу договариваешься обо всем, то подобных проблем не возникает. В доме у Елены Валерьевны мы все обговорили. Сценарий все читали. Какие могут быть сюрпризы на площадке? Артистов тоже показывали. Дальше могут возникнуть технические тонкости — как правильно лыжи ставить, и так далее — и тут советы только в помощь.

— Вы сами стали продюсером документальной картины «Стася — это я», которую сняла ваша жена Стася Гранковская об отце. Не каждый способен говорить так открыто о своих интимных переживаниях. Фильм производит странное и сильное впечатление.

— Стасе тоже было сложно, ведь, с одной стороны, фильм про отца, а с другой — про нее. Но она ответила на какие-то важные вопросы и освободилась. Я ни на чем особо не настаивал, хотя как продюсер мог сказать про многие вещи: «Так, здесь музыку убираем. Здесь делаем так». Зная на собственной шкуре, что такое продюсер, я вел себя очень прилично в этой роли. Передам Стасе ваши слова о фильме. Ей будет очень приятно.

— Почему вы жену не снимаете в своих картинах? Какой потрясающий иконописный кадр в финале «Стася — это я», где она едет в машине, прижимая к груди вашего ребенка.

— Во-первых, у нас трое детей. Во-вторых, Стася — все-таки не профессиональная актриса. Должно все сложиться. Из дубля в дубль повторять одну и ту же эмоцию на крупном и общем плане — тяжелый труд. Я сам снимался у Ренаты Литвиновой, знаю, как это трудно. Когда играешь почти самого себя, и нет необходимости делать 15 крупных планов — одна история. Те фильмы, которые я пока снимаю, технологически очень сложные. Там нужен некоторый профессионализм, поэтому Стася пока в них не вписывается. Возможно, мы еще поработаем вместе.

— Как происходит погружение в незнакомый материал и чужую среду, когда режиссер только-только приступает к новой картине?

— Ничего страшного в этом нет. Я же не про лыжный спорт снимал, а про человека. Всегда стараюсь, чтобы в основе лежала не производственная драма, а история людей. В свое время следил за Олимпийскими играми по лыжам. Вот в шахматах мне, наверное, было бы сложнее въехать во все нюансы. А спорт, который связан с тем, что тебе надо добежать первым, проще понять. Он связан с внутренней медитативной силой. Там же сложность не в том, чтобы обогнать, а сложность иметь силы. Это спорт, где борешься даже не с соперником, а с самим собой.

— Вы получили экономическое образование в Нидерландах, потом учились в престижной французской киношколе. То есть история могла пойти по-другому?

— Могла бы, если бы я не поступил на Высшие режиссерские курсы, уже имея экономическое образование. Всегда все может пойти по-другому, но все как пошло, так и пошло. У меня была фирма. Я занимался экспортом бытовой химии из Бельгии в Россию. Наверное, мог и дальше развивать этот бизнес.

— Скучно стало?

— Да, было скучновато. Пожив в Голландии и Бельгии, я вернулся в Москву, поступил на высшие курсы. Наверное, я настолько был заражен кинематографом, что все равно бы в нем оказался. Надо было набраться сил, чтобы, уже открыв фирму, практически получив вид на жительство, все бросить и стать студентом. Так этого хотелось. Спасибо маме, что позволила это сделать и финансово поддержала. Она не спрашивала: «Зачем ты это делаешь?» Только сказала: «Ты точно хочешь? Тогда делай». За это я ей очень благодарен.

— Вы стали любимцем Каннского фестиваля, можно сказать, его номенклатурой, как часто называют завсегдатаев.

— Мне жалко, что мама всего этого не застала. В студенческой программе «Синефондасьон» в Каннах участвовала моя короткометражка «Вдвоем» о том, как мама ушла. Она уже этого не видела. В 2003 году ее не стало. Но зато она застала, как я поступил во французскую киношколу. Поехал и сам поступил, получал стипендию.

— А кстати, как это произошло? Был грант?

— Да, это был грант. Поступить в парижскую киношколу сложно, поскольку туда берут всего трех иностранцев. Когда меня приняли, что редко бывает, это было микрособытие. Взяли с нашей территории человека в такую престижную киношколу. Можем ли мы это потянуть? Атташе французского посольства проникся ситуацией и сказал: «Мы тебя туда отправим». Из-за того, что много денег уходило на мое обучение в Париже, их, вероятно, не хватало на проведение каких-то мероприятий и фестивалей. Надеюсь, что я оправдал инвестиции.

Светлана ХОХРЯКОВА.

КУРЬЕР КУЛЬТУРЫ

В МОСКВЕ ПОЯВИЛСЯ ДЯДЯ СТЕПА... ПОЧТАЛЬОН

Режиссер Александр Котт воспроизвел кадр из «Чука и Гека» 1953 года

Ранним воскресным утром в центре Москвы редкие прохожие с удивлением смотрели на высоченного человека с красной сумкой на плече, набитой старыми газетами. Великан поднимался со стороны Садового кольца к старому дому сталинской постройки. Первое, что приходило в голову: это дядя Степа. В тот день съемочная группа фильма «Чук и Гек» во главе с режиссером Александром Коттом занималась любопытным экспериментом.

В том самом московском дворе 1953-го.

СВЕТЛАНА ХОХРЯКОВА

Александр Котт и его герои.

СВЕТЛАНА ХОХРЯКОВА

Дядя Степа, а это был он, кто же еще, сменил форму милиционера на обмундирование советского почтальона и повторял путь своего предшественника из черно-белой 45-минутной картины «Чук и Гек» Ивана Лукинского, снятой в 1953 году. Он заходил во двор многоэтажного дома №5 на Садовой-Самотёчной улице, чтобы передать телеграмму от человека, живущего у Синих гор, отца Чука и Гека. В старом советском фильме тот же зимний двор со снеговиком во дворе появляется в самом начале. Кажется, с тех пор ничего не изменилось, хотя дом тогда только-только построили. Во второй раз мы видим его на экране, когда из подъезда выбегают Чук и Гек в поисках коробки со второй телеграммой от отца, выброшенной в форточку.

Рассказ Аркадия Гайдара «Чук и Гек» впервые опубликован в 1939 году, и теперь строки о том, что папа не приедет, поскольку у него много работы, воспринимаются с некоторым сомнением. У Гайдара он начальник геологической партии, потому и оторван от дома, но поскольку время на дворе сложное, можно предположить, что отец находится в сталинских лагерях. Примерно в таком духе поставлен спектакль «Чук и Гек» режиссером Михаилом Патласовым в Александринском театре, где рассказ Гайдара вписан в воспоминания прошедших лагеря актеров Евгения Весника, Вацлава Дворжецкого, Георгия Жженова, Татьяны Окуневской, других жертв и палачей. А сам писатель в пионерском галстуке стоит у макета, где рядом с Кремлем соседствуют таежные теплушки. И все это напоминают новогоднюю сказку о пряничной сталинской эпохе.

Александр Котт, стоя у исторического дома начала 50-х, рассказывает: «Мы воссоздаем кадр из старого фильма, который именно здесь снимался. «Чук и Гек» написан в непростые годы при непростых обстоятельствах, о чем знают взрослые, но не знают дети. Им и не нужно это знать. Всему свое время. А «Чук и Гек» до сих пор остается одним из лучших детских рассказов про семью и Новый год. Мы хотим снять красочный приключенческий фильм, где будут чудеса. Они возможны, если в них веришь».

У Александра Котта есть брат-близнец Владимир Котт, тоже известный режиссер. Они так дружны, что это обстоятельство наверняка сыграло решающую роль в появлении новой версии «Чука и Гека». «Мне близки и понятны переживания каждого из героев этой истории, — говорит Александр Котт. — Целый месяц я находился далеко от дома, и мои дети тоже хотели ко мне приехать. Старший сын в результате доехал. В принципе эту историю можно переложить на любой исторический фон. Да, сегодня мало кто посылает телеграммы, а из тайги можно позвонить по мобильному телефону, но тоска сыновей по отцу, который далеко, никуда не исчезла».

По словам продюсера картины Арсена Готлиба, рассказ Гайдара — лишь преамбула, и зрителей ждут волшебные испытания героев, сказочные события в лесу, которых нет в литературном первоисточнике.

На протяжении двух часов во дворе старого дома снимали пару проходов. Еще до начала съемок привезли на эвакуаторе старинный автомобиль. Сопровождавший его сотрудник рассказал: «Это американский «Шевроле», привезенный в Москву еще до войны. Машина коллекционная, но на ходу. Мотор у нее от «Волги». Она из частной коллекции. Сохранилась фотография, где возле такой машины стоит молодой Брежнев». Около автомобиля суетится водитель, непрофессиональный актер. Спрашиваю у него: «Куда поедете?». Он тут же отвечает: «К Сталину. Но лучше у режиссера спросите. Он вам расскажет». Но у режиссера, судя по всему, и мыслей о Сталине нет. Мимо проходит почтальон, тот самый дядя Степа, пожимает шоферу руку. Есть возможность познакомиться. Дима — баскетболист. Его рост — 2 метра 15 сантиметров. Рядом с ним все члены съемочной группы кажутся крошечными. Для того чтобы почистить форму почтальона, Диму просят пригнуться.

Художник по костюмам Екатерина Дыминская придумала необычные костюмы не только для почтальона, но для Чука, Гека и их мамы, которую играет Юлия Снигирь. Она чем-то напоминает молодую Веру Васильеву, сыгравшую ту же роль в советском фильме. Но если в черно-белом «Чуке и Геке» героиня носила шикарную по тем временам шубку, то Юлия Снигирь одета в красное пальто с меховой опушкой. Когда она с детьми отправляется на вокзал, в ее руках бордовый чемодан, подходящий по цвету к пальто. У Чука — все ярко-васильковое, включая чемодан.

Юлия Снигирь с Чуком и Геком.

СВЕТЛАНА ХОХРЯКОВА

Гек одет в желтое пальто и несет маленький чемоданчик того же цвета. Они идут друг за другом, и мама спрашивает у сыновей: «В дороге главное что?» Дети дружно отвечают: «Не потеряться». И так несколько дублей.

У подъезда стоит снеговик. Режиссер заботливо поправляет вставленные в него ветки. Появляются дворник в фартуке, маленькая девочка с мамой. Малышку играет Ева с бездонными голубыми глазами. Ее сажают в деревянные санки, потом она дотягивается до носа-морковки снеговика. Опять несколько дублей, и через полтора часа ребенок устает, начинает немного бунтовать.

Под мокрым снегом прямо во дворе располагается операторская группа во главе с Петром Духовским, который работает с Александром Коттом со студенческих лет. Вместе они сняли «Спитак», «Инсайт», «Ехали два шофера», около десятка картин. Главный художник Электротеатра «Станиславский» и лауреат «Золотой маски» Анастасия Нефедова оживит игрушки, в которые играет Чук. Привлечен и специалист по подводным съемкам Григорий Яблочников.

На роль отца-геолога приглашали Евгения Цыганова, но сложный график не позволил ему участвовать в проекте. И тогда появился Владимир Вдовиченков. В роли Гека снимается Юра Степанов-младший, невероятно похожий на своего отца Юрия Степанова, прекрасного артиста «Мастерской Петра Фоменко», 11 лет назад погибшего в автокатастрофе. Чука сыграет Андрей Андреев, снимающийся уже в четвертой картине. Часть трюков ребята выполняли сами при участии каскадеров. Им пришлось переходить через ущелье по переброшенным деревьям. Это было на Урале, где в январе проходил первый блок съемок. Работали в Пермском крае в тайге, на реках и озерах. В некоторые точки можно было добраться только на снегоходе. Дороги расчищали тракторами. К горному озеру путь занимал три часа. Среди персонажей есть даже Хозяйка Медной горы. В натурных съемках участвовали медведь, лошади, козел, волки, которые прошли специальную подготовку, прежде чем стаей бежать за камерой и бросаться на медведя.

Второй блок съемок проходит в Москве. Два дня снимали в Музее поездов на Рижском вокзале, ведь Чук и Гек едут с мамой через всю страну к отцу. А после утренних съемок у Садового кольца группа быстро перебазировалась в новые павильоны на Алтуфьевском шоссе. Они только-только обживаются, и Чук с Геком стали первыми персонажами, которые там появились. Мальчишки тут же забрались по лестнице под потолок выстроенной базы геологов, промчались по коридорам и кухне большой коммуналки. Декорации созданы под руководством художника-постановщика картины Евгения Качанова. В общем, предвкушаем новогоднюю сказку без призраков 1930-х. Никакого ГУЛАГа не будет.

Светлана ХОХРЯКОВА.

КУРС ВАЛЮТ

По курсу ЦБ на 4.03.2021
1 USD — **73,5187**; 1 EURO — **88,8768**.

ГОРЯЧАЯ ПЯТЕРКА АНЕКДОТОВ «МК»

1 Если бы у медузы Горгоны были большие сиськи, меньше мужиков превратилось бы в камень...

2 — Жена, почему я последний узнаю, что происходит дома?!
— Тише, сына разбудишь.
— Какого сына?

3 Когда фломастер перестает писать, в него заливают спирт, чтобы он заиграл новыми, яркими красками.
Знаете, что я понял?
Я фломастер...

4 Жизнь у меня такая грустная, но спасает пенсия! Она такая смешная.

5 — Дорогая, я хочу хоть немного пожить для себя.
— Ну, поживи, пока я крашусь...

ДНИ РОЖДЕНИЯ

Лариса Лужина (1939) — актриса, народная артистка РСФСР («Вертикаль»)
Борис Моисеев (1954) — танцовщик, певец и актер, заслуженный артист РФ
Крис Ри (1951) — блюзовый музыкант, певец, автор песен
Юрий Сенкевич (1937–2003) — телеведущий, путешественник, врач
Вадим Яковлев (1946) — актер театра и кино, народный артист РСФСР

ПОД ГРАДУСОМ

По информации Гидрометцентра России, сегодня температура **ночью** в Москве -1...1°, **днем** в Москве -1...1°. Облачно, небольшие осадки, местами гололедица, ветер ночью западный, 5–10 м/с, местами порывы до 15 м/с, днем западный, северо-западный, 5–10 м/с, местами порывы до 17 м/с.
Восход Солнца — **7.15**, заход Солнца — **18.08**, долгота дня — **10.53**.
По данным ИЗМИРАНа и Лаборатории магнитобиологии, ожидаются небольшие геомагнитные возмущения.

ДАТСКИЙ УГОЛОК

Международный день очкарика
День рождения мини-юбки
День рождения микрофона
1726 г. — в Петербурге при Академии наук открыта первая в России гимназия
1877 г. — в Большом театре прошла премьера балета П.И.Чайковского «Лебединое озеро»
1936 г. — на экраны вышел фильм С.Герасимова «Семеро смелых», советский полнометражный черно-белый художественный фильм, поставленный на киностудии «Ленфильм»

© ЗАО «Редакция газеты «Московский Комсомолец», 2021. Торговая марка и торговое имя «Московский Комсомолец», «МК» является исключительной собственностью ЗАО «Редакция газеты "Московский Комсомолец».
Перепечатка материалов и использование их в любой форме, в т.ч. в электронных СМИ, без письменного разрешения редакции не допускается.
Редакция не несет ответственности за достоверность и содержание рекламных материалов.

МК

АДРЕС РЕДАКЦИИ И ИЗДАТЕЛЯ: 125993, Москва, улица 1905 года, 7, стр. 1.
ЭЛЕКТРОННЫЙ АДРЕС РЕДАКЦИИ INFO@MK.RU

Редакция знакомится с письмами читателей, не вступая в переписку. Рукописи не рецензируются и не возвращаются.
Контактные телефоны: (495) 609-4444, (495) 609-4433
Служба распространения: ООО «Агентство «МК» тел. (495) 665-40-80

Газета отпечатана офсетным способом в ОАО «Московская газетная типография». 123995, ГСП-5, Москва, Д-22, ул. 1905 года, 7.
Наши индексы: 55061, 38686 – в Объединенном каталоге «Пресса России», том 1-й.
1 2 3 4 5 6 7 8 9 10 11 12 13 14 15 16
Заказ №: 0637
Общий тираж: 1.873.567
СВОБОДНАЯ ЦЕНА

Рекламно-информационное агентство Окей
принимает объявления от частных лиц и организаций в газету "МК".
781-47-37 (многоканальный), 781-47-36, 781-47-40

СРОК ПОДПИСАНИЯ ГАЗЕТЫ В ПЕЧАТЬ 19.30
Дежурный редактор: Андрей ЯШЛАВСКИЙ
НОМЕР ПОДПИСАН В 19.30

УЧРЕДИТЕЛЬ: Гусев Павел Николаевич
СВИДЕТЕЛЬСТВО О РЕГИСТРАЦИИ СМИ: ПИ №ФС77-42977 от 10.12.2010, выдано Федеральной службой по надзору в сфере связи, информационных технологий и массовых коммуникаций (Роскомнадзор)

Главный редактор Павел ГУСЕВ

Еженедельные выпуски «МК» выходят и распространяются в 55 регионах России: Астрахани, Барнауле, Белгороде, Биробиджане, Брянске, Великом Новгороде, Владивостоке, Владикавказе, Владимире, Волгограде, Вологде, Воронеже, Горно-Алтайске, Грозном, Екатеринбурге, Иркутске, Калининграде, Кемерово, Краснодаре, Кургане, Курске, Липецке, Магасе, Майкопе, Нальчике, Нижнем Новгороде, Новосибирске, Орле, Оренбурге, Перми, Петропавловске-Камчатском, Пскове, Ростове-на-Дону, Рязани, Санкт-Петербурге, Саратове, Севастополе, Серпухове, Симферополе, Смоленске, Ставрополе, Сургуте, Тамбове, Твери, Томске, Тюмени, Улан-Удэ, Уфе, Хабаровске, Чебоксарах, Челябинске, Черкесске, Элисте, Южно-Сахалинске, Якутске, а также в США, Канаде, Германии, на Украине, в Латвии, Израиле, Эстонии, Казахстане, Киргизии, Австралии, Молдове.

СЕМЕЙНЫЕ СОВЕТЫ ДЛЯ СЧАСТЛИВОЙ ЖИЗНИ

Общественно-экономическое приложение

СОЦИАЛЬНОЕ СТРАХОВАНИЕ СЕГОДНЯ

FSS.RU

четверг 4 марта 2021

МОСКОВСКИЙ КОМСОМОЛЕЦ

ПОСОБИЯ ВЫРОСЛИ: НА КАКИЕ ВЫПЛАТЫ МОЖНО РАССЧИТЫВАТЬ В 2021 ГОДУ

Очередная индексация социальных выплат будет произведена с 1 февраля

Читайте 2-ю стр.

КАК ОПЛАЧИВАЕТСЯ БОЛЬНИЧНЫЙ ПО УХОДУ ЗА РЕБЕНКОМ?

Читайте 3-ю стр.

ЛЮБОВЬ, ДОБРОТА И ВЕСНА

Фонд социального страхования стоит на защите счастливой жизни россиян и россиянок

FREEPIK

8 Марта — это начало весны, начало нового жизненного цикла в природе. Букеты цветов идут парадом по улицам городов. И хотя мы уже не отмечаем в эти дни, как наши предки, начало нового года, но в душе чувствуем — по-настоящему год со всеми его ожиданиями только начинается. И этот день, день поклонения женщине, кружит голову и радует — как первая любовь.

«От любви к женщине родилось все прекрасное на земле». Эти слова Максима Горького обычно применяют к великолепным картинам, чарующей музыке, завораживающим романам. Но красота проявляет себя не только в произведениях искусства, а в, казалось бы, земных вещах — материальной поддержке матерям. Забота государства о будущей матери также проявляется в социальной политике государства. Родовой сертификат позволяет — гарантировать женщинам, готовящимся стать матерями, право самостоятельно выбирать медучреждение, в котором она будет наблюдаться во время беременности, и где она будет рожать ребенка.

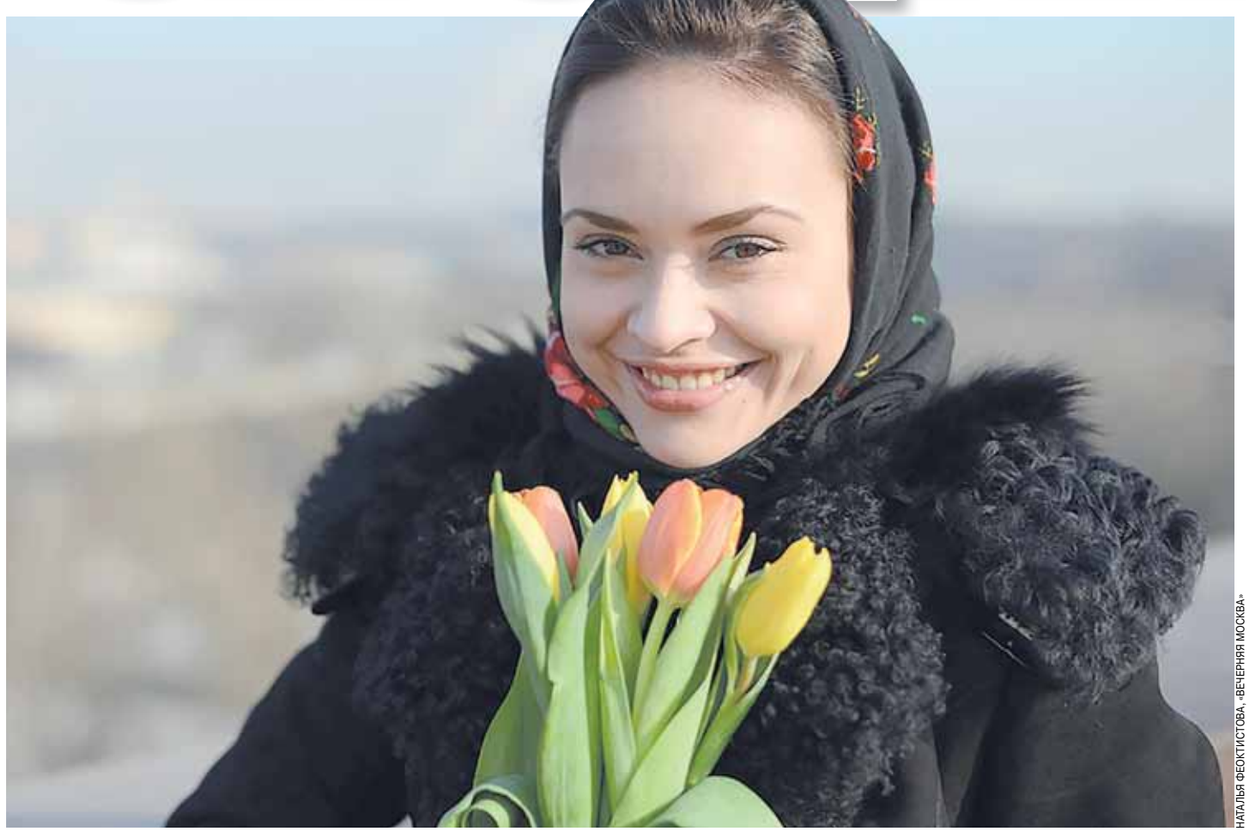

НАТАЛЬЯ ФЕОКТИСТОВА, «ВЕЧЕРНЯЯ МОСКВА»

Сейчас отпуска и пособия по беременности и родам мы по привычке называем декретными — как повелось с 22 декабря 1917 года, когда вышел Декрет ВЦИК «О страховании на случай болезни». Впервые в мире государство гарантировало денежное пособие по случаю родов, которое устанавливалось в размере полного заработка участницы больничной кассы. Пособие выдавалось в течение восьми недель до родов и восьми недель после родов. С тех пор постоянно увеличивались и отпуска и пособия. С годами государственная поддержка женщинам все время только приумножалась, и все для того, чтобы женщина проявила себя в полной мере — как гражданин, как профессионал своего дела, а главное — как мать.

1 января 1991 года был создан Фонд социального страхования Российской Федерации. В число главных его функций обязательно входит страхование в связи с материнством, выплата пособий по беременности и родам, по временной нетрудоспособности, единовременных пособий при постановке на учет в ранние сроки беременности, единовременных пособий при рождении, ежемесячных пособий по уходу за ребенком, оплата родовых сертификатов.

И в эти первые весенние дни, в преддверии 8 Марта, Фонд социального страхования поздравляет всех женщин России.

Милые, любимые, очаровательные!

Будьте веселыми, здоровыми и счастливыми, насыщенной жизни вам и успешной карьеры. Пусть вас радуют ваши замечательные дети! Пусть всегда сбываются самые заветные мечты! И не забывайте о мелких житейских радостях — пусть они случаются каждый день. Пусть вас окружают те, кто поддержит в житейских заботах. И помните — Фонд социального страхования всегда будет вашим верным и надежным помощником.

С праздником!

Дмитрий ВЛАДИМИРОВ.

ЛИЧНЫЙ СЧЕТ

STOCKVAULT

ПЕРЕВОД СОЦИАЛЬНЫХ ПОСОБИЙ НА КАРТЫ «МИР» ПРОДЛИЛИ НА ПОЛГОДА

До 1 июля выплаты будут зачислять на любую банковскую карту

Читайте 4-ю стр.

ЦИФРА

В РОССИИ ВЫДАЛИ БОЛЕЕ 64 МИЛЛИОНОВ ЭЛЕКТРОННЫХ БОЛЬНИЧНЫХ

Возможность оформить листок нетрудоспособности в цифровом виде существует у нас с 1 июля 2017 года

Читайте 4-ю стр.

В КУРСКОЙ ОБЛАСТИ ПО РОДОВЫМ СЕРТИФИКАТАМ ОТДЕЛЕНИЕМ ФОНДА ОПЛАЧЕНО БОЛЕЕ 81 МЛН РУБЛЕЙ

НАТАЛЬЯ МУЩИНКИНА

С начала года региональным отделением Фонда учреждениям здравоохранения Курской области по программе «Родовой сертификат» уже направлено более 6 млн рублей. За 2020 год региональное отделение выдало медучреждениям более 8300 бланков родовых сертификатов. Женские консультации региона получили порядка 25 млн рублей, родильные дома — около 50 млн рублей, детские поликлиники — свыше 6,7 млн рублей. Выделенные Фондом средства направляются на оплату труда медработников, обеспечение беременных медицинскими препаратами, приобретение в учреждения здравоохранения современного медицинского оборудования.

В НОМЕР! Срочно!

Подготовил Денис БЕЛИКОВ

В РОССИИ ВЫДАНО БОЛЕЕ 64 МИЛЛИОНОВ ЭЛЕКТРОННЫХ БОЛЬНИЧНЫХ

С 1 июля 2017 года по февраль 2021 года в России выдано уже 64 076 189 электронных больничных.

Напомним, что возможность оформить вместо бумажного электронный листок нетрудоспособности существует с 1 июля 2017 года. В период пандемии это стало особенно востребовано. И не только потому, что коронавирус настигает многих наших сограждан. Современные цифровые технологии позволяют избегать лишних визитов, снижать количество «живых» контактов между людьми и благодаря этому сокращать риск заражения ковидом. Среди регионов по оформлению электронных больничных лидирует Москва, Московская область и Республика Татарстан.

По данным Фонда социального страхования РФ, на сегодня каждый второй бюллетень в стране оформляется в цифровом виде. 90% всех работающих граждан могут без проблем предоставить своему работодателю «цифровой» больничный и получить на его основании пособия по временной нетрудоспособности (больничные) и по беременности и родам.

С 1 ФЕВРАЛЯ 2021 ГОДА В РОССИИ ПРОИНДЕКСИРОВАН РЯД СОЦИАЛЬНЫХ ВЫПЛАТ И ПОСОБИЙ

АЛЕКСАНДР АСТАФЬЕВ

Согласно постановлению Правительства от 28 января 2021 года «Об утверждении коэффициента индексации выплат, пособий и компенсаций» коэффициент индексации составил 1,049.

Теперь единовременное пособие при рождении ребенка составит 18 886,32 руб.

Единовременное пособие женщинам, вставшим на учет в медицинских организациях в ранние сроки беременности, — 708,23 руб.

Ежемесячное пособие по уходу за ребенком (минимальный размер) — 7 082,85 руб.

Кроме того, проиндексирован размер пособия по временной нетрудоспособности в связи с несчастным случаем на производстве и (или) профессиональным заболеванием. Выплата составляет 100% от среднего заработка, но не более установленного максимального размера — 334 011,59 руб.

Социальное пособие на погребение в этом году установлено в размере 6 424,98 руб.

НА БРЯНЩИНЕ 166 РАБОТАЮЩИХ МУЖЧИН НАХОДЯТСЯ В ОТПУСКЕ ПО УХОДУ ЗА РЕБЕНКОМ

В преддверии Дня защитника Отечества сотрудники регионального отделения Фонда посчитали, сколько брянцев находятся в отпуске по уходу за ребенком до 1,5 года и получают соответствующее пособие, выплачиваемое за счет средств Фонда.

На сегодняшний день в области в отпуске по уходу за ребенком до достижения им возраста полутора лет находятся 166 работающих мужчин, что составляет почти 3% от общего количества получателей пособий. Из них 6 брянцев находятся в отпуске за двойнями. Самому молодому папе всего 21 год, самому возрастному — 61 год. Чаще всего своим правом пользуются работники Брянского машиностроительного завода (30 мужчин).

НА СТАВРОПОЛЬЕ ПРЯМЫЕ ВЫПЛАТЫ ПО БОЛЬНИЧНЫМ И ПОСОБИЯМ СОСТАВИЛИ 4 МЛРД РУБЛЕЙ

С 1 июля 2020 года в Ставропольском крае напрямую, то есть минуя работодателя, оплатили 288051 листок нетрудоспособности и 6969 пособий по беременности и родам, что в целом составило около 4,4 миллиарда рублей, — сообщили в региональном Фонде социального страхования.

Порядок прямых выплат из Фонда соцстраха РФ введен в 77 пилотных регионах, в число которых с 1 июля входит и Ставропольский край. Председатель правительства РФ Михаил Мишустин объявил о дополнительном финансировании в Фонд соцстраха на оплату пособий в размере 69 млрд рублей. Эти средства будут выплачиваться не через работодателя, а из ФСС напрямую гражданам, причем с 2022 года механизм начисления выплат станет беззаявительным. Таким образом, на основании электронного больничного листа средства будут начисляться автоматически.

ЖИТЕЛИ КАРЕЛИИ ПОЛУЧИЛИ ПОЧТИ МИЛЛИАРД РУБЛЕЙ В ВИДЕ ПОСОБИЙ ПО МАТЕРИНСТВУ И ДЕТСТВУ

В прошлом году региональным отделением Фонда по Республике Карелия назначено и выплачено работающим жителям республики пособий в связи с материнством и детством на сумму свыше 942 млн рублей. Самая большая доля расходов пришлась на выплату ежемесячных пособий по уходу за ребенком до полутора лет — 513 млн рублей. 364 млн рублей направлено на выплату пособий по беременности и родам, свыше 63 млн рублей — на пособия при рождении ребенка, почти 2 млн рублей — на выплату единовременных пособий женщинам, вставшим на учет в медицинских учреждениях в ранние сроки беременности.

ДЛЯ КАЧЕСТВЕННОЙ МЕДПОМОЩИ БЕРЕМЕННЫМ КАЛМЫКИИ ВЫДЕЛИЛИ 29,5 МЛН РУБ

ELISTA.ORG

Денежные средства в размере 29,5 млн рублей медицинским учреждениям Калмыкии выделены Фондом социального страхования России по программе «Родовой сертификат». Деньги должны быть направлены на улучшение качества медпомощи беременным женщинам, в послеродовой период и во время профилактических осмотров в первый год жизни малыша. Об этом сообщили в ФСС. Как отмечается, право на родовой сертификат имеют женщины, которые непрерывно наблюдались в женской консультации в течение 12 недель. Начиная с 30-й недели при одноплодной беременности и с 28-й при многоплодной беременности — женская консультации выдает родовой сертификат.

«Документ является дополнительной финансовой поддержкой деятельности медорганизаций и дает право на оплату оказанных этой организацией соответствующих услуг», — добавили в ведомстве.

СЕМЕЙНЫЕ СОВЕТЫ ПО СОЦИАЛЬНОМУ СТРАХОВАНИЮ

ВОПРОС—ОТВЕТ

ОЖИДАЕМ ВТОРОГО МАЛЫША

Я уже больше года нахожусь в декретном отпуске по уходу за первым ребенком, и у меня должен родиться второй малыш. Каким образом мне теперь будет рассчитан размер пособия по уходу за вторым ребенком? Ведь весь предыдущий год я получала пособие по уходу за первым ребенком, размер которого был значительно меньше, чем моя заработная плата два года назад?
Т. Климова, Московская область.

Действительно, размер пособия по уходу за ребенком зависит от размера заработной платы, которую получала мамочка в течение двух лет, предшествующих декретному отпуску. Но в данном случае в течение всего предыдущего года размер пособия у мамы был меньше, чем ее же зарплата годом раньше. Так вот, закон позволяет заменить период времени для расчета пособия по уходу за вторым ребенком: например, не два предшествующих года, а два года, предшествующих началу отпуска по уходу за первым малышом. И тогда расчет пособия по уходу за вторым малышом будет точно так же основан на размере зарплаты.

PIXABAY

РАБОТАЕМ НА ДВУХ РАБОТАХ

Я работаю в двух организациях. По основному месту работы — с 2015 года, а в 2020-м устроилась еще в одну организацию, по совместительству. В январе 2021 года получила листок нетрудоспособности по беременности и родам. Имею ли я право на получение декретных у двух работодателей?
И. Такменева, Казань.

Обязательным условием для получения пособия по беременности и родам по всем местам работы является работа по трудовому договору в этих же организациях в двух предшествующих наступлению страхового случая календарных годах.

Во всех остальных случаях пособие выплачивается только по одному из последних мест работы по выбору — либо по основному месту работы, либо по совместительству.

БОНУСЫ ДВОЙНЯШКАМ И ТРОЙНЯШКАМ

В нашей семье скоро пополнение — ждем появления сразу двоих малышей. Как размер пособий, положенных при материнстве, зависит от количества рожденных детей?
В. Ремизова, Мурманская область.

Чем больше детей, тем больше бонусов и надбавок. Так, например, при беременности двумя и более малышами отпуск матери по беременности и родам продлевается со стандартных 140 до 194 календарных дней. За все эти дни матерям, родившим в 2021 году, положено пособие по беременности и родам, которое составляет 100% от заработка, взятого за 2019–2020 годы. В 2021 году максимальный размер декретных выплат при рождении двух и более детей может достигать 472 244,5 руб.

Важно также учитывать, что при появлении на свет двух детей единовременное пособие при рождении удваивается, при рождении трех малышей — утраивается и так далее. Получается, что мама новорожденных двойняшек получит не 18 886,32 руб., а 37 772,64 руб., счастливые родители тройни могут рассчитывать на 56658,96 руб.

Ежемесячное пособие по уходу за ребенком до полутора лет, составляющее 40% от среднего заработка матери или другого члена семьи, находящегося в отпуске по уходу за двумя малышами, также плюсуется. Давайте посчитаем: максимальный размер подобного пособия в 2021 году составляет 29600,48 руб., значит, при рождении двойни семья может рассчитывать на выплату до 59200,96 руб. в месяц. Если вы стали счастливыми родителями тройняшек, имеете право получать до 88801,44 руб. ежемесячно сразу за троих детишек.

ПРИЕМНЫМ РОДИТЕЛЯМ И ОПЕКУНАМ

Какие пособия на детей положены приемным родителям и опекунам?
Г. Смирнова, Чебоксары.

Согласно российскому законодательству, ежемесячное пособие по уходу за ребенком полагается не только биологическим мамам и папам, но и другим родственникам, а также опекунам, — в том случае, если они фактически осуществляют уход за ребенком.

Однако важно понимать, что обязанности по опеке по общему правилу исполняются гражданином безвозмездно, на основании акта органа опеки и попечительства.

Иными словами, опекуны, которые воспитывают детей на безвозмездной основе, признаются законодательством в качестве лиц, которые имеют право на оформление отпуска по уходу за ребенком и получение ежемесячного пособия по уходу за ребенком до 1,5 года.

Однако если говорить о приемных семьях, то это другая ситуация. Приемные родители по договору о приемной семье, который является соглашением гражданско-правового характера, берут на себя уже обязанности по воспитанию ребенка. И выполняют эти обязанности за установленное вознаграждение. В нашей стране действует свод законов, которые содержат нормы по пособиям для семей с детьми. И в них приемные родители не рассматриваются как одна из категорий получателей ежемесячного пособия по уходу за ребенком.

ДЕКРЕТНЫЙ МИНИМУМ

Кому выплачивается минимальное пособие?
Е. Плотникова, Клин.

Минимальное декретное пособие выплачивается женщинам, у которых в двух предыдущих годах не было заработка. Рассчитывается оно, исходя из минимального размера оплаты труда (МРОТ), который составляет в 2021 году 12 792 руб. Если женщина работала полный рабочий день, то минимум составляет 58 878,40 руб.

СЕВЕРНЫЕ НАДБАВКИ

Несколько лет назад переехали с мужем жить и работать из Мордовии в Северодвинск, к родственникам. Родители мужа получают повышенные пенсии, исходя из специальных районных коэффициентов. И у нас с мужем зарплата тоже повышенная, «северная». Но я сейчас готовлюсь стать мамой, и хотелось бы узнать, применяются ли к детским пособиям северные надбавки?
П. Майкова, Архангельская область.

Ни для кого не секрет, что граждане Российской Федерации, живущие на Крайнем Севере и в районах, приравненных к Крайнему Северу, получают повышенные пенсии и зарплаты исходя из специальных районных коэффициентов. Однако не все знают, что начисление застрахованным лицам пособий в районах Крайнего Севера и приравненных к ним местностях осуществляется исходя из заработка, который изначально был рассчитан из северных надбавок.

Районный коэффициент применяется к минимальному размеру пособия по уходу за ребенком, к единовременному пособию при рождении ребенка и к выплатам, рассчитанным из заработка без учета районного коэффициента. К примеру, минимальное пособие по уходу за ребенком до полутора лет начиная с 1 февраля 2021 года составляет 7 082,85 руб. Например, для Архангельска, с учетом северного коэффициента (1,2), пособие составит 8499,42 руб. В различных регионах коэффициенты разные, соответственно, если коэффициент в вашем регионе выше, то и выплаты будут больше. Важно отметить, что минимальные пособия по уходу за ребенком на Севере выплачиваются уже с учетом повышающих коэффициентов.

PIXABAY

СЧИТАЕМ САМИ

Как правильно рассчитать сумму декретного пособия? От чего она зависит?
Е. Шевцова, Пермь.

Это не сложно. Размер декретного пособия зависит от двух факторов.

Во-первых, это длительность декретного отпуска. Стандартный размер декретного отпуска — 140 дней. При сложной беременности или многоплодной продолжительность декретного отпуска может быть увеличена до 156–194 дней.

Вторым фактором, влияющим на размер этого пособия, является уровень заработной платы мамочки за предыдущие 2 года. Если мама уходит в декрет в 2021 году, то, соответственно, за основу надо брать тот заработок, который был у нее в 2019 и 2020 годах.

Этот заработок суммируется, делится на количество календарных дней за эти два года, т.е. на 731. Таким образом, высчитывается средний размер выплаты за 1 день. И умножается на соответствующее количество дней декретного отпуска.

БАБУШКАМ И ДЕДУШКАМ

Моя внучка — студентка, недавно стала мамой. Но она еще такая молодая, надо окончить институт, подыскивать хорошую работу. Мы на семейном совете решили, что с ребенком буду сидеть пока я. Могу ли я, как ее бабушка, оформить отпуск по уходу за правнуком? И если это возможно, какие выплаты мне положены законом?
Д. Миронова, Сыктывкар.

Тут нужно принимать во внимание, имеете ли вы место работы на данный момент или находитесь на пенсии. Если вы работаете по официальному трудовому договору, то конечно, вы можете оформить отпуск по уходу за ребенком. В этом случае вы будете получать установленное законодательством пособие до тех пор, пока ребенку не исполнится 1,5 года. Размер пособия будет составлять 40% от среднего заработка, который вы получали в течение двух предыдущих лет до ухода в такой отпуск.

Нужно добавить, что отпуск по уходу за ребенком может быть использован как полностью, так и по частям. Например, часть можете взять вы, а часть — отец ребенка, его дедушка, любой другой родственник. И это еще не все: в соответствии с действующим законодательством, право на получение ежемесячного пособия по уходу за ребенком может переходить от одного члена семьи к другому в зависимости от того, кто из них фактически осуществляет уход за малышом.

Если вы — работающая бабушка, вам необходимо предоставить по месту своей работы следующий пакет документов:

- написать заявление на отпуск по уходу за ребенком;
- написать заявление о назначении ежемесячного пособия по уходу за ребенком;
- приложить свидетельство о рождении ребенка;
- если родители ребенка не работают — справки из соцзащиты о том, что ни мать, ни отец ребенка пособие не получали;
- если отец ребенка работает, то справка о неиспользовании отпуска по уходу за ребенком и неполучении пособия предоставляется с места работы отца ребенка.

В случае если вы в течение последних двух лет, предшествовавших отпуску по уходу за ребенком, работали в другом месте, необходимо представить справку о полученном в этом месте заработке, на который начислялись страховые взносы в ФСС РФ, по форме 182Н. Этот заработок будет включен в расчет пособия.

PIXABAY

ПОСОБИЯ ВЫРОСЛИ: НА КАКИЕ ВЫПЛАТЫ МОЖНО РАССЧИТЫВАТЬ В 2021 ГОДУ

Очередная индексация социальных выплат произведена с 1 февраля

В 2021 году традиционно были увеличены пособия, положенные семьям, ожидающим ребенка, и молодым родителям за счет средств обязательного социального страхования. С 1 января выросло и пособие по временной нетрудоспособности, которое получают все работающие граждане на больничном. С 1 февраля на уровень инфляции будут проиндексированы и другие социальные выплаты. «МК» выяснил, на какие пособия теперь смогут рассчитывать работающие граждане и кто имеет право на их получение.

С 1 января в России увеличился минимальный размер заработной платы (МРОТ), теперь он составляет 12 792 руб. Помимо МРОТ была увеличена предельная база заработка граждан, с которой работодатели уплачивают страховые взносы в Фонд социального страхования. С начала года существенно увеличился и размер социальных пособий, который привязан к данным величинам.

В 2021 году вырос размер пособия по временной нетрудоспособности. Минимальные выплаты за один день больничного составят 426,40 руб. (из расчета 30 дней в месяц) и 412,65 (из расчета 31 день в месяц). При этом размер максимального пособия по временной нетрудоспособности вырастет до 2 434,5 руб. в день. Таким образом, человек, который месяц провел на больничном, максимально сможет получить около 73 тысяч руб.

С 1 февраля будет проиндексировано и социальное пособие на погребение, до 31 января его размер составляет 6 124,86 руб.

Ежегодно индексируются и пособия, положенные беременным женщинам и семьям, в которых малыш уже появился на свет. Традиционно индексация детских выплат осуществляется в два этапа.

С 1 января 2021 года увеличился размер пособий, которые рассчитываются на основе заработной платы матери или родственника, осуществляющего уход за малышом. Это пособие по беременности и родам, а также по уходу за ребенком до 1,5 года.

С 1 февраля 2021 года будут повышены остальные пособия на детей, которые имеют фиксированный размер и не привязаны к заработной плате застрахованного лица и размеру МРОТ. Индексация данных выплат измеряется уровнем инфляции. Точный ее коэффициент утверждается в конце января.

Рожать стало выгоднее

Пособие по беременности и родам из ФСС выплачивается всем трудоустроенным женщинам. Данные выплаты составляют 100% от заработной платы будущей матери, полученной за два года, предшествующих декретному отпуску. При одноплодной беременности декретный отпуск продолжается 140 дней (70 дней до и после родов). При осложненных родах и многоплодной беременности длительность данного отпуска увеличится и составит 156 и 194 дня соответственно.

У пособия по беременности и родам есть максимальный и минимальный размер. В этом году они увеличились. Расчет пособия по беременности и родам с 1 января 2021 года осуществляется, исходя из заработка женщины за 2019 и 2020 годы. Максимальный размер выплат зависит от предельной базы, на которую начисляются страховые взносы в ФСС за два предыдущих года до декретного отпуска. Размер предельной базы для начислений страховых взносов и уплаты их в ФСС в 2019 и 2020 годах составлял 865 000 и 912 000 руб. соответственно. Таким образом,

максимальное пособие в 2021 году можно получить при среднем заработке за прошедшие два года в размере 2 434, 25 руб. в день или около 73 тысяч в месяц. Соответственно, предельный размер выплат при одноплодной беременности в 2021 году равен 340 795 руб. В 2020 году этот лимит составлял 322 191,8 руб., соответственно, за год предельный размер выплат увеличился более чем на 18 тысяч. Размер максимального пособия при осложненных родах в 2021 году вырос до 379 343 руб., а при многоплодной беременности — до 472 244,5 руб.

Минимальное пособие по беременности и родам выплачивается женщинам, у которых в двух предшествующих декрету годах не было заработка. В таком случае выплаты назначаются, исходя из размера МРОТ, который в 2021 году составил 12 792 руб. Таким образом, в этом году размер минимального пособия по беременности и родам при одноплодной беременности вырос до 58 878,4 руб., при осложненной — до 65 607,36 руб., а при многоплодной — до 81 588, 64 руб.

Будущие мамы, которые на момент ухода в отпуск по беременности и родам работали по совместительству у двух работодателей, имеют право получить выплаты по двум местам трудоустройства, при условии, что они работали там в предшествующие два года. Женщины, являющиеся индивидуальными предпринимателями, тоже могут получить такое пособие. Однако для получения выплат в 2021 году необходимо было перечислить добровольные взносы в ФСС до конца 2020 года. В этом случае женщине будут назначены минимальные выплаты, исходя из МРОТ.

Дополнительным бонусом к выплатам по беременности и родам женщинам назначается пособие при постановке на учет в медицинских учреждениях в ранние сроки беременности. Данные выплаты положены мамочкам при условии, что они обратятся в медицинские организации на сроке беременности до 12 недель. До 31 января 2021 года размер данного пособия составляет 675,15 руб. С 1 февраля эта выплата будет проиндексирована на индекс инфляции. Данное пособие, как и выплаты по беременности и родам, положено только женщине, отец его получить не может.

Подарок для малыша

После того как ребенок появляется на свет, ему полагаются новые выплаты, которые может оформить уже не только мама малыша, но и его папа и даже другие родственники.

Размер единовременного пособия при рождении ребенка до 31 января 2021 года составит 18 004,12 руб., с 1 февраля его размер будет проиндексирован. При рождении двойни или тройни единовременное пособие будет выплачено на каждого малыша. Данная выплата может быть назначена как маме, так и папе новорожденного. Для оформления пособия необходимо предоставить работодателю справку с места работы другого родителя о том, что ему это пособие не назначалось.

После окончания декретного отпуска у мамы любая семья может решить, кто будет сидеть с малышом до 1,5 года, и, соответственно, оформлять отпуск по уходу за ребенком. Сделать это имеют право не только мама и папа новорожденного, но и бабушка или дедушка, и даже другие родственники. Члены семьи также имеют возможность разделить этот период между собой. Например, вначале полгода с малышом проведет мама, а затем ее сменит бабушка или отец ребенка. В случае рождения двойни в отпуск могут уйти сразу два члена семьи. Для получения пособия по уходу за ребенком до 1,5 года главное, чтобы член семьи был официально трудоустроен.

Размер пособия рассчитывается как 40% от зарплаты, которую ранее получал член семьи, оформивший отпуск по уходу за малышом. Выплаты рассчитываются, исходя из заработной платы за предшествующие два года, то есть за 2019 и 2020 годы. Если за этот период заработок отсутствовал, размер выплат на ребенка рассчитывается, исходя из МРОТ. При этом в любом случае минимальное пособие, которое выплачивается на детей до 1,5 года всем работающим гражданам, с 1 июня 2020 года до 31 января 2021 года не может быть ниже, чем 6 752 руб. в месяц. С 1 февраля эта сумма вновь будет проиндексирована.

Жителям Крайнего Севера и приравненных к нему районов данное пособие назначается с учетом районных коэффициентов.

Максимальный размер пособия, который можно получать в отпуске по уходу за ребенком, с 1 января 2021 года увеличился до 29 600,48 руб. На него могут рассчитывать граждане, средний дневной заработок которых за предшествующие два года составлял 2 434,25 руб., или около 73 тысяч руб. в месяц.

Пособие по уходу за ребенком до 1,5 года работник может оформить только по одному месту трудоустройства по своему выбору. При оформлении соответствующего отпуска гражданин имеет право продолжать работать на дому или в условиях неполного рабочего дня. Главное, чтобы член семьи все-таки основную часть времени проводил с малышом и уделял ему больше времени, чем работе.

Светлана ЦИКУЛИНА.

Размеры пособий в 2021 году

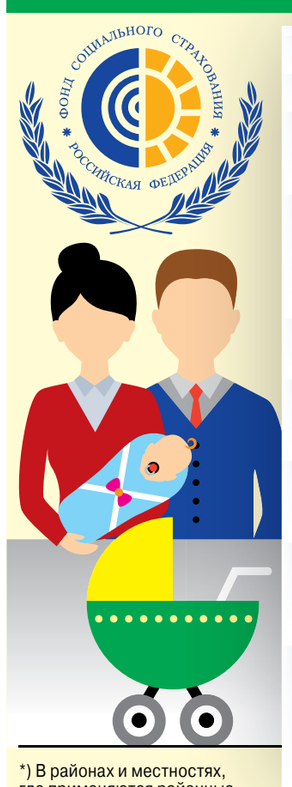

*) В районах и местностях, где применяются районные коэффициенты к заработной плате, размеры данных пособий определяются с учетом этих коэффициентов

Предельный размер среднего дневного заработка	**2 434,25**
Минимальный размер среднего дневного заработка	**420,56**
Пособие по временной нетрудоспособности (минимальный размер за 1 день)	**426,40** (30 дн./мес.) **412,65** (31 дн./мес.) **456,86** (28 дн./мес.)
Пособие по беременности и родам (максимальный / минимальный размер) **(70+70) 140 дней** **(осложненные роды 70+86) 156 дней** **(многоплодная беременность 84+110) 194 дня**	 **340 795,00 / 58 878,40** **379 743 ,00 / 65 607,36** **472 244,50 / 81 588,64**
Ежемесячное пособие по уходу за ребенком (максимально возможный размер)	**29 600,48**
Ежемесячное пособие по уходу за ребенком (минимальный размер) **с 01.06.2020 до 31.01.2021** **с 01.02.2021**	 **6 752,00*** **7 082,85***
Единовременное пособие при рождении ребенка **до 31.01.2021** **с 01.02.2021**	 **18 004,12*** **18 886,32***
Единовременное пособие женщинам, вставшим на учет в медицинских организациях в ранние сроки беременности **до 31.01.2021** **с 01.02.2021**	 **675,15*** **708,23***
Социальное пособие на погребение, выплачивается в размере, равном стоимости услуг, предоставляемых согласно гарантированному перечню услуг по погребению, но не превышающем: **до 31.01.2021 / с 01.02.2021** **) Размер социального пособия на погребение к выплате необходимо уточнять в территориальном органе ФСС РФ	**6 124,86*)**) / 6 424,98*)**)**
Минимальный размер оплаты труда (МРОТ)	**12 792,00**

ОТПУСК

ЕСЛИ ЗАБОЛЕЛ РЕБЕНОК...

Какие выплаты положены мамам и папам, ухаживающим за своими детьми

Болезнь ребенка — всегда неприятное событие. К сопереживаниям за сына или дочку часто добавляются и другие хлопоты — нужно отпрашиваться с работы, искать себе замену... Впрочем, как правило, работодатели с пониманием относятся к этим проблемам. Ну а государство гарантирует обеспокоенным родителям право на больничный по уходу за ребенком и его оплату.

PIXABAY

Оплата больничных по уходу за детьми зависит от возраста и заболевания ребенка. Существует четкий порядок.

Важно подчеркнуть — правом на больничный по уходу за ребенком может воспользоваться каждый из родителей по отдельности. Если ваш малыш болезненный и ему меньше 7 лет, то 60 дней в году с ним может отсидеть мама, а еще 60 — папа. Это правило действует, конечно, для детей всех возрастов.

А если детей в семье несколько? Полное количество больничных действует на каждого ребенка по отдельности.

Есть различия в сумме пособия по уходу за ребенком. Она зависит от того, где лечится ребенок — дома (то есть в амбулаторных условиях) или в больнице, в стационаре.

Итак: ваш ребенок лечится дома. Первые десять дней пособие выплачивается в том же размере, как и больничный для родителя, который за ребенком ухаживает. За все последующие дни пособие составляет 50% от заработка родителя.

Ваш ребенок находится на стационарном лечении, но ему требуется уход родителей. Пособие выплачивается за все дни болезни в таком же размере, как и при болезни родителя, исходя из стажа.

А если у ребенка (не дай Бог) тяжелое заболевание? Все это учитывается. Сроки оплаты продлеваются. Например, при уходе за больным ребенком-инвалидом до 18 лет больничный оплачивается за весь период лечения, но не более 120 дней в год.

В случае ухода за больным ребенком в возрасте до 18 лет, являющимся ВИЧ-инфицированным, — за весь период совместного пребывания с ребенком в больнице.

Если болезнь ребенка в возрасте до 18 лет связана с поствакцинальным осложнением, при злокачественных новообразованиях, включая злокачественные новообразования лимфоидной, кроветворной и родственных им тканей, — за весь период лечения ребенка дома или совместного пребывания с ребенком в больнице.

Дмитрий ВЛАДИМИРОВ.

Если заболел ребенок

Оплата больничных по уходу за детьми зависит от возраста ребенка. На сегодня действуют такие правила:

- Если малыш младше **7 лет,** то оплачивается до 60 календарных дней больничного в год

- Если ребенку **от 7 до 15 лет,** оплачивается до 15 календарных дней по каждому случаю заболевания, но всего не больше 45 дней в год

- Если ребенок **старше 15 лет,** то оплачивается до 7 календарных дней по каждому случаю и максимум 30 дней в год

ВАЖНО: как поясняют эксперты Фонда социального страхования РФ, воспользоваться «лимитом» вправе каждый из родителей по отдельности. То есть, например, 60 дней в году с малышом до 7 лет на оплачиваемом бюллетене может отсидеть мама и столько же — папа. А если детей в семье несколько, то «лимит» действует отдельно на каждого ребенка.

ВОПРОС—ОТВЕТ

В МОСКВУ НА ОПЕРАЦИЮ

«Моему восьмилетнему сыну предстоит операция, которую придется делать в Москве. Нас госпитализируют в учреждение, находящееся не в нашем городе. Нам дадут больничный лист на те дни, пока мы будем лежать там. Но как быть с днями, которые будут затрачены на дорогу? Будут ли они учтены»?

Анастасия Валикова, Алатырь

При выписке после стационарного лечения листок нетрудоспособности выдается в день выписки из стационара за весь период стационарного лечения. При продолжении временной нетрудоспособности листок нетрудоспособности может быть продлен до 10 календарных дней по решению врачебной комиссии медорганизации.

Именно в эти 10 дней «продления» после выписки больницы зачастую закладывают дни для проезда. Также законодательством предусмотрено, что если гражданина направляют в другую медорганизацию, то дни проезда учитываются при оформлении больничного.

СОПРОВОЖДАЕМ НА РЕАБИЛИТАЦИЮ

«Моему ребенку положены две реабилитации в санатории. Они длятся от 14 до 21 дня. Каким образом будет происходить расчет больничного и оплата»?

Екатерина Дьяченко, Нижний Новгород

Листок нетрудоспособности по уходу за больным членом семьи выдается медицинским работником одному из членов семьи (опекуну, попечителю, иному родственнику), фактически осуществляющему уход.

При совместном пребывании с ребенком в медицинской организации при оказании ему медицинской помощи в стационарных условиях выдача больничного по уходу за больным ребенком также предусмотрена. Но для отдельных возрастных категорий детей и при некоторых видах заболеваний есть особенности выдачи больничных.

Так как страховым случаем является необходимость ухода за больным ребенком работающему гражданину, решение о выдаче и оформлении больничного принимает лечащий врач. Условия оплаты также будут зависеть от возраста ребенка и условий оказания медицинской помощи.

ОДИН БОЛЬНИЧНЫЙ НА ДВОИХ?

«У меня заболели коронавирусом оба сына — сначала шестилетний, а потом пятилетний. Был выдан 1 больничный на двоих детей до 7 лет продолжительностью более 10 дней. Лимит дней, оплачиваемых за счет ФСС, не исчерпан ни по одному из детей, то в каком размере будет производиться оплата данного больничного листа»?

Мария Федорчук, Пенза

При одновременном заболевании двух детей выдается один больничный.

При заболевании второго (третьего) ребенка в период болезни первого ребенка больничный, выданный по уходу за первым ребенком, продлевается до выздоровления всех детей без зачета дней, совпавших с днями освобождения от работы по уходу за первым ребенком. В листке нетрудоспособности указывается общий период освобождения от работы. Если дети находились дома, то первые 10 календарных дней будут оплачены в размере, определяемом в зависимости от продолжительности вашего страхового стажа, за последующие дни — в размере 50% среднего заработка.

И МАМА И ПАПА?

«У нас трое детей. Я нахожусь в отпуске по уходу за ребенком до полутора лет. Имеет ли право отец взять больничный по уходу за другими детьми в случае их болезни»?

Светлана Мартынова, Саратов

В случае если мать находится в отпуске по уходу за ребенком и заболевает другой ребенок, при этом фактический уход за заболевшим ребенком осуществляет отец, то ему может быть выдан листок нетрудоспособности.

Однако по уходу за тем ребенком, с которым мама находится в отпуске по уходу до полутора лет, выдача больничного папе не предусмотрена.

ДЕНЬГИ

ПОМОЖЕМ КАЖДОЙ МАМЕ

Какие выплаты положены иностранцам, проживающим в России

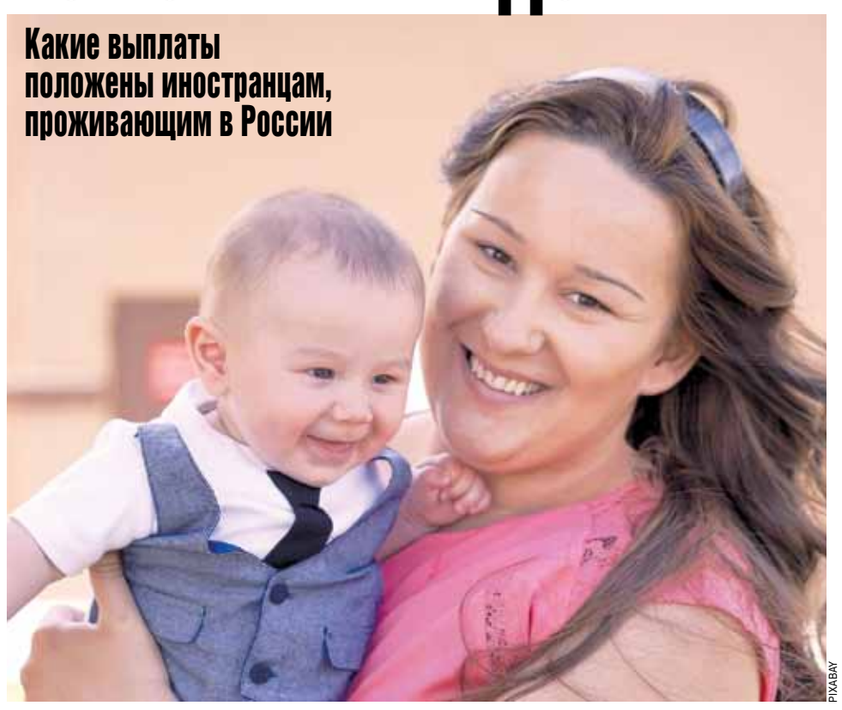

PIXABAY

Для российского общества материнство — это святое, и гражданство мамочки вовсе не главное условие для получения помощи. Выплаты на ребенка, положенные иностранцам, проживающим в России, четко прописаны в законодательстве Российской Федерации.

Наравне с гражданами Российской Федерации пособия, связанные с материнством, получают иностранные граждане и лица без гражданства, постоянно (ВНЖ) или временно проживающие (РВП) на территории России, а также граждане стран, входящих в Евразийский экономический союз, временно пребывающие в Российской Федерации.

Если иностранцы работают по трудовым договорам, то получают полный пакет соцобеспечения от ФСС, в том числе выплаты по беременности и родам, за постановку на учет в ранние соки беременности, при рождении ребенка и по уходу за детьми.

Дмитрий ВЛАДИМИРОВ.

ВОПРОС—ОТВЕТ

РАБОТАЕМ ПО ТРУДОВОМУ ДОГОВОРУ

«Приехала работать в Россию из Киргизии, официально устроилась маникюршей в салон красоты. Муж работает грузчиком. На днях стало известно, что у нас будет ребенок. Буду ли я получать в России декретные и детские пособия?»

Жаннат Исмаилова, Бишкек — Санкт-Петербург

Киргизия входит в Евразийский экономический союз, поэтому граждане этого государства, будь то временно или постоянно проживающие, или временно пребывающие на территории Российской Федерации, имеют право на получение всех видов пособий по обязательному соцстрахованию на случай временной нетрудоспособности и в связи с материнством. То есть молодые мамы с гражданством Кыргызстана будут получать как декретные выплаты, так и все остальные материнские пособия, в том числе пособие по уходу за ребенком до 1,5 года. Естественно, выплаты будут назначены при условии, что женщина работает по трудовому договору.

ОФОРМЛЯЕМ РАЗРЕШЕНИЕ НА ВРЕМЕННОЕ ПРОЖИВАНИЕ

«Я гражданка Украины. Официально трудоустроена в РФ. Сейчас оформляю разрешение на временное проживание. На данный момент нахожусь на 7-м месяце беременности. На какие пособия я буду иметь право, если получу разрешение на временное проживание»?

Светлана Копытко, Москва.

Если вы работаете по трудовому договору и получите разрешение на временное проживание в Российской Федерации до получения листка нетрудоспособности по беременности и родам, то вы будете иметь право на пособие по беременности и родам и единовременное пособие женщинам, вставшим на учет в медицинских организациях в ранние сроки беременности. Независимо от наличия больничного листка, вы также имеете право на единовременное пособие при рождении ребенка и ежемесячное пособие по уходу за ребенком.

«Я из Узбекистана, гражданка этой страны. У меня есть разрешение на временное проживание на территории Российской Федерации. Имею ли я право на единовременное пособие при рождении ребенка»?

Эльмира Алишерова, Фергана — Краснодар.

Если вы работаете по трудовому договору и у вас есть разрешение на временное проживание на территории Российской Федерации, то вы имеете право на получение единовременного пособия при рождении ребенка.

«Я гражданка Таджикистана и являюсь временно пребывающей на территории РФ. Работала в Белгороде по патенту. Родила сына, нахожусь в отпуске по беременности и родам. Сейчас я оформляю разрешение на временное проживание в России. Могу ли я с момента получения статуса временно проживающей претендовать на пособие по беременности и родам»?

Оксана Михеева, Душанбе — Белгород.

Право на обеспечение пособиями по обязательному социальному страхованию на случай временной нетрудоспособности и в связи с материнством в соответствии с Законом № 255-ФЗ вы приобретете по страховым случаям, которые наступят после даты получения вами разрешения на временное проживание на территории Российской Федерации. Так как в данной ситуации беременность и роды наступили до момента получения вами разрешения на временное проживание, права на указанное пособие вы не имеете.

Размеры пособий для иностранных граждан в 2021 году

Вид социальной выплаты	Кто из иностранных граждан может претендовать	Размер выплаты на начало 2021 года
Пособие при постановке на учет в ранние сроки беременности	Будущие мамы-иностранки, официально трудоустроенные и имеющие разрешение на временное проживание, либо вид на жительство на территории РФ, граждане стран ЕАЭС независимо от статуса нахождения на территории РФ	708,23
По беременности и родам	Мамы-иностранки, официально трудоустроенные и имеющие разрешение на временное проживание, либо вид на жительство на территории РФ, граждане стран ЕАЭС независимо от статуса нахождения на территории РФ	От 58 878,40 до 472 244,50
При рождении	Мамы-иностранки, официально трудоустроенные и имеющие разрешение на временное проживание, либо вид на жительство на территории РФ, граждане стран ЕАЭС независимо от статуса нахождения на территории РФ	18 886,32
По уходу	Мамы-иностранки, официально трудоустроенные и имеющие разрешение на временное проживание, либо вид на жительство на территории РФ, граждане стран ЕАЭС независимо от статуса нахождения на территории РФ	40% от среднего заработка от 7 082,85 до 29 600,48

ПОМОЩЬ

СОЦПИН – ЛУЧШИЙ ДРУГ ОСОБЕННЫХ ДЕТЕЙ

Специальная система информирования ФСС помогает получить средства реабилитации вовремя

Социальный персональный информационный навигатор, или сокращенно СоцПИН, был разработан Фондом социального страхования для семей, воспитывающих детей-инвалидов. На сегодняшний день удобная система информирования стала доступна родителям особенных детей из всех регионов страны. СоцПИН дает возможность взрослым, воспитывающим детей-инвалидов, получать сведения о видах технических средств реабилитации (ТСР), положенных от государства. В результате мамам и папам больше не нужно переживать, что коляску или трость не удастся забрать в положенный срок. Дети же регулярно получают изделия, необходимые им для полноценной жизни. Каковы преимущества Социального персонального информационного навигатора и как подключиться к системе, мы выяснили у специалистов ФСС.

СоцПИН — палочка-выручалочка для родителей

Родители особенных детей часто жалуются на то, что у них просто не хватает времени и сил, чтобы самостоятельно следить за сроками замены ТСР, которые положены ребенку. Во многих случаях малышам с инвалидностью требуется не одно, а сразу несколько средств реабилитации, при этом сроки эксплуатации у них могут различаться. В 2016 году проект ФСС СоцПИН заработал в тестовом режиме в нескольких регионах России и сразу же стал крайне востребован у родителей особенных ребят. Уже с 1 января прошлого года система информирования стала доступна во всех субъектах страны.

Главная цель проекта состоит в уведомлении родителей детей с ОВЗ о праве на получение различных средств технической реабилитации и сроках их замены. Система позволяет сформировать план для обеспечения всех больных ребят средствами реабилитации вовремя. Таким образом, СоцПИН помогает взрослым сэкономить время, чтобы побыть с детьми, и является дополнительным механизмом контроля качества работы самого ФСС.

— Я воспитываю двух детей с инвалидностью, — говорит Татьяна Бочарова. — Забота об особенных малышах занимает очень много времени, поэтому раньше я периодически пропускала срок получения средств реабилитации. К тому же детям нужны разные ТСР и срок замены их также различается. Несколько раз возникали ситуации, когда старое средство реабилитации приходило в негодность еще до получения нового, и это очень неприятная ситуация. К счастью, с появлением в нашей семье Социального навигатора таких проблем больше не возникает. В начале года по электронной почте мне приходят памятки на каждого ребенка, в которых подробно расписано, какие средства реабилитации нам положены в текущем периоде, а также за сколько дней до наступления срока получения рекомендуется оформить заявку на оборудование.

По закону, чтобы подтвердить инвалидность и получить положенные ТСР, нужно пройти медико-социальную экспертизу. На ее основании для каждого ребенка-инвалида разрабатывается индивидуальная программа реабилитации, показанная при его заболевании. В контексте программы ребенку назначаются нужные средства реабилитации, например, ортопедическая обувь, протезы и другие изделия.

Главная задача персонального информационного навигатора состоит в информировании родителя или опекуна о сроках получения ТСР для ребенка на текущий год. Способ получения информации взрослые имеют право выбирать самостоятельно. Она может быть направлена в виде электронной или бумажной памятки, как по обычной, так и по электронной почте. Кроме того, памятку можно получить в СМС, данные из нее также может устно озвучить сотрудник фонда по городскому или мобильному телефону. Документ составляется на основании данных, указанных в индивидуальной программе реабилитации и абилитации (ИПРА). Через СоцПИН родители также могут получить адреса и телефоны отделения ФСС, к сотрудникам которого они могут обратиться за дополнительной информацией или помощью в оформлении документов.

Как подключиться к СоцПИН

Достаточно часто детям-инвалидам требуются несколько ТСР, которые имеют разные сроки эксплуатации, то есть время их замены выпадает на разные даты. Персональные планы обеспечения Социального персонального информационного навигатора поступают законному представителю на каждого ребенка, который состоит на учете в региональном отделении Фонда социального страхования. После получения информации о сроках замены ТСР родитель должен подать заявление об обеспечении ребенка-инвалида и выбрать удобный способ получения ТСР (в ближайшем пункте выдачи или оформить доставку на дом). Для своевременного обеспечения ребенка-инвалида рекомендуется обратиться в региональное отделение Фонда с заявлением об обеспечении ребенка-инвалида ТСР заблаговременно, но не ранее чем за месяц до истечения срока пользования ранее выданного ТСР.

Для обеспечения ребенка средствами реабилитации или получения компенсации за изделия, приобретенные самостоятельно, взрослым необходимо заполнить соответствующую форму заявления, которую предоставляет ФСС. Кроме того, потребуется предоставить в Фонд свидетельство о рождении ребенка и паспорт родителя. После получения документов сотрудники ФСС обработают обращение, а затем примут решение о назначении компенсации или организуют закупку нужного средства реабилитации. В ситуации, когда ТСР вышло из строя до окончания срока эксплуатации, а гарантийный срок производителя уже истек, есть возможность обратиться в Фонд социального страхования с заявлением о его замене. Заявление будет рассмотрено на заседании комиссии медико-технической экспертизы, где примут решение о ремонте или замене оборудования.

Чтобы максимально ускорить процесс обеспечения детей ТСР, специалисты ФСС советуют родителям сообщать антропометрические данные ребенка, а затем уточнять их каждый год. Дети очень быстро растут, а многие ТСР, в том числе ортопедическая обувь, трости, протезы и многое другое оборудование, подбираются по определенным размерам. Когда все данные ребенка уже есть в базе ФСС, сотрудники могут оперативно сформировать техническое задание для конкурсного поставщика, а значит, процесс закупки нужного изделия будет происходить быстрее.

Светлана ЦИКУЛИНА.

ЦИФРА

В РОССИИ ВЫДАЛИ БОЛЕЕ 64 МИЛЛИОНОВ ЭЛЕКТРОННЫХ БОЛЬНИЧНЫХ

Возможность оформить листок нетрудоспособности в цифровом виде существует у нас с 1 июля 2017 года

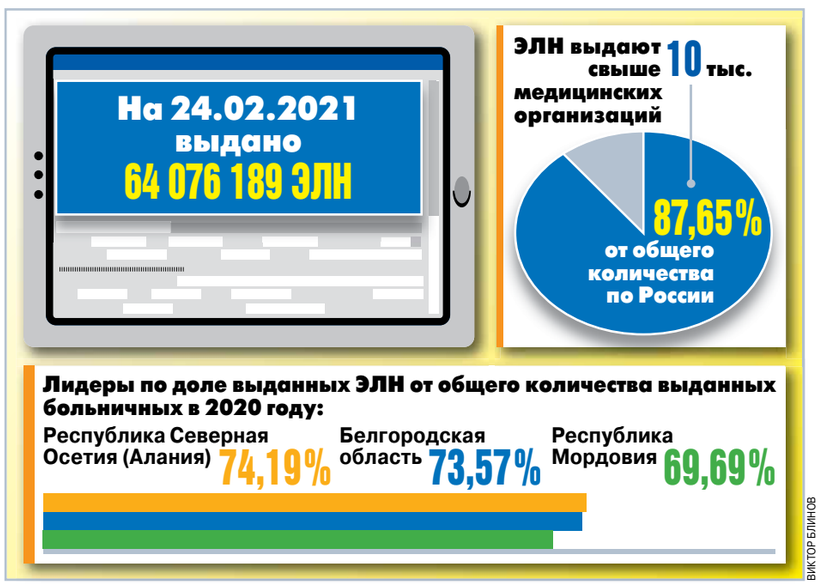

ВИКТОР БЛИНОВ

С 1 июля 2017 года по февраль 2021 года в России выдано уже 64 076 189 электронных листков нетрудоспособности. Оформить электронный листок нетрудоспособности россияне могут с середины 2017 года. Особенно актуальной такая возможность стала в период пандемии. Оформление цифровых больничных позволило избежать очередей в медицинских учреждениях и снизить риск заражения коронавирусом.

Наиболее активно электронные больничные выдают в Москве, Московской области и Татарстане. В целом две третьих всех листков нетрудоспособности в России оформляется в цифровом виде.

Электронный листок нетрудоспособности имеет ту же юридическую силу и функции, что и бумажный. При этом «его нельзя потерять, порвать, забыть, подделать. Информация о больничном всегда доступна в личном кабинете на сайте Фонда социального страхования», — отметили в Правительстве РФ.

Пациент может воспользоваться электронным больничным, если к этой системе подключены медицинская организация и работодатель. По данным Фонда соцстраха, на сегодня более 90% всех работающих граждан имеют возможность предоставить работодателю «цифровой» больничный.

С июля 2017 года ЭЛН в нашей стране получил такой же юридический статус, как и бумажный листок нетрудоспособности. За три года к проекту подключились уже 87% медицинских организаций. В 23 субъектах РФ на сегодняшний день все 100% медучреждений работают с ЭЛН.

Кроме того, с недавнего времени граждане имеют возможность отслеживать движение ЭЛН через портал Госуслуг. Новый сервис оповещения, разработанный Минцифрой совместно с ФСС РФ, позволяет получать сведения о действиях медицинских работников с ЭЛН в онлайн-режиме.

Получить электронный листок нетрудоспособности имеет право каждый работающий гражданин. Сделать это действительно очень просто. Для оформления ЭЛН достаточно на приеме у своего лечащего врача проинформировать его об этом. Доктор попросит вас подписать согласие на получение цифрового документа, а затем заполнит всеми необходимыми данными поля специальной программы. ЭЛН будет направлен в Фонд социального страхования. Вместо бумажного бланка вы получаете уникальный номер цифрового листка (обычно в поликлиниках выдают распечатку с указанием номера ЭЛН и краткой информацией о нем). Именно этот номер вам нужно сообщить работодателю, причем это можно сделать любым способом: по телефону, смс или электронной почтой (на ваш выбор, ограничений нет). После получения номера больничного работодатель сможет запросить ЭЛН в Фонде социального страхования и в специальной системе внести данные в него со своей стороны. В результате работнику будет начислено положенное пособие за период болезни.

Электронный листок трудоспособности очень удобен всем участникам процесса — и для самого работника, и для его работодателя, и для медицинских сотрудников.

Для доктора — это прекрасная возможность уделить больше внимания пациенту, не тратя времени на заполнение многочисленных бумаг. Вся базовая информация попадает в программу оформления цифровых больничных автоматически, а медицинскому сотруднику, который работает с электронной картой пациента, остается только внести в ЭЛН причину нетрудоспособности и сроки освобождения. Подписи в ЭЛН тоже электронные.

Для работодателя — это также существенная оптимизация. Во-первых, цифровые больничные больше не требуется хранить в архивах, и при централизации бухгалтерского и кадрового учета — не нужно тратить дополнительные средства на их транспортировку. Кроме того, работа с ЭЛН автоматизирована, и для его принятия к оплате и заполнения со стороны работодателя требуется намного меньше времени, чем при работе с бумажным аналогом.

Для пациента очень важно, что ЭЛН также позволяет сохранить врачебную тайну: у работодателя нет доступа к информации о диагнозе, и сотрудники отдела кадров смогут увидеть лишь причину нетрудоспособности. Например, может быть указано общее заболевание, уход за больным членом семьи или травма на производстве. Вся информация по электронным больничным граждан хранится в государственной базе данных.

Петр САМОЙЛОВ.

ВОПРОС—ОТВЕТ

ИСКЛЮЧАЕМ ОШИБКИ

Моя дочь заболела. Обратилась к врачу, в поликлинике выдали больничный лист. Но тут обнаружилось, что доктор допустил ошибку в фамилии. Как теперь быть? Что делать, если при оформлении больничного листа была допущена ошибка?

У. Платонова, Новосибирск.

В таком случае больничный лист является испорченным. Следует обратиться в медицинскую организацию, выдавшую больничный лист, чтобы поменять его на дубликат. Надо отметить, что современные технологии позволяют минимизировать время на исправление ошибки, допущенной врачом при оформлении больничного. Самое удобное для пациента — это воспользоваться электронным больничным листом. Работа с ним полностью автоматизирована, позволяет при возможности у поликлиники и больницы переоформить ошибочно оформленный больничный даже дистанционно.

Еще один большой плюс ЭЛН в том, что всю информацию о цифровом больничном пациент может быстро и легко получить в своем Личном кабинете застрахованного лица на сайте ФСС (https://lk.fss.ru/recipient). В том числе там можно узнать номер своего ЭЛН в случае его утери, а также рассчитать размер положенных по нему выплат. Для входа в личный кабинет достаточно ввести такой же логин и пароль, который вы используете для авторизации на портале государственных услуг. С помощью этого удобного сервиса вы можете, например, уточнить информацию о сроке следующего визита к врачу. Аналогичным образом вы можете воспользоваться приложением «Социальный навигатор».

ЭЛН ВЫДАДУТ ВЕЗДЕ

Обязательно ли для получения ЭЛН обращаться именно в государственную поликлинику?

С. Цветникова, Суздаль.

К системе цифровых больничных подключены и частные медицинские организации, форма собственности медучреждения на эту возможность не влияет. Для работы с ЭЛН, так же, как и с его бумажным аналогом, главным условием для медицинской организации является наличие лицензии на проведение экспертизы временной нетрудоспособности.

ТАЛОНЧИК НЕ НУЖЕН

В поликлинике мне выдали талончик с номером электронного больничного листка. Но наш бухгалтер отказывается его принимать, ссылаясь на то, что в нем не указана моя фамилия, имя и отчество. Как же быть в таком случае?

В. Медникова, Уфа.

Нужно понимать, что при формировании ЭЛН важен не талончик, а номер электронного больничного. Этот номер можно просто сообщить своему работодателю (в данном случае бухгалтеру) устно, по телефону, передать смс-сообщением, и при этом не требуется предъявлять какой-то отдельный документ с фамилией, именем, отчеством сотрудника. Номер ЭЛН можно посмотреть в личном кабинете на сайте госуслуг, в приложении «Социальный навигатор».

Скорее всего, бухгалтер по старинке хочет получить какой-то бумажный документ, но с цифровым документом в этом нет необходимости. Для такого консервативного бухгалтера есть рекомендация — проконсультироваться в региональном отделении Фонда соцстраха, где ему помогут с переходом на систему выплат по электронным больничным.

ЛИЧНЫЙ СЧЕТ

ПЕРЕВОД СОЦИАЛЬНЫХ ПОСОБИЙ НА КАРТЫ «МИР» ПРОДЛИЛИ НА ПОЛГОДА

До 1 июля выплаты будут зачислять на любую банковскую карту

Переход на карту «Мир» продлен до 1 июля 2021 года, как следует из информационного письма Центробанка. Изначально планировалось, что процесс перехода на национальную платежную систему завершится до 1 июля 2020 года. Из-за пандемии срок был продлен до 1 октября, затем — до конца года. В конце декабря было решено выплачивать социальные пособия и пенсии на любые банковские карты до 1 июля 2021 года.

FREEPIK

Речь в том числе идет о пособии по беременности и родам, ежемесячном пособии по уходу за ребенком до достижения им полутора лет, а также о выплатах пособия по временной нетрудоспособности гражданам, подвергшимся воздействию радиации вследствие катастрофы на Чернобыльской АЭС», в результате аварии на производственном объединении «Маяк» и сбросов радиоактивных отходов в реку Теча и вследствие ядерных испытаний на Семипалатинском полигоне.

Однако в некоторых случаях указанные выплаты можно будет получить и на карты других платежных систем.

Как пояснили в Фонде социального страхования, законодательством Российской Федерации допускается получение пособий по временной нетрудоспособности (для граждан, подвергшихся воздействию радиации) и пособий по беременности и родам в случаях, если у застрахованного лица страховой случай наступает 1 раз в 2 года или реже.

К слову, для категории граждан, не подвергшихся воздействию радиации, получение пособий по временной нетрудоспособности (больничных) на карту «Мир» не носит обязательного характера.

В ФСС напомнили, что есть и другие способы получения социальных пособий кроме банковских карт: с помощью банковских счетов, к которым не привязаны карты, и посредством наличных расчетов, в частности, через организации почтовой связи.

Таким образом, получатель пособий может самостоятельно выбрать, каким способом ему будут осуществляться выплаты от государства.

В Фонде соцстраха уточнили, что выплаты страхового обеспечения в отношении иностранных граждан, временно пребывающих или проживающих на территории Российской Федерации, а также в отношении граждан нашей страны, работающих в дипломатических представительствах, консульских учреждениях и постоянных представительствах РФ при международных (межгосударственных, межправительственных) организациях, также не подлежат обязательному зачислению с использованием национальных платежных инструментов.

Петр САМОЙЛОВ.

ВОПРОС—ОТВЕТ

НАДЕЖНЫЙ РАСЧЕТ

Надо ли мне оформлять карту «МИР», если весной у меня должен родиться малыш?

Н. Земскова, Тверь.

Застрахованный гражданин имеет возможность сам выбрать, как ему получать государственные выплаты.

Кроме банковских карт, есть возможность получения пособий:

- с помощью банковских счетов, к которым не привязана никакая карта;
- через наличные расчеты — в частности, через организации почтовой связи.

Также допускается получение единовременного пособия женщинам, вставшим на учет в медицинских организациях в ранние сроки беременности, а также единовременного пособия при рождении ребенка на любой банковский счет даже в случае, если по нему осуществляются операции с использованием банковских карт любой платежной системы (VISA, MasterCard и др.).

Та же возможность доступна, если у застрахованного лица случай временной нетрудоспособности (только для граждан, подвергшихся воздействию радиации) или беременность и роды наступают 1 раз в 2 года или реже. Для категории граждан, не подвергшихся воздействию радиации, получение пособий по временной нетрудоспособности на карту «Мир» не носит обязательного характера.

Однако важно отметить, что выплаты пособия по уходу за ребенком до 1,5 года должны проходить именно через платежную систему «МИР».

В настоящее время возможность выплаты социальных пособий и пенсий на любые банковские карты продлена до 1 июля 2021 г. После этой даты выплаты ежемесячного пособия по уходу за ребенком до 1,5 года должны проходить через национальную платежную систему «Мир» (VISA, MasterCard и др. применятся не могут).

ПРЯМЫЕ ВЫПЛАТЫ

ФОНД СОЦСТРАХА РАССКАЗАЛ, КАКИЕ ДОКУМЕНТЫ ПОТРЕБУЮТСЯ ДЛЯ НАЗНАЧЕНИЯ СОЦВЫПЛАТ

В связи с переходом всей страны на «прямые выплаты»

С 2021 года пособие по беременности и родам, декретные, больничные и другие социальные выплаты перечисляются напрямую из Фонда социального страхования (ФСС) на всей территории России. С 1 января на механизм прямых выплат перешли восемь оставшихся регионов — Краснодарский и Пермский края, Свердловская и Челябинская области, Ханты-Мансийский автономный округ, а также Москва, Санкт-Петербург и Московская область. Теперь во всех субъектах РФ отменена «зачетная система» выплаты социальных пособий через работодателя. В ФСС рассказали, что потребуется для получения выплат напрямую из фонда.

Речь идет о пособии по временной нетрудоспособности, в том числе в связи с несчастным случаем на производстве или профессиональным заболеванием, оплате отпуска (сверх ежегодного оплачиваемого отпуска, установленного законодательством РФ) на весь период лечения, пособии по беременности и родам, единовременном пособии женщинам, вставшим на учет в медицинских организациях в ранние сроки беременности, единовременном пособии при рождении ребенка и ежемесячном пособии по уходу за ребенком.

Как пояснили в Фонде соцстраха, при трудоустройстве или в период осуществления трудовой деятельности (при наступлении страхового случая) застрахованное лицо должно представить страхователю по месту работы или службы сведения о себе. Эти сведения необходимы страхователю для формирования реестра сведений, направляемых в территориальный орган Фонда, и территориальному органу Фонда для назначения и выплаты страхового обеспечения.

Фонд разработал проект приказа — об утверждении в том числе формы «Сведения о застрахованном лице». Сейчас документ находится в Министерстве юстиции Российской Федерации на регистрации.

Чтобы получить выплату пособия, работник должен предоставить работодателю документы, подтверждающие право на получение пособия. Это может быть больничный лист либо номер электронного больничного, свидетельство о рождении ребенка и другие документы, необходимые для назначения и выплаты пособия. Также сотрудник заполняет форму «Сведения о застрахованном лице», где указывает в том числе реквизиты счета для перечисления выплат. Следующий шаг за работодателем. В течение 5 календарных дней работодатель должен передать в территориальный орган ФСС РФ сведения для назначения и выплаты пособия в электронном виде или документы, необходимые для начисления пособия на бумажном носителе, если среднесписочная численность работников составляет менее 25 человек. Дальше действует Фонд. ФСС назначает и перечисляет пособие работнику — на банковский счет либо почтовым переводом.

Как предупредили в Фонде, в случае представления в ФСС сведений не в полном объеме сотрудники территориального органа в течение 5 рабочих дней со дня их получения направляют извещение о представлении недостающих сведений (документов). Страхователь должен будет направить их в ФСС в течение 5 рабочих дней со дня получения извещения.

Сумма назначенного пособия поступит в течение 10 календарных дней после получения необходимых для назначения пособия сведений (документов).

Петр САМОЙЛОВ.

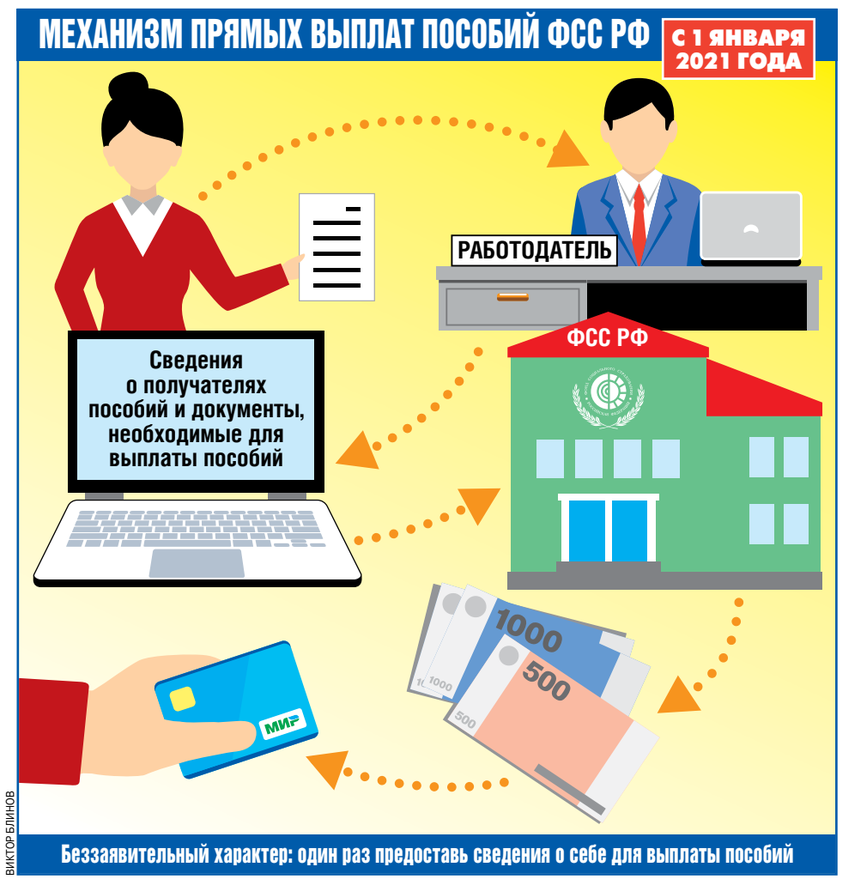

ВИКТОР БЛИНОВ

РЕШЕНИЕ

ЧТО ДЕЛАТЬ, ЕСЛИ ВЫ НЕ ПОЛУЧИЛИ ПОСОБИЕ

Выплаты на детей до 1,5 лет должны поступить не позднее 15 числа следующего месяца

С 1 января 2021 года все регионы РФ перешли на механизм прямых выплат социальных пособий из Фонда социального страхования. Детские пособия, больничные и другие социальные выплаты теперь будут выплачивать на счет работника напрямую из ФСС по данным, предоставленным работодателем. Мы выяснили, как действовать, если выплаты не поступили на счет в положенный срок.

В соответствии с Постановлением Правительства РФ от 30.12.2020 № 2375 с 1 января 2021 года социальные выплаты из средств Фонда социального страхования, в том числе пособие по уходу за ребенком до 1,5 лет, назначаются и выплачиваются застрахованным гражданам на основании сведений (документов), необходимых для назначения и выплаты соответствующего вида пособия, поступающих от организации — работодателя.

Пособие по уходу за малышом до 1,5 лет перечисляется территориальным органом Фонда с 1-го по 15-е число месяца, следующего за месяцем за который выплачивается такое пособие. Например, пособие за январь должно поступить с 1 по 15 февраля 2021 года, а за февраль — с 1 по 15 марта 2021 года.

В случае, если вы официально трудоустроены, но не получили пособие в положенный срок, необходимо выполнить одно из следующих действий:

- уточнить у своего работодателя информацию о направлении реестра сведений в территориальный орган Фонда;
- направить обращение через «Личный кабинет получателя социальных услуг» на сайте Фонда социального страхования по адресу https://lk.fss.ru/, указав реквизиты работодателя (ИНН, наименование).

Возможны и случаи, когда работодателем предоставлен реестр сведений, но в нем допущены ошибки, не позволяющие провести начисление пособия либо недостаточно сведений для назначения и выплаты пособия. В данной ситуации территориальный орган Фонда направит извещение в адрес работодателя о предоставлении недостающих сведений.

Для входа в «Личный кабинет получателя социальных услуг» используется

учетная запись (логин/пароль) портала государственных и муниципальных услуг Российской Федерации (Госуслуг).

Через Личный кабинет Вы сможете подавать обращения, заявления о выдаче справок о выплаченных пособиях, а также отслеживать этапы прохождения документов по назначению и выплате Вам пособий Фондом.

Обратите внимание, что выплаты пособия по уходу за ребенком до 1,5 лет из средств ФСС осуществляются только работающим гражданам. Если вы не состоите в трудовых отношениях, по вопросам соответствующих выплат, необходимо обратиться в Департамент труда и социальной защиты населения по месту регистрации.

Светлана ЦИКУЛИНА.

Материалы вкладки подготовлены при содействии экспертов ФСС РФ.