ISSN 1562-1987

НЕ НАДО БОЯТЬСЯ ВТОРОЙ ВОЛНЫ, СЧИТАЮТ УЧЕНЫЕ

Читайте 7-ю стр.

МК
WWW.MK.RU
Ежедневная общественно-политическая газета
Распространяется в 85 субъектах РФ
Цена в розницу договорная
№128 (28.292)
понедельник 22 июня 2020
МОСКОВСКИЙ КОМСОМОЛЕЦ
MOSKOVSKIJ KOMSOMOLETS

Мухаметзян Мансуров был в экипаже самым молодым бойцом (третий слева).

ИЗ ЛИЧНОГО АРХИВА

Героический дед Манфреда — Мансур.

ИЗ ЛИЧНОГО АРХИВА

ЧТО В ИМЕНИ ТВОЕМ, МАНФРЕД?

Советский солдат назвал сына в честь немца, спасшего его на поле боя

Жителя Набережных Челнов Манфреда Мансурова отец назвал в честь немца, который зимой 1945-го в Кенигсберге (ныне Калининград), во время бомбежки, вытащил его из-под обломков здания, донес на руках до советского госпиталя и передал врачам.

Медикам удалось спасти тяжело контуженного парня. Войну 22-летний Мухаметзян Мансуров закончил в Берлине, у развалин Рейхстага.

Его спасителем оказался Манфред фон Вернер, который сам получил тяжелое ранение под Сталинградом, был комиссован и вернулся в родной Кенигсберг.

В 1963 году, спустя 18 лет после Победы, они встретились в Москве.

О чем тогда говорили бывший красноармеец-водитель и бывший подполковник-штабист немецкий армии, а также об истории своей семьи и как окружающие реагировали на его необычное имя — накануне Дня памяти и скорби, который отмечается 22 июня, Манфред Мансуров рассказал «МК».

Читайте 6-ю стр.

БЕДНОСТЬ НЕ COVID, А БОЛЬШОЕ СВИНСТВО

Как работает «фактор нищеты» в нашей стране во время пандемии

В каких регионах России много случаев коронавируса, а в каких — сравнительно мало? Где умирает много народу, а где — единицы?

Чем объяснить успехи одних субъектов в борьбе с пандемией и бедственное положение других? Где лучше лечат? Есть ли среди россиян этнические группы, которые страдают больше других?

Читайте 7-ю стр.

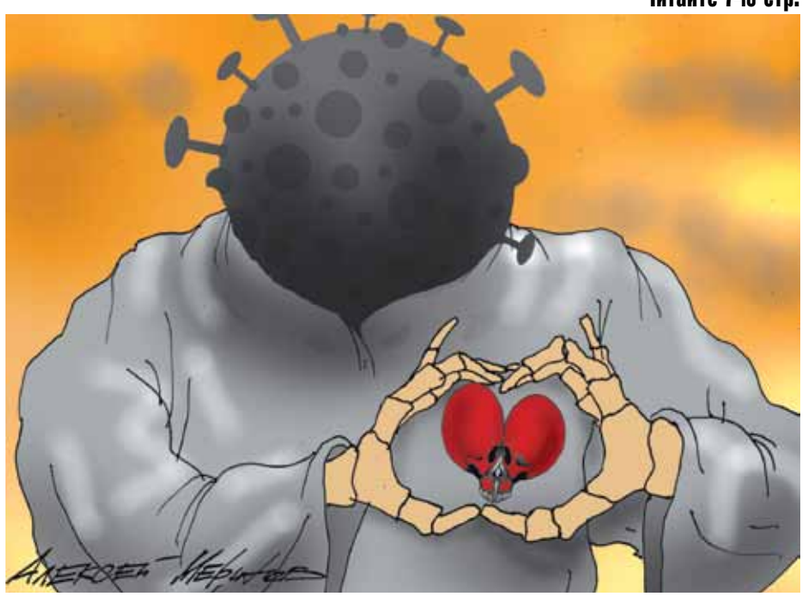

КИНОКАРЬЕРА СВЕТЛАНЫ КРЮЧКОВОЙ НАЧАЛАСЬ С УКУСА ЗБРУЕВА

В юбилейный вечер актриса не скажет о себе ни слова

СТАС ДЕВШИН

Читайте 6-ю стр.

ЗЛОБА ДНЯ

Татьяна ФЕДОТКИНА, редактор отдела репортеров

НАМ В ПОДАРОК – ЗАПРЕТ ЭСКИМО

По-моему, это просто безобразие! Отменить название эскимо, чтобы не оскорблять эскимосов (группу коренных народов, живущих в Гренландии, на Аляске, Нунавуте и в восточных районах Чукотки), как сделала компания Dreyer's в адрес своего фирменного мороженого «Eskimo Pie», — и не прекратить производство самого мороженого. Вы помните, как выглядит классическое эскимо? Верх — да, черный, а нутро-то — белое! И насколько же его больше! Мне одной кажется, что это выглядит оскорбительно?

Наверное, не одной...

Вот и производитель латвийского черносмородинового мороженого «Blacky» уже извинился за свою продукцию. Правда, пока тоже только за название. После высказанных в их адрес претензий от Айи Ингриды Абенес (вопрос также обсуждался в профиле представляемой ею партии Attīstībai/Par в Facebook). Упреки сводились к тому, что запущенное в производство два года назад черносмородиновое мороженое «Melnītis» («Blacky») «является оскорбительным и расистским». На фразу: «В самом деле?! Неужели вам не пришло в голову спросить англоговорящего носителя языка о допустимости такого названия? Кто ответственен за маркетинг? Стыдно!» — фирма-производитель оправдывалась тем, что никак не соотносит «вымышленный образ черной смородины» с «людьми независимо от цвета кожи». Но все-таки принесла извинения и даже пообещала, что если они в своих суждениях «ошибаются», то «готовы сменить название мороженого».

Читайте 3-ю стр.

ОБСУЖДЕНИЕ СТАТЬИ на сайте mk.ru

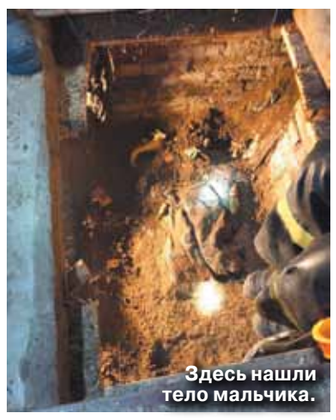

Здесь нашли тело мальчика.

КАНДИДАТА В ГУБЕРНАТОРЫ ВЫБРАЛИ УБИЙЦЕЙ

Женщина-политик три месяца искала 12-летнего сына, которого закатала в бетон

Суд Астраханской области в воскресенье, 21 июня, санкционировал арест кандидата в губернаторы 56-летней Галины Морозовой, подозреваемой в убийстве 12-летнего сына, тело которого два дня назад нашли замурованным в бетон. Женщина несколько месяцев водила общественность за нос, утверждая, что ребенок просто пропал.

История жестокого убийства и коварного обмана обрастает любопытными деталями. По словам знакомых, депутат Морозова может быть ни при чем. Не исключено, что женщина взяла на себя чужую вину.

Читайте 3-ю стр.

МИХАИЛ ЕФРЕМОВ РАЗОБЛАЧИЛ СТАСА БАРЕЦКОГО

Актер заявил, что не знаком с шоуменом, назвавшим его своим собутыльником

АГН «МОСКВА»

В деле о смертельном ДТП с участием Михаила Ефремова пока преобладают сенсации с приставкой «псевдо». Одной из них стало заявление Стаса Барецкого в конце прошлой недели. Эпатажный шоумен сначала пустил слух, что был в машине артиста в момент аварии. Затем рассказал «МК», что в день смертельного ДТП пил вместе с актером, а потом их пути разошлись — тот был в машине один. При этом Барецкий особенно подчеркнул, что оба они — пьяницы. Михаил Ефремов пояснил, что не знаком со Стасом Барецким лично и никогда не сидел с ним за одним столом. Об этом «МК» рассказал защитник актера Эльман Пашаев, рассказав также нюансы пребывания обвиняемого под домашним арестом.

Читайте 6-ю стр.

СВОБОДНАЯ ТЕМА

Евгений ГОНТМАХЕР, экономист

КАК НАМ ЗАСЕЛИТЬ РОССИЮ

Читайте 3-ю стр.

В ВОЙНЕ ЗА ЛЮБОВЬ В ХОД ПОШЛИ ЛУК И АРБАЛЕТ

Обвиняемый Николай Головач.

Драма в средневековом стиле разыгралась в деревне Малые Вяземы Одинцовского района Подмосковья. Один из ее жителей обвинил своего 69-летнего соседа Николая Головача в том, что тот использовал горящие стрелы арбалета, чтобы сжечь его дом. Поводом для такой изощренной мести якобы стал компромат, касающийся несчастной любви Головача, который потерпевший как на духу выдал журналистам популярного ток-шоу.

Как стало известно «МК», поводом для разборок стала бурная личная жизнь Головача. Еще 10 лет назад по газетным объявлениям мужчина познакомился с 61-летней Татьяной Лихачевой. Как пояснил мужчина, в объявлениях он искал собаку, а нашел жену. Первое время молодожены жили дружно, однако позже начались разногласия. По словам Лихачевой, супруг стал выпивать и поднимать на нее руку, а по словам Головача, жена искала любовь на стороне. В итоге пара решила развестись. Женщина стала требовать щедрые отступные — более 5 миллионов рублей.

Журналисты федерального канала не смогли пройти мимо этой истории любви и громкого развода пенсионеров. В марте 2018 года оба бывших супруга были приглашены на ток-шоу. Нелестную характеристику Головачу (впрочем, как и его бывшей зазнобе) дал один из соседей. Мужчина рассказал, что не видел, как Головач бьет жену, зато стал свидетелем, как сосед избивает своего пса. Кроме того он пояснил, что пенсионер довольно прижимист и якобы никогда не скидывается на общие нужды жителей деревни.

С тех пор у мужчины стали возникать мелкие конфликты. В связи с накаленной обстановкой сосед отгородился от Головача высоким забором и установил видеокамеры. А год назад — 16 июня — в деревне случилось ЧП. В стене дома жена потерпевшего обнаружила горящую стрелу, обмотанную тряпкой. Еще две такие же стрелы лежали около дома, от тряпок исходил резкий запах огнеопасной смеси. Ущерб от поджога составил 35 797 рублей 70 копеек.

В доме Головача стражи порядка нашли и жидкость, и арбалет. Кроме того, в доме находились три мелкокалиберные винтовки и патроны. Сначала мужчина признал свою вину, однако позже заявил, что его вынудили это сделать. По поводу же оружия Головач пояснил, что еще в 2000 году нашел пакет с запчастями пистолета и пятью патронами. А то, что они являются боеприпасами, он не знал.

Одинцовский суд, рассмотрев дело, пришел к выводу, что наличие арбалета у Головача «не подтверждает его причастность к вмененному преступлению», так как изъятые с места ЧП стрелы были утрачены на досудебной стадии» и возможность стрельбы данными стрелами из арбалета не проверялась. За незаконное хранение оружия мужчина получил 2 месяца ограничения свободы.

telegram:@mk_srochno

В НОМЕР срочно!

+7(495) 707-29-98, mknews@mk.ru

МОЛНИЯ ПРЕДПОЧЛА ВЕЛОСИПЕД АВТОМОБИЛЯМ

Счастливчиком, который выжил после удара молнии, может считать себя 19-летний житель Фрязина, испытавший на себе высоковольтный разряд. Парню не повезло оказаться под проливным дождем на велосипеде, но посчастливилось попасться на глаза неравнодушным людям, которые быстро доставили его в больницу.

Как стало известно «МК», ЧП произошло в субботу возле Амерьевского карьера в Щелковском городском округе. Сильный ливень прогнал людей с пляжа — некоторые из них уехали совсем, а иные остались пережидать непогоду в своих машинах. Как раз пассажирка одного из автомобилей увидела, как на размытой дождем дороге молния ударила в парня, ехавшего на велосипеде, и он упал. Вместе со своим молодым человеком она бросилась на помощь пострадавшему. В это же время из других машин выбежали другие люди. Юноша был в сознании. Его положили на заднее сидение одного из автомобилей и начали делать массаж сердца. Вызвали «скорую», а потом решили самостоятельно довезти его до больницы, так как дорога была каждая минута: парень ничего не мог сказать и только беспомощно шевелил пальцами. Было видно, что ему очень плохо.

Сейчас жизни фрязинца уже ничего не угрожает, однако скорее всего ему придется провести обследование всего организма. Электрический разряд имеет отложенные последствия. Удар молнии может сказаться на работе сердца и других внутренних органов.

Правила безопасности

1. Не купайся в грозу и не отдыхай у водоемов, даже если тебе это кажется очень романтичным.
2. Используй правило «30–30». Как только ты видишь молнию, считай до 30 — если ты услышишь гром до того, как досчитаешь до 30, немедленно иди в здание. И не выходи оттуда в течение еще 30 минут после того, как увидишь молнию в последний раз.
3. Если укрытия вблизи нет, а молния совсем рядом, и тебе страшно, ложись на землю, стараясь стать как можно более «плоским». Лучше всего найти какую-нибудь низину.
4. Машина лучше, чем ничего. В автомобиле ты не будешь в полной безопасности, но это лучше, чем оставаться снаружи, под открытым небом.
5. Избегай любых металлических конструкций: они служат проводниками электричества.

Дежурная бригада: Светлана РЕПИНА, Дарья ФЕДОТОВА, Юлия ГРИШИНА, Наталья ВЕДЕНЕЕВА и др.

ЖИТЕЛИ ЯКИМАНКИ ОБЪЯВИЛИ ВОЙНУ ОВЧАРКЕ, УБИВАЮЩЕЙ СОБАК

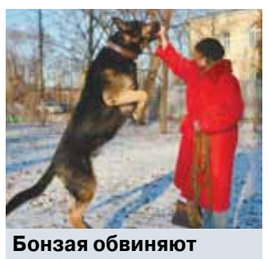

Бонзая обвиняют во всех грехах.

Настоящая собака Баскервилей объявилась в районе Якиманка. Восточноевропейская овчарка черного цвета по кличке Бонзай загрызла нескольких собратьев и постоянно нападает на жителей местных домов.

Как стало известно «МК», всего на счету шестилетнего кобеля шесть растерзанных собак. Последним в этом трагическом списке стал восьмилетний русский тойтерьер золотистого цвета. Хозяин тоя — 56-летний Игорь — в свое время работал советником высокопоставленного чиновника в Рослесхозе. Семья приобрела щенка от родителей-чемпионов за 3 тысячи евро. Некоторое время назад скончалась супруга мужчины, он остался вдвоем с дочкой-школьницей, и пес Рикки был дорог им как память.

15 июня мужчина пошел с Рикки на площадку для собак. Но неожиданно их со спины атаковал Бонзай. Он вцепился в тойтерьера и в считаные секунды перекусил песику позвоночник. Владелец Рикки велел хозяйке принять меры и убрать пса-убийцу с их двора. Однако 18 июня, в день похорон растерзанного любимца, мужчина узнал, что дама по-прежнему гуляет возле дома с агрессивным псом, причем даже без намордника. У мужчины не выдержали нервы. Схватив походный нож, он выбежал из дома на разборки. Но в ответ услышал от хозяйки Бонзая, что цена его горя — 15 тысяч, за которые он может себе купить нового питомца. А Бонзаю в наморднике трудно дышать. В ответ мужчина ударил овчарку ножом, но попал по ноге хозяйке.

Произошедшее переполнило чашу терпения жителей дома, и они в ближайшее время собираются обращаться в полицию. Ведь Бонзай уже несколько лет держит в страхе весь двор. 70-килограмовый пес растерзал трех собак — тоя, чихуахуа и шипперке, еще столько же — золотистый ретривер, пинчер и чихуахуа — серьезно пострадали от зубов овчарки. Однако заставить владелицу, в прошлом сотрудника НИИ проблем укрепления законности и правопорядка при Генеральной прокуратуре, изменить свое поведение соседям не удается. Однажды суд оштрафовал хозяйку за растерзанного щенка на 25 тысяч рублей, но ситуация не изменилась.

Занятно, что в свое время дама была связана именно с расследованием серийных преступлений и принятием мер к их быстрому раскрытию. Она работала в академии Генеральной прокуратуры старшим научным сотрудником и отдала этой деятельности 35 лет жизни. Занималась преступностью несовершеннолетних, потом ушла работать в следствие и даже создала компьютерную программу, помогающую расследованию уголовных преступлений.

КОСМОНАВТАМ ЛЮБОЙ НЕДУГ БУДЕТ ПО ЗУБАМ

Самостоятельно вылечить разболевшееся горло или зуб смогут теперь российские члены Международной космической станции при помощи специальной компьютерной программы и прилагаемой к ней медицинской укладке с лекарственными средствами. Ученые Института медико-биологических проблем РАН запустили на МКС многолетний эксперимент «ЛОР».

Как рассказала «МК» старший научный сотрудник ИМБП Ирина Попова, эксперимент стартовал в апреле, когда прилетел нынешний российский экипаж — Анатолий Иванишин и Иван Вагнер. К слову, план исследования родился не на пустом месте. В 2006 году ИМБП, по словам Поповой, уже проводил исследование под кодовым названием БИМС (Бортовая интегрированная медицинская система), которое было посвящено изучению лор-органов, кожных покровов и частично — стоматологии. В нем специалисты впервые отрабатывали методики, аппаратуру. Все это показало свою эффективность. В процессе того эксперимента довелось даже по-настоящему полечить зубы и уши нашим космонавтам на борту.

Теперь по результатам прежнего эксперимента появилось более узкопрофильное оборудование для лечения лор-органов и пародонта (комплекса тканей, окружающих зубы, самих зубов, слизистой рта). Видеофайл и снимки предположительно пострадавших органов тут же отправляются на Землю. В случае выявленной патологии космонавту на борт по закрытому каналу незамедлительно отправляется письмо с рекомендацией по поводу того, какие лекарства надо извлечь из бортовой аптечки и полечиться.

Согласно плану эксперимента, обследование должно происходить примерно раз в месяц. Но в случае, если член экипажа почувствует какой-то дискомфорт, воспаление, он должен обследоваться незамедлительно. Когда в предыдущие годы ученые только отрабатывали стоматологическую самопомощь, экипаж очень часто пользовался аппаратно-программной системой, чтобы рассматривать свои зубы. Они честно признались в этом, и было принято решение отправить на орбиту запасную галогеновую лампу.

Кстати, по словам стоматологов, в космосе чаще, чем на Земле, нарушается эмаль, выпадают пломбы, возникает кариес. При желании космонавты даже могли бы пломбировать себе зубы — в укладке был пломбировочный материал. Но теперь это не приветствуется, все-таки закрытие полости зуба, выполненное непрофессионалами, чревато воспалением.

Эксперимент рассчитан на несколько лет — до 2024 года.

ОСТАВШИСЬ БЕЗ КОНФЕТ, МАЛЫШКА ЗАПЕРЛА НА БАЛКОНЕ МАМУ И ВОСПИТАТЕЛЬНИЦУ

Любовь к конфетам 3-летней малышки из городского округа Одинцово вылилась в не самое приятное приключение для ее мамы и воспитательницы. Девочка в шутку закрыла обеих на балконе, чтобы полакомиться сладостями.

Как стало известно «МК», инцидент произошел в пятницу вечером в поселке ВНИИСОК. Трехлетнюю Кристину (имя изменено) привела домой из частного детского садика сама воспитательница. С мамой девочки она заранее договорилась о том, что та ее покрасит (родительница работает парикмахером в салоне красоты). Для самой Кристины принимать в гостях любимую няню было не впервой — по выходным девочка и 23-летняя женщина часто оставались вдвоем, когда родители малышки уезжали по делам. В пятницу в квартире были только три человека — мама, дочь и воспитатель (папа уехал на дачу). Освежив подруге цвет волос, хозяйка квартиры предложила ей попить чай на балконе. Девочка тем временем смотрела мультики в комнате, ей дали целую вазочку с любимыми сладостями. Время от времени она заходила к взрослым на балкон. Наконец мама сказала, что сладкого ей достаточно, и попросила принести конфеты на балкон. Девочка расстроилась, ушла в комнату и захлопнула за собой дверь. Когда мама стала стучать в стекло и просить открыть ее, ребенок подбежал к двери и попытался поднять ручку, но у нее не хватило сил. К счастью, у воспитательницы был с собой мобильный телефон. Женщины вызвали МЧС, и оперативно прибывшие спасатели освободили «заложниц» уже через 40 минут. Правда, у двери в квартиру пришлось ломать замок, однако это не омрачило счастья обеих дам и ребенка, для которых разлука показалась вечностью.

NON-STOP

Подготовил Дмитрий ПОПОВ

КАДР

MLPD.DE

Памятник Владимиру Ленину установили в немецком городе Гельзенкирхен. Он стал первым на территории Западной Германии. Высота монумента — 2 метра 15 сантиметров. Статуя была отлита в Чехословакии в 1957 году, Марксистско-ленинская партия Германии приобрела ее на Ebay у продавца из Австрии. Ранее власти города утверждали, что статуя будет «нарушать облик» соседствующих с ней зданий, но установку памятника разрешил суд. Наверное, потому, что Ленин был против расизма.

ЦИТАТА

AP

Дональд Трамп, президент США:

Мы должны принять закон, который бы позволил наказывать поджигателей американского флага годом тюремного заключения.

Так Трамп отреагировал на предвыборном митинге в Оклахоме на происшествие в Портленде. Там левые радикалы снесли статую Джорджа Вашингтона, обернули ее в американский флаг и подожгли. Кажется, в самой демократичной стране мира тоже додумались о законе об оскорблении госсимволов.

ПРЕЗИДЕНТ

ПОДБОРКА «МК»: НОВЫЕ ЦИТАТЫ ВЛАДИМИРА ПУТИНА

KREMLIN.RU

В фильме «Россия. Кремль. Путин» вышло интервью с президентом страны. Мы выбрали самые интересные цитаты Владимира Путина:

— Политическая система страны должна иметь много точек опор, она не должна опираться только на главу государства.

— Я не исключаю возможности баллотироваться, если это возникнет в Конституции. Посмотрим, там видно будет.

— Я абсолютно убежден в том, что мы правильно делаем, что принимаем поправки к действующей Конституции.

— Я давно к этому (критике. — **Ред.**) привык. Всегда есть люди, которые думают иначе, чем ты.

— Они (чиновники. — **Ред.**) должны исходить из того, что сотни тысяч людей в нашей стране живут очень скромно, и для чиновников, которые призваны служить людям, неприлично выпячивать напоказ свое благосостояние.

— Во-первых, Крым всегда был нашим, даже с юридической точки зрения. Во-вторых, мы не приобрели. Народ, проживающий в Крыму, принял решение воссоединиться с Россией. У нас разошлись взгляды с теми, кто сегодня находится у власти. А Украина, украинский народ как был нашим братским народом, так и останется на века.

НАГРАДА

ВРАЧИ СТАЛИ ГЕРОЯМИ ТРУДА

21 июня отмечается День медицинского работника. До сего года этот праздник был мало известен широким массам, зато теперь из-за коронавируса он стал едва ли не всенародным, что вполне справедливо. Под праздник Президент России наградил званием Герой Труда пятерых врачей: главврача клиники в Коммунарке Дениса Проценко, главврача 52-й больницы Марьяну Лысенко, главврача питерской Покровской больницы Марину Бахолдину, главврача нижегородской больницы №29 Юлию Гаревскую и врача Центра гигиены и эпидемиологии в Калининградской области Ирину Коваль. Как сообщается в президентском указе, врачи отмечены за особые заслуги, самоотверженность и профессионализм в борьбе с эпидемией. Кроме того, ряд медиков награждены орденом Пирогова, медалью Луки Крымского, почетными грамотами и благодарностью президента.

FEMALE-DOCTOR.RU

Юлия Горевская.

62GKB.RU

Марьяна Лысенко.

АГН «МОСКВА»

Денис Проценко.

КАДР ИЗ ВИДЕО

Марина Бахолдина.

ЯВЛЕНИЕ

РОССИЯНЕ ПОДЕЛИЛИСЬ ФОТОГРАФИЯМИ ЗАТМЕНИЯ

Российские пользователи Twitter показали фотографии редкого кольцеобразного солнечного затмения, которое можно было увидеть в воскресенье, 21 июня. В России наибольшую фазу затмения можно было наблюдать в Алтайском крае, Республике Тыва и Республике Алтай. По данным специалистов, в текущем году астрономическое явление пришлось на день летнего солнцестояния. В следующий раз даты событий в XXI веке совпадут в 2039 году.

VALDEMAR MAKOSHIN

ИХ НРАВЫ

WIKIPEDIA.ORG

Жюльет Бинош.

С просьбой остановить возвращение к нормальной жизни к мировым лидерам обратились свыше двух сотен людей.

ГОЛЛИВУД ВЫСТУПИЛ ЗА КАРАНТИН

Авторами петиции, предрекающей неминуемую катастрофу в случае завершения карантина сейчас, стали актриса Жюльет Бинош и астрофизик Аурелиен Барро. Голливудская актриса русского происхождения Айрин рассказала «МК», что петиция называется «Нет возвращению к нормальной жизни!». «Звезды предостерегают мировых лидеров от возвращения к прежнему образу жизни и труда. Пишут, что «безудержное стремление к потребительству» и «одержимость производительностью труда» привели нас к отрицанию ценности самой жизни. Призывают пересмотреть «наши ценности, цели и экономику». Подписались под ней Роберт Де Ниро, Педро Альмодовар, Кейт Бланшетт, Моника Беллуччи, Хавьер Бардем, Пенелопа Крус, Адам Драйвер, Уиллем Дефо, Джейн Фонда, Ральф Файнс, Ева Грин, Руни Мара, Рики Мартин, Хоакин Феникс, Марион Котийяр и множество других уважаемых мной коллег», — сказала Айрин.

ПОДРОБНОСТИ на сайте mk.ru

КРИМИНАЛ

УМЕР СТРЕЛОК, РАНИВШИЙ ПОЛИЦЕЙСКИХ НА ЛЕНИНСКОМ ПРОСПЕКТЕ

Ратмир Галаев, ранивший двух инспекторов ДПС на Ленинском проспекте в Москве, скончался. Об этом сообщили в Следственном комитете России. В результате беспричинного нападения на пост ГИБДД были тяжело ранены автоинспекторы Алексей Поярков и Сергей Крылов. Ответным огнем был ранен нападавший — 25-летний уроженец Назрани Ратмир Галаев. Напомним, что отец стрелка Азит Галаев ранее сообщал, что у его сына было три травмы головы, и, возможно, у молодого человека были какие-то помутнения: в последнее время он говорил о том, что вороны ему принесли известия от пророка.

УТРАТА

ИЗ ЛИЧНОГО АРХИВА

Не стало Елизаветы Сергеевны Юрьевой, ответственного редактора журнала «Русская мысль»

Лиза начинала свой путь в журналистику в «Московском комсомольце», и запомнилась она нам ярким, жизнерадостным, увлеченным человеком, самобытным журналистом, который разрабатывал свою тему в газете.

Страшно, когда уходит из жизни молодая красивая женщина, которой только исполнилось 38 лет, мама трехлетнего сынишки, опытный редактор, отдавшая много сил и таланта своему профессиональному делу.

Выражаем глубокие соболезнования родным и друзьям Лизы.

Коллектив «МК».

НЕДЕЛЬКА с Дмитрием ПОПОВЫМ

СПЛОШНАЯ ВИДИМОСТЬ ПЕРЕМЕН

WEB.ARCHIVE.ORG

Дмитрий Медведев на неделе выступил в роли Капитана Очевидность.

Владимир Владимирович написал статью. Дмитрий Анатольевич написал статью. Виктория Нуланд написала статью. В Сибири наблюдался православный бунт, в Белоруссии — выборы Лукашенко, был разблокирован Телеграм, робко выглянула из кустов идея налога на богатых, звезды потанцевали с бубном вокруг Ефремова... Можно подумать, что у нас была неделя перемен. Однако на кухне синим цветком горит газ.

Статья Путина про Вторую мировую, про нашу позицию по этому вопросу, — это и не статья вовсе, а открытое письмо. Причем не нам. Нас-то что за советскую власть агитировать. Судя по болезненной реакции на Западе, письмо дошло до адресата. Конечно, трудно вести диалог, когда ты приводишь железные аргументы и неоспоримые факты, а в ответ получаешь «сам дурак». Но у нас нет другого выбора. Это экономически могущественные США могут себе позволить объявить черное белым, и весь мир будет послушно это повторять. Китай тоже может. А мы пока в роли юродивого, который может быть тысячу раз прав, но его никто не послушает, потому что он не такой, как все.

А вот Виктория Нуланд, запомнившаяся печеньками на Майдане, написала статью вроде как для внутреннего пользования. О том, что нужно сделать Америке, чтобы исправить Россию по своим лекалам. Самое важное там — призыв работать с российской молодежью — от 16 до 20 лет. Во-первых, протест у них в крови просто в силу возраста. Даже самое разумное и лучшее предложение, если оно исходит от «родителей», будет воспринято критично, если не в штыки. Поэтому, пишет Нуланд, надо их активней приглашать в Штаты, упростить им визовый режим. И, потакая протесту, одновременно вбивать в голову «истинные» ценности американской демократии. Наши «патриоты» сразу возопили: надеемся, на это обратят внимание компетентные органы. Тьфу. Только один вариант противодействия возможен: здесь, у нас, в России жизнь должна быть такой, чтобы приехавшая в США российская молодежь посмотрела-посмотрела, да и засобиралась обратно — на Родине-то лучше.

Но над Родиной пролетел Капитан Очевидность: Дмитрий Медведев тоже написал статью. Объяснил, как всем надо бороться с пандемией — сообща, мол, надо, нужно проанализировать риски, оказывать помощь пострадавшим отраслям, ну и другие глубокие мысли высказал. Но важнее всего там одна фраза, про самый главный шок, который испытывает отечественная экономика: «падение нефтяных цен на мировом рынке. Это самый главный шок, так как отечественная экономика сохраняет зависимость от экспорта углеводородов». Тот же самый Медведев теми же самыми руками в сентябре 2009 года написал статью «Россия, вперед!». Цитата: «Должны ли мы и дальше тащить в наше будущее примитивную сырьевую экономику, хроническую коррупцию, застарелую привычку полагаться в решении проблем на государство, на заграницу, на какое-нибудь «всесильное учение», на что угодно, на кого угодно, только не на себя?» Тогда он был президент, потом снова премьер. На кого полагался? А Россия все сохраняет и сохраняет «зависимость от экспорта углеводородов»...

В той же старой статье Медведев написал: «Отечественный бизнес за малым исключением не изобретает, не создает нужные людям вещи и технологии. Торгует тем, что сделано не им, — сырьем либо импортными товарами». Прошло десятилетие. На неделе рабочая группа АНО «Цифровая экономика» (создана для эффективной реализации одноименной национальной программы) заблокировала внесение в нацпроект требований о создании сетей 5G на отечественном оборудовании. Потому что если требование оставить — эти сети не будут созданы в срок. Отечественного оборудования просто нет.

И не будет. Будет все то же самое — декларируемые прорывы, технологические рывки, нацпроекты и нацпрограммы. И, из-под полы, бесшабашная торговля нефтью. До тех пор будет, пока у нас личности важнее принципов.

Сейчас можно наблюдать, как за эти принципы бьются белорусы — впрочем, там тоже ничего нового. Мы же не хотим, как в Белоруссии? Так вот у нас есть шанс отстоять свои принципы уже в ближайшее время без всяких уличных беспорядков.

Благо без беспорядков пока обходятся и в Среднеуральском женском монастыре, который захватил схиигумен Сергий. Пока раскольник и бунтовщик только шлет ультиматумы патриарху. Любопытно наблюдать, как они выясняют, чье кунг-фу, то есть православие, круче. Пока по очкам ведет Сергий: одна продвигаемая им левацкая повестка чего стоит. Это вообще отдельного осмысления требует: что же происходит в нашей жизни, если отвергающая насилие религия становится центром сопротивления?

Тут на неделе и Владимир Владимирович неожиданно отверг насилие над чиновниками. Поговорил о ликвидации аварии в Норильске как настоящий анархокапиталист (сокр. анкап — никакого принуждения, всё добровольно рыночек решает). Посмотрите, сказал, проверьте, как контролирующие органы работают, но «не для того, чтобы оплеухи раздавать», а в целях профилактики. И это после того, как виновник аварии эти самые контролирующие органы на своем самолете возил. Удивительно — не то слово. С другой стороны, Путин тоже человек. Может, лето, может, устал, а может, просто настроение хорошее было, не всё же ручками швыряться. Но когда возникает ощущение, что катастрофа, просто по настроению одного человека, превращается в неприятность типа упавшей на ковер чашки кофе, — как-то это нечестно.

Да, еще у нас, не отменив судебного решения о блокировке, разблокировали Телеграм. Он и с блокировкой, правда, прекрасно работал. То есть физически ничего не изменилось. Зато мы получили очередное подтверждение: суд у нас — абсолютно независимая ветвь власти. Он сам по себе, жизнь сама по себе.

Как, впрочем, и другие ветви власти. Они делают вид, что происходят перемены, а у нас «сигареты в руках, чай на столе — так замыкается круг, и вдруг нам становится страшно что-то менять». Может, хватит? Может, не страшно уже?

ДЕНЬГИ

ЗАРПЛАТЫ ПОЮТ РОМАНСЫ

Работники сферы услуг пострадали сильнее других

Реальные зарплаты в России в апреле снизились на 2% в годовом выражении, следует из данных Росстата. Вроде бы не так и сильно, но статистики брали в расчет только официальные данные. Заработки работников неформального сектора упали гораздо сильнее. Бизнесу потребуется время, чтобы пополнить просевшие бюджеты компаний и заработать средства в новых, посткоронавирусных условиях. А пока люди волей-неволей переходят на режим максимальной экономии.

Апрель был самым тяжелым месяцем для российской экономики: страна была на карантине. Падение зарплат — нормальное явление в период кризиса. Режим тотальной экономической паузы и самоизоляции населения естественным образом привел к падению заработков. Многие предприятия остановили свою работу, наблюдается полный локдаун по различным сферам деятельности. За три прошедших месяца фактически обнулилась сфера услуг. Предпринимателям, которые возглавляют фирмы, пришлось сокращать издержки. Перед ними стоял выбор: либо массово увольнять персонал, либо сохранять рабочие места, но урезать в той или иной степени зарплаты. Перестав выпускать продукцию, некоторые бизнесмены продолжили платить людям деньги.

«Уменьшение зарплат началось сразу после того, как COVID-19 пересек границы РФ. Процесс продолжится и в июне. К слову, лучше глубину падения отражает не уровень зарплат, а реально располагаемые доходы населения, так как зарплаты составляют около 65% доходов. Пенсии, стипендии, сдача квартир — это доход, который упадет на 12–15% во II квартале. Даже с учетом дальнейшего восстановления бизнесов и зарплат по итогам года, скорее всего, мы увидим минус 6%», — прогнозирует директор Центра конъюнктурных исследований НИУ ВШЭ Георгий Остапкович.

Хотя, по его словам, падение зарплат на 2% — не катастрофа. Предприятиям помогали: давали ссуды, кредиты под нулевую ставку. «Росстат дает цифры примерно по 40 млн предприятий. В неформальном секторе падение зарплат намного серьезнее — 10% и больше», — убежден он.

По мнению Остапковича, как только включится бизнес — экономика заработает, начнется рост производства и прибыли. Предприниматели будут сами заинтересованы в повышении заработных плат.

В частном же бизнесе при отсутствии выручки нет и зарплаты. Даже самый честный предприниматель не может платить деньги сотрудникам, если нет доходов, рассказывает руководитель ИАЦ «Альпари» Александр Разуваев. «Некоторые бизнесмены в апреле направили сотрудников в отпуск и сохранили им 50% зарплаты. Но очень пострадал сектор услуг, туризм. Хотя вряд ли было снижение зарплат в секторах непрерывного производственного цикла — нефтегазовой отрасли, машиностроении и других. Данные за май будут близки к апрельским», — отмечает он. По мнению аналитика, в третьем квартале будет рост, а по итогам 2020 года мы увидим динамику по зарплатам около нуля. «Если бы правительство хотело поддержать рост зарплат, то снизило бы НДФЛ с нынешних 13% до 10%, — убежден эксперт. — Сейчас проблема России — это безработица, а потерявших в зарплате ждет ее восстановление». Насколько быстрое — эксперт прогнозировать не берется.

Директор по рыночной аналитике портала podelu.ru Лилия Федулина говорит, что не у всех работодателей была большая финансовая «подушка безопасности» на выплату зарплат, поэтому, чтобы сохранить работников, оклады были снижены, но остался основной штат сотрудников. «Восстанавливаться уровень зарплат будет в июле — начале августа. Все зависит от того, как скоро будут сняты ограничения в регионах, — убеждена она. — Бизнесу потребуется время, чтобы пополнить просевшие бюджеты и заработать средства в новых условиях. Быстрее всего зарплаты восстановятся в тех сферах, которые успешно перешли на удаленку. Это IT-отрасль, доставка, продуктовый ритейл, а также компании, у которых были крупные госконтракты с длительным сроком реализации».

Эксперты предупреждают, что медленно будут восстанавливаться заработные платы в сферах туризма, досуга, общепита — тех, что сильнее всего пострадали от кризиса. Здесь зарплаты начнут расти в лучшем случае в первом полугодии 2021 года, когда ограничения на перелеты перестанут действовать и начнет приходить в себя сфера туризма и путешествий.

Людмила АЛЕКСАНДРОВА.

ТОПЛИВО

ТРАМП ОБЪЯВИЛ «СЕВЕРНОМУ ПОТОКУ-2» ВОЙНУ

Вашингтон пытается «защитить» Европу от российского газа

Строительство газопровода «Северный поток-2» (СП-2) с экономической и инвестиционной точки зрения близко к завершению, заявил министр энергетики РФ Александр Новак. Для прокладки трубы, которая свяжет российские месторождения голубого топлива с европейскими государствами, осталось достроить 160 км, после чего ее можно будет подключать к распределительным сетям Старого Света. Правда, и после этого судьба газопровода останется под большим вопросом: президент США Дональд Трамп обвинил Берлин в долгах по взносам в НАТО в $1 трлн, заявив, что лучше бы ФРГ тратилась на союзнический военный альянс, чем на российский газопровод.

Вопрос завершения строительства нового российского экспортного трубопровода «Северный поток-2» занимает мысли европейских и заокеанских политиков ничуть не меньше, чем вторая возможная волна пандемии коронавируса, которая обещает накрыть планету в конце года. Практически все заинтересованные стороны одновременно выступили с заявлениями, подтвердив, что политические столкновения вокруг СП-2 готовы разгореться с новой силой.

Как заявил Новак в интервью немецкой газете Handelsblatt, экономические и инвестиционные мероприятия, необходимые для создания нового транспортного маршрута российского газа, выполнены, теперь же выполняются работы для «физического завершения строительных работ».

Вашингтон не остался в стороне от подобного резонансного заявления. Трамп поспешил предъявить претензии относительно завершения строительства газопровода, хотя его риторика адресовалась не России, а Германии, компании которой не только предполагают стать покупателями голубого топлива из нашей страны, но и являются крупными инвесторами проекта. Американский президент упрекнул Берлин в долгах за участие в НАТО, которые, по его оценке, насчитывают не менее $1 трлн. По его словам, вместо взносов в Североатлантический альянс немцы вкладывают средства в российский газопровод. «Мы должны защитить Германию от России», — заявил Трамп, при этом почему-то пригрозив снизить численность американских военных в этой европейской стране почти втрое.

Последовали и другие политически мотивированные заявления: замглавы фракции Свободной демократической партии в Бундестаге Александр Ламбсдорф призвал канцлера Германии Ангелу Меркель трижды подумать, действительно ли стоит прокладывать «трубопровод по перекачке денег в Москву». Пресс-секретарь российского президента Дмитрий Песков отметил, что США ведут себя не как добросовестный конкурент: вся «эта ситуация начала походить на посягательство интересов крупного германского бизнеса».

По мнению экспертов, российский газопровод уже давно начал использоваться европейским и американским истеблишментом не столько как экономический объект, сколько как политический рычаг управления внутренними избирательными процессами. Собственно, сам маршрут уже практически достроен: для завершения его морского отрезка и выхода на сушу на береговую часть Германии осталось проложить всего 160 км трассы. Суда-трубоукладчики — «Академик Черский» и баржа «Фортуна» — находятся в непосредственной близости от зоны строительства. Более того, «Газпрому» удалось застраховать себя от возможных американских санкций, которые могли бы предъявить к этим судам международные юридические инстанции: компания переоформила право на их собственность в пользу независимых фирм. Теоретически подобные иски все же могут быть инициированы, но доказательства формальной причастности кораблей к строительному флоту российского газового концерна окажется собрать затруднительно. «Потребуется больше времени, но газопровод будет достроен. В крайнем случае будут задействованы усилия водолазов», — шутит директор Фонда энергетического развития Сергей Пикин.

Между тем не менее важный для России вопрос, насколько эффективным окажется использование СП-2 после того, как труба будет проложена. Начальная стоимость строительства газопровода была оценена в 9,5 млрд евро — половина средств была вложена российской стороной, а остальное предоставили европейские инвесторы. Однако в настоящее время мировая экономика испытывает перепроизводство энергоресурсов, а прогнозы восстановления потребностей в нефти и газе не вселяют уверенности в своей точности. «После того как Россия достроит СП-2, нам придется научиться его грамотно использовать, — отмечает Пикин. — Старший брат газопровода, «Северный поток-1», из-за европейских ограничений много лет оставался заполненным лишь наполовину. Не исключено, что новая труба повторит его судьбу».

Николай МАКЕЕВ.

SOSEDI

КАМЕРНАЯ ПРЕЗИДЕНТСКАЯ ГОНКА

Обвинение не помешало: команда Бабарико сдала в ЦИК все необходимые для его регистрации документы

Следствие по Белгазпромбанку длилось недолго. Кандидату в президенты республики Виктору Бабарико, которого считают главным конкурентом действующего главы государства Александра Лукашенко, уже предъявили обвинение. За что именно преследуют противника режима, неизвестно, так как это считается тайной следствия.

При этом в СИЗО КГБ оказался не только сам Бабарико, но и его сын Эдуард. Который имеет отношение к предвыборному штабу отца, но никакого — к банку и его делам. Семью защищают 5 адвокатов: трое — отца и два — сына. Обвиняемые отказываются признавать свою вину. Скорее всего, Бабарико обвиняют в создании схем по уходу от налогов и отмывании денег в Белгазпромбанке, которым он руководил последние 20 лет. При этом в Газпроме не верят белорусским правоохранительным органам и протестуют против введения внешней администрации в финансовой организации. Сам Бабарико называет действия официального Минска в отношении его бывшего места работы рейдерским захватом. Как бы там ни было, по делу банка задержанные дают показания против кандидата в президенты. Кроме того, был заморожен избирательный счет Бабарико, а его самого задержали якобы из-за попыток вмешиваться в следствие.

Юрист штаба Виктора Бабарико Максим Знак рассказал «МК», на что они рассчитывают в защите:

— Адвокаты Бабарико будут обжаловать постановления о выдвижении обвинения, о задержании, о мере пресечения и так далее. Но на избирательный процесс уголовное дело никак не повлияет. Уже поданы все документы на регистрацию Бабарико кандидатом в президенты, там стоит его подпись. И ЦИК их принял.

— В ЦИК могут придраться к декларации о доходах?

— Декларацию заполнял и подписывал лично Бабарико. Теоретически это действительно является наиболее уязвимым местом. Однако даже если нашего кандидата обвинят в том, что он не задекларировал больше 20% дохода за 2019 год или какие-то объекты недвижимости, это еще нужно будет доказать. Мы уверены, что он указал все, что было необходимо, так как прекрасно понимает, какие могут быть последствия.

— Но если обвинение говорит, что он воровал деньги...

— Обвинение такого не говорит. Они вообще не хотят рассказывать, в чем суть претензий к Бабарико. Есть только полунамеки в речи Александра Лукашенко и государственных СМИ.

— До дня выборов президента Белоруссии успеют осудить Бабарико?

— С точки зрения того, в чем обвиняют фигурантов дела Белгазпромбанка, и того, сколько человек являются фигурантами дела, это просто невозможно. Нужно успеть провести все следственные действия, ознакомить с делом защиту, провести судебный процесс и дождаться вступления приговора в силу.

— Вы рассчитываете на справедливый суд?

— Любой юрист рассчитывает на справедливый суд. Если бы мы на это не рассчитывали, можно было бы собираться и уходить в другую профессию.

Артур АВАКОВ.

ПОЛНЫЙ ТЕКСТ на сайте mk.ru

ЗА БУГРОМ

ТРАМП ВЫШЕЛ НА ЛЮДИ

Первый с начала пандемии митинг президента США привлек мало сторонников

Дональд Трамп впервые с начала пандемии COVID-19 принял участие в массовом мероприятии, выступив субботним вечером перед своими сторонниками в городе Талса (штат Оклахома). Встреча с избирателями оказалась не столь многолюдной, как рассчитывали ее организаторы.

«Мы начинаем предвыборную борьбу!» — возгласил Трамп на стадионе BOK Center, обрушившись с критикой на своего главного конкурента — «сонного Джо» (демократа Джозефа Байдена), леваков и фейк-ньюс.

Своих последователей президент назвал «бойцами», а участников протестов — «плохими людьми»: «Там, снаружи, митингуют очень плохие люди. Они делали очень плохие вещи».

В преддверии своей встречи со сторонниками президент США предупредил в Твиттере своих противников: «Протестующие, анархисты, агитаторы, мародеры или негодяи, которые собираются приехать в Оклахому, пожалуйста, поймите, что с вами обойдутся там не так, как это было в Нью-Йорке, Сиэтле или Миннеаполисе. Это будет совсем другой сценарий».

Тем не менее в Талсе собралось несколько групп анархистов и «антифы», но к стадиону, где проходила встреча президента со своими сторонниками, протестующих не подпустили.

«Республиканцы — это партия СВОБОДЫ, РАВЕНСТВА и СПРАВЕДЛИВОСТИ для ВСЕХ, — заявляет Трамп. — Мы — партия Авраама Линкольна и партия ЗАКОНА И ПОРЯДКА!»

Упоминание в контексте предвыборных заявлений борца за ликвидацию рабовладения Линкольна, по идее, должно потрафить чернокожим избирателям.

Поначалу Трамп вообще хотел провести свою знаменующую возобновление предвыборных митингов встречу со сторонниками в Талсе 19 июня — в день, когда празднуется конец рабства в Соединенных Штатах. Однако в итоге было решено перенести мероприятие на день позже. Вдобавок оппоненты Трампа напоминают, что именно в Талсе произошел один из самых крупнейших случаев расового насилия в истории страны, когда 30 мая и 1 июня 1921 года белые расисты напали на «черные» кварталы. В ходе тех погромов погибли 36 человек.

Примерно за неделю до мероприятия в Талсе Дональд Трамп заявлял, что он один из лучших в истории США президентов для чернокожих американцев: «Я сделал больше для черного сообщества, чем любой другой президент, не говоря об Аврааме Линкольне».

Однако на митинге он не удержался от высказываний, которые его критики тут же сочли «расистскими». К примеру, когда Трамп говорил об общенациональных протестах, направленных на защиту полиции, то использовал испанское слово «hombre» (мужчина, человек) при описании вымышленного преступника, который врывается ночью в дом одинокой молодой женщины. Блюстители политкорректности услышали в этом слове расистский привкус и напомнили, что в прошлом Трамп называл мексиканских иммигрантов «насильниками».

Также, выступая перед сторонниками, президент США, описывая пандемию, назвал вирус «кунг-флу» (то есть «кунг-грипп»), намекнув тем самым на китайское происхождение COVID-19. Правозащитные группы тут же снова увидели в этой формулировке расистский подтекст и выразили обеспокоенность, что это и другие высказывания Трампа, не раз говорившего о «китайском» или «уханьском» вирусе, могут спровоцировать расизм и насилие в отношении американцев азиатского происхождения.

Вообще, пандемия не могла не наложить отпечаток на предвыборное мероприятие. Сама по себе идея проводить массовое собрание в то время, как в Америке насчитываются сотни тысяч людей, заразившихся COVID-19, вызвала волну критики в адрес Трампа, который уверяет, что его сторонники горят желанием видеть своего президента вживую. Опасения по поводу возможности новой вспышки после многолюдного сборища в Талсе вряд ли могли казаться преувеличенными. При регистрации для участия во встрече с президентом его сторонники должны были дать согласие на то, что организаторы этого мероприятия не несут ответственности за возможное их заражение коронавирусом и его последствия. На входе участникам предвыборного действа измеряли температуру, выдавали маски и санитайзеры. Впрочем, многие присутствующие масок не надевали. Выступал без маски и сам Трамп.

Но для мер предосторожности были все основания. У шести членов трамповского избирательного штаба, занимавшихся подготовкой встречи в Талсе, был обнаружен коронавирус. Они были помещены на карантин.

Возможно, именно страх перед COVID-19 сыграл свою роль в том, что на встречу с Трампом на вмещающую 19 тысяч человек арену пришло меньше людей, чем рассчитывали организаторы мероприятия. Стадион был заполнен лишь на две трети, хотя поначалу казалось, что от желающих послушать президента нет отбоя.

Тем временем опросы общественного мнения показывают тревожные тенденции для Трампа: если бы выборы состоялись сейчас, то кандидат в президенты от Демократической партии Джо Байден победил бы нынешнего главу Белого дома. Согласно опросу Reuters-Ipsos, 48% респондентов заявили, что проголосуют за Байдена, а 35% — за Трампа. Опрос показывает, что 40% респондентов положительно оценивают, как президент справляется со вспышкой коронавируса, но 55% дали ему отрицательную оценку. В целом опрос дает Трампу 38% рейтинга одобрения. Но при этом респонденты считают, что он будет лучше для экономики (43%), чем Байден (38%).

Андрей ЯШЛАВСКИЙ.

НАМ В ПОДАРОК – ЗАПРЕТ ЭСКИМО

с 1-й стр.

Но в этом случае хотя бы нашелся обиженный! А эскимосы вроде и не возражали... Может, им даже нравилось, что в их честь назвали такое вкусное лакомство... Или, наоборот, вообще не соотносили это название с собой, учитывая, что сами-то называют себя: восточные — инуитами, западные — юпиками...

А уж мальчик, чье изображение красовалось на обертке (а теперь его уберут), вообще должен быть в большом расстройстве — роялти-то тю-тю...

Но кто же будет спрашивать, что там думают какие-то малые народы, когда стоит глобальный вопрос о правах национальных меньшинств?! «Мы привержены делу достижения расового равноправия и считаем этот термин уничижительным», — сказала Элизабелл Маркес, главный маркетолог компании. Уж кто-кто, а она-то понимает, куда ветер дует и насколько выгоднее плыть по течению...

И не она одна. Вот и компания Johnson & Johnson объявила, что прекращает продажу кремов, высветляющих кожу. То есть они-то рекламируют часть своих товаров как средства для уменьшения темных пятен, но покупатели используют их для осветления тона кожи. И тем конкретно их подставляют. «Дискуссии последних недель показали, что некоторые наши продукты производили впечатление, что светлая и белая кожа лучше, чем естественный оттенок кожи», — заявили в компании, отметив, что это никогда не было их целью. Действительно, так и попасть под суды надолго. Объясняй потом устами дорогостоящих адвокатов, что ты «не это имел в виду», неси миллионные убытки. Лучше от греха подальше первыми сыграть на опережение — и все! Шах и мат!

Кстати, вы в шахматы играете? Я с недавних пор нет! Даже смотреть на них не могу! Это страшно же подумать, что аж с пятого века (когда предположительно появились шахматы) белые неизменно ходят первыми! Это же какое вселенское оскорбление всем цветным! Я считаю, все шахматисты должны пасть по этому поводу на колени и покаяться... И вот пианисты тоже. И композиторы. Потому что рояль имеет 52 белые клавиши и только 36 черных. Это ущемление прав, между прочим! Если вообще не расизм чистой воды!

Вы скажете, что на месте крутых производителей стоило бы меньше говорить (в том числе заявлять о переименованиях), а больше делать. Например, вкладывать серьезные деньги в конкретные действия, которые привели бы к уменьшению расовых различий, например, в образование, предоставление рабочих мест, повышение квалификации работников, более качественное бесплатное медицинское обслуживание, помощь неблагополучным семьям, и так далее, и тому подобное... Ну-ну! Ерунду-то не предлагайте! Ведь все это — долго, дорого и совершенно ненаглядно. То ли дело переименовать эскимо!

Татьяна ФЕДОТКИНА.

АРЕСТ

КАНДИДАТА В ГУБЕРНАТОРЫ ВЫБРАЛИ УБИЙЦЕЙ

с 1-й стр.

Новость о пропаже 12-летнего Саши облетела всю Астрахань в начале весны. Семейная пара — Николай Парахняков и его жена Галина Морозова — 6 марта обратилась в полицию. Родители заявили, что мальчик 4 марта ушел из дома в направлении школы и не вернулся.

На призыв искать мальчика, кажется, откликнулся весь город. Были подняты не только профессиональные поисковые отряды, но и простые граждане.

— Я сам делал обходы в своем районе и центре города. Искал рядом с работой, домом в радиусе 2 километров, — рассказывает местный житель Александр.

— Мне чисто по-человечески было очень жалко этого парнишку и его родителей. Искали, чтобы чем-то помощь, а не из-за вознаграждения, которое пообещала его мать, — 100 тысяч рублей, кажется, — вторит ему Ольга.

Семейными тайнами с журналистами и на своих страницах в соцсетях без тени смущения делилась сама политик. Оказалось, что Саша — поздний сын, который рос трудным ребенком. Еще недавно гордая мать рассказывала, как ее Саша — кадет казачьего корпуса — ходит в местный храм на причастие. А весной этого года ей пришлось признаться: ребенок связался с сомнительной компанией. Галина рассказывала местным журналистам, что компанией этой заправляет некий 19-летний молодой человек, который уже сидел за распространение наркотиков. Более того, таинственный «друг» и сам баловался запрещенными препаратами.

«Период его (Саши. — «МК») общения с ним я точно назвать не могу, но это продолжалось больше двух месяцев. У нас есть видео, где наш сын уезжает от оперативников на скутере. По комплекции мы его опознали. Есть дети, которые говорят, что он стрелял мелочь возле ТЦ «Алимпик». Волонтеры туда уже сориентированы», — рассказывала Галина.

Возможно, не без помощи самой Морозовой по городу поползли слухи, что якобы трудный ребенок не хочет возвращаться, потому что его привлекает бродяжничество.

— В какой-то момент надежды не стало. Мы были уверены, что Саша погиб. Думали, что утонул, — рассказала «МК» Ольга.

Первым усомниться в честности Морозовой рискнул местный журналист Глеб Иванов. Он обратил внимание на то, что в городе еще висят волонтерские объявления о поиске ребенка, а политик как ни в чем не бывало агитирует электорат голосовать против поправок в Конституцию.

В итоге и сыщики заподозрили неладное. После пары допросов Морозова сдалась и рассказала, как все было.

Саша действительно стал все реже бывать дома, связался с сомнительной компанией, его интересы сузились до мопеда и музыки. 4 марта подросток уехал на своем скутере и вернулся только под утро следующего дня. Дома его ждал серьезный разговор с родителями. Завязалась ссора, в ходе которой Морозова схватила гантель и ударила сына несколько раз по голове. Ребенок умер на месте. Тогда было решено спрятать тело в бетоне под полом в доме старшего сына — 36-летнего Дениса Парахнякова.

Женщина также показала место в реке, куда выкинула завернутые в пакет гантель, провод от компьютерного монитора, а также малярную кисть. Видимо, эти предметы тоже использовались при убийстве.

Знавшие семью Морозовой не исключают, что тело нашли в доме старшего сына, с которым женщина была в доверительных отношениях (она хотела отойти от политики, но именно Денис уговорил мать продолжать карьеру), не просто так. Мол, преступление мог совершить кто-то еще, а Галина взяла вину на себя. Кстати, старший сын Морозовой в свое время занимался строительством.

— Она произвела на меня впечатление любящей и заботливой матери. Немного нервная, может быть. Но у нее всегда было много работы, много забот. Ничего необычного я не замечала, — рассказала одна из знакомых, добавив, что видела, как Морозова водила своего Сашу на уроки музыки.

— Я ее знала хорошо, она очень любящая, заботливая мать. Мозг отказывается понимать все происходящее, — пояснила другая знакомая депутата.

При этом есть и другие мнения. Близкая знакомая и владелица местного супермаркета вспомнила, что Морозова уже после пропажи Саши приезжала «довольная и веселая».

Кстати, это не первая трагедия в семье Морозовой. Шесть лет назад у нее при загадочных обстоятельствах погиб средний сын. Теперь у женщины остались две совершеннолетние дочки и старший сын Денис. Ну и муж, разумеется, чья роль в этом деле весьма туманна. Обращает на себя внимание приписка в Инстаграме дочери: «Журналисты, не звоните папе. Он скорее всего ничего не знает».

СПРАВКА "МК"

Галина Морозова — известный в регионе политический деятель. Женщина дважды, в 2016 и 2017 годах, баллотировалась в депутаты региональной Думы, а в 2019-м — на пост губернатора Астраханской области.

Мать с мужем и сыном — будущей жертвой.

Ранее также сообщалось, что в конце 2017 года Морозова, являясь членом «Справедливой России» и делегатом от регионального отделения партии в Астраханской области, предложила свою кандидатуру для участия в президентских выборах 2018 года.

Незадолго до своего задержания, 25 апреля, Морозова ушла из партии «Справедливая Россия». Примечательно, что на своих страничках в социальных сетях она вместо личного фото опубликовала портрет недавно арестованного лидера движения «За новый социализм» Николая Платошкина. О себе написала, что является членом Экспертного совета по стратегии социально-экономического развития Астраханской области при губернаторе до 2035 года.

«МК» связался с бывшим коллегой Морозовой, членом «Справедливой России» Олегом ШЕИНЫМ.

— В работе Морозова была грамотным специалистом. Но это ни о чем не говорит: питерский историк Соколов, расчленивший аспирантку, тоже был профессионалом своего дела. Работа — это отдельная история.

— Что в ней было странного?

— Она слыла довольно отчужденной, личностные контакты у нее были выражены в слабой форме. В ней что-то копилось-копилось, а потом...

— Почему Галина покинула вашу партию?

— В мой адрес и в адрес моих товарищей Морозова выступала с критикой, обращалась даже к Сергею Миронову. А вообще, она хотела баллотироваться везде и всюду. Планировала идти в депутаты. Даже на пост губернатора метила.

— О сыне она что-то рассказывала?

— Конечно. Еще весной она говорила, что тот куда-то пропал. Я решил ей позвонить, выразить сочувствие. Она мне ответила, что мальчик сложный был, что в доме также пропали дорогостоящие вещи. Вот были ее слова: «Найдется. Через месяц-другой». Но если не пренебрегать мистикой, то стоит вспомнить, что, когда мальчик пропал, одна из астраханских предсказательниц увидела: пропавший ребенок был убит одним из близких родственников и похоронен в доме также одного из близких. Стоит отметить, что серьезные проблемы будут у семьи ее старшего сына. Потому что погибшего мальчика похоронили в бетоне его дома. А у него двое своих маленьких детей...

— Мы не можем ее обвинять, она пока подозреваемая, но как, думаете, развернутся события?

— Я думаю, ее будут обследовать психиатры. Но еще в прошлом году, когда она с нами (партией) разорвала отношения, ей уже нужен был большой психологический отдых. У нее происходили какие-то процессы в голове — нормальный человек не может поступать так, как делала она. Галина резко разорвала с нами отношения и даже потребовала моего исключения из партии. Я тогда еще сказал, что у нее нервный срыв.

Дарья ФЕДОТОВА, Екатерина СКРИЖАЛИНА.

СВОБОДНАЯ ТЕМА

Евгений ГОНТМАХЕР, доктор экономических наук, профессор

КАК НАМ ЗАСЕЛИТЬ РОССИЮ

Необходимо снять противоречие между огромными территориями и низкой численностью населения

Я первый раз попал в Норильск в 1986 году. Это была командировка: мы в Центральном экономическом НИИ при Госплане РСФСР делали программу социально-экономического развития Красноярского края. Самое сильное впечатление я тогда сформулировал для себя очень просто: как можно там жить женщинам, детям, пенсионерам? Мало того что это Крайний Север с его низкими температурами, ветрами, полярной ночью и длинной зимой, так еще и атмосферные выбросы Норильского горно-металлургического комбината им. А.П.Завенягина. Когда я добрался до уютной московской квартиры и открыл дверь, жена недоуменно спросила: а почему от тебя так пахнет серой?

С тех пор я бывал в Норильске еще много раз. Несмотря на изменения к лучшему с точки зрения качества воздуха и перехода на новые, современные технологии, город остается символом плохой экологии, что ярко нам показала недавняя катастрофа с разливом 21 тыс. тонн топлива. Да и климат никак не поменялся. При этом как жили там около 200 тыс. человек всех возрастов, так и продолжают жить.

Я вспомнил о Норильске, потому что в России, наряду с множеством накопившихся системных вопросов, о которых совершенно справедливо говорят, есть еще один принципиальный узел: это противоречие между огромностью нашей территории и численностью проживающего на ней населения. Из этого противоречия вытекает масса социальных, экономических и политических последствий, обостряющих практически все наши набухшие до критического уровня проблемы.

Какова плотность населения в России? Около 9 человек на 1 кв. километр. Это 181-е место в мире. Ниже нас — только некоторые африканские страны, занимающие пустыни, Монголия, а также Австралия и Канада. Даже в Краснодарском крае с его благоприятным климатом плотность населения всего 75 человек на 1 кв. километр. Для сравнения: в Великобритании, Германии этот показатель в 3–4 раза больше. В немаленьких по площади США, включая малонаселенную Аляску, на 1 кв. километр приходится 32 человека.

Такая вопиющая разница объясняется, конечно, и объективными обстоятельствами. Например, 65% территории России — это зона вечной мерзлоты. Очевидно, что жить там весьма некомфортно. Кроме того, уже не одно десятилетие мы имеем медленное, но снижение численности населения. В 1991 году нас в тогдашней РСФСР было 148 миллионов, а в прошлом году (без Крыма и Севастополя) — 144 миллиона.

Однако тут уже видна важная проблема пространственного развития: что нам делать с огромными северными территориями? В советское время их осваивали, несмотря ни на какие климатические особенности. До сих пор мы помним многочисленные жертвы ГУЛАГа, принесенные ради колымского золота, норильских меди и никеля, воркутинского угля. Наследством тех времен стали стационарные города, крупнейший из которых Норильск, но в одном ряду с ними целая россыпь нефтегазовых поселений Тюменского Севера. И ничего бы страшного, но там, как я уже отметил, женщины рожают детей и свой век доживают пенсионеры. При этом давно уже доказано, что пребывание там на протяжении хотя бы нескольких лет негативно влияет на состояние здоровья. Недаром в российском законодательстве есть льгота по досрочному выходу на пенсию тем, кто прожил в «районах Крайнего Севера и приравненных к ним местностях» и тем, кто проработал там не менее 15 лет.

Чтобы и дальше не усугублять эту пагубную социальную ситуацию, необходимо принимать решения об освоении этих территорий только вахтовым методом. Это позволит, в частности, уменьшить антропогенную нагрузку на местную природу и снять риски ухудшения здоровья для женщин с детьми и пожилых людей. Одним из возможных политических последствий такого шага может стать расширение прав на управление этими территориями коренными народностями Севера. Сейчас эти права декоративны и постоянно уменьшаются, например, через ликвидацию автономных округов, что уже произошло в Красноярском крае, на Камчатке и было недавно заявлено по отношению к Ненецкому округу.

Но если посмотреть на оставшиеся 35% территории России, которая расположена южнее зоны вечной мерзлоты, то здесь выявляется другая острая проблема: стягивание населения в так называемые города-миллионники и их ближайшие окрестности, что обезлюживает пространство между ними. Например, в Москве и Московской области в 1991 году было 16 миллионов постоянных жителей, а в 2019 году — уже 20 миллионов. В Санкт-Петербурге и Ленинградской области население за этот же период увеличилось с 6,7 до 7,2 миллиона. Зато в Тверской области, расположенной между двумя столицами, эти цифры снизились с 1,6 до менее 1,3 миллиона. При этом надо иметь в виду, что многие жители этой области там только официально зарегистрированы, мигрируя на работу в те же столичные регионы. Плотность населения там — 15 человек на 1 кв. километр, что соответствует показателю намного более северной Финляндии и пустынного Алжира.

По сути, если взглянуть на карту расселения людей по территории России, мы увидим, во-первых, несколько густых компактных пятен, крайнее на Восток из которых — миллионный Новосибирск, прибавивший за 1992–2019 гг. около 200 тыс. жителей. И, во-вторых, относительно плотно и равномерно заселенные регионы юга и Поволжья — Краснодарский край, республики Северного Кавказа, а также части Татарстана, Башкортостана, Ставропольского края, Ростовской и Волгоградской областей. Все остальное — малозаселенные и деградирующие территории, несмотря на то что у них неплохие климат и экономический потенциал. Яркий пример такой деградации — благодатный Алтайский край, население которого в 1991 году составляло 2,6 миллиона человек, а в прошлом году снизилось до 2,3 миллиона.

К чему все это приводит? Негативных последствий много. Из них, пожалуй, наиболее тяжелые:

— ухудшение качества жизни населения обширных деградирующих территорий, особенно в малых городах и сельской местности, а также у свежеприбывших жителей городов-миллионников и их окрестностей;

— разрыв единого общероссийского социального пространства, когда территориальные различия в уровне и качестве жизни не просто увеличиваются, но и достигают разительных размеров;

— тем самым, извините за канцеляризм, снижается качество значительной части российского «человеческого капитала», что, в свою очередь, подрывает инвестиционный процесс на большей части территории России, еще более концентрируя экономическую активность в столицах и считаном числе других компактных точек.

И здесь возникает принципиальный вопрос: а может ли общество, декларирующее свой демократический характер и уважающее права и свободы человека, признающее неприкосновенность частной собственности, пытаться регулировать расселение людей по территории? Все мы хорошо помним советский опыт, когда тогдашнее государство решало: если в безлюдной точке N надо построить завод, то туда будут привлечены люди, которые будут еще много лет жить в землянках и бараках. Да и сейчас регулярно пишутся прожекты о том, что будут созданы такие стимулы, которые привлекут людей переезжать в Сибирь и на Дальний Восток. Но вот только никак это не получается: народ (особенно молодежь) по-прежнему стремится оттуда выехать. Яркий пример — громко разрекламированный бесплатный «дальневосточный гектар», который сначала привлек внимание относительно многих, но быстро сдулся: численность тех, кто его получил, по официальным данным, 76 тыс. человек, из которых далеко не все ведут на этом гектаре хозяйственную деятельность. Понятно, что это никак не влияет на демографическую, социальную и экономическую ситуацию на Дальнем Востоке.

Так, значит, бросить все на самотек? Ответ на этот вопрос коренится в самых основах нынешних российских порядков.

Для того чтобы проводить активную региональную политику, мы должны привлечь инвестиции для строительства транспортной инфраструктуры и создания новых рабочих мест на депрессивных территориях. Это азы. Но все упирается в российские реалии, которые предопределяют нынешний токсичный инвестиционный климат. Чтобы переломить тенденцию, нужны принципиальные сдвиги в политической системе, которые сводятся к очень простым вещам:

1) от закрытости и враждебности по отношению к европейскому пространству к внедрению в него с сохранением всех наших преимуществ и культурных особенностей;

2) от всеохватного государства в экономике к свободе предпринимательства, прежде всего малого и среднего;

3) от сверхцентрализации власти к реальному федерализму и полноценному местному самоуправлению, берущему на себя большую часть социальных программ;

4) от социальной политики мелких подачек и тотального недофинансирования к выводу в приоритет финансовой поддержки эффективных социальных «расходов», которые на самом деле и формируют будущий ВВП страны.

Поэтому любые попытки продекларировать изменения в пространственном развитии России в отрыве от фундаментальных реформ, по масштабу (и отчасти по содержанию) сопоставимых с тем, что произошло в начале 90-х, бесполезны и только пачкают бумагу. Но дискуссию об этом важнейшем элементе прекрасной России будущего надо начинать уже сейчас.

КОММЕНТАРИИ на сайте mk.ru

КУБЫШКА НА ВСЕ СЛУЧАИ ЖИЗНИ

На сколько хватит Фонда национального благосостояния

Пандемия сделала постоянным героем новостных сводок Фонд национального благосостояния (ФНБ) — главную резервную кубышку правительства. Когда стало понятно, что парой сотен миллиардов на восстановление экономики от коронакризиса не отделаешься, на российские резервы возложили особые и большие надежды. И не зря: пока нефть драматично дешевела, правительство вбрасывало деньги в антикризисные пакеты мер, а профицит бюджета превращался в дефицит, ФНБ парадоксальным образом наполнялся. В марте в нем было 8,2 трлн рублей, а в мае — уже 12,4 трлн. Рассказываем, для чего России нужны резервы и как подешевевший рубль обогащает страну.

НАТАЛИЯ ГУБЕРНАТОРОВА

Три фонда в одном

За годы своего существования российская резервная кубышка пережила несколько слияний и переименований. Фонд национального благосостояния, который сейчас на слуху, появился лишь в 2018 году, хотя откладывать про запас Россия начала в самом начале 2000-х. Это стало возможным, когда страна вышла из кризиса 1990-х благодаря сильно подорожавшей нефти. До этого о накоплениях на черный день не могло быть и речи: государство погрязло в кредитах, дефолт обесценил рубль, и каждая копейка направлялась на срочные нужды.

Во второй половине 1999 года случилось чудо: цены на нефть впервые за несколько лет поднялись выше отметки $20 за баррель. Это позволило нарастить доходы бюджета и обрести относительную финансовую стабильность. По данным Минфина, в 2000 году дополнительные доходы от роста нефтяных цен составили 300 млрд рублей. В 2001 году Владимир Путин с подачи тогдашнего министра финансов Алексея Кудрина предложил создать резерв, куда можно откладывать сверхдоходы от продажи нефти. Так в 2004 году появился прародитель нынешнего ФНБ — Стабилизационный фонд России. Этот фонд выполнял несколько функций: обеспечивал дополнительную устойчивость государственным финансам и служил источником финансирования инвестиционных программ. Фактически это были активы, которыми могло напрямую распоряжаться правительство, а не парламент, утверждающий бюджет. Первыми накоплениями государство решило распорядиться так: в 2005 году средства Стабфонда направили на выплату внешнего долга России (перед Международным валютным фондом и перед странами — членами Парижского клуба) и на покрытие дефицита Пенсионного фонда РФ.

В 2006 году Путин озвучил идею трансформировать Стабфонд. В своем Бюджетном послании (раньше было такое) президент предложил принимать бюджет не на один, а на три года и поменять в связи с этим структуру резервов. В 2008 году Стабилизационный фонд был упразднен. Его разделили на Резервный фонд и Фонд национального благосостояния. На момент разделения в Стабфонде оставалось 3,85 трлн рублей. После отпочкования двум фондам приписали разные функции. Резервный фонд предназначался для покрытия бюджетных расходов в случае, если цены на энергоресурсы сильно снижались, а также для стабилизации экономики в кризис. ФНБ был нужен для поддержки пенсионной системы. Из него, например, софинансировались добровольные пенсионные накопления россиян. Правда, потом функционал ФНБ расширился, и фонд стали использовать для финансирования инфраструктурных проектов.

В 2018 году двойную кубышку России снова ждало преобразование, но уже по вынужденной причине. В 2017-м Резервный фонд полностью истощился: он выполнил свое предназначение и покрыл дефицит бюджета, образовавшийся из-за кризиса 2014–2016 годов. После этого Резервный фонд перестал существовать: все функции взял на себя ФНБ.

Фонд национального состояния — это типовой инструмент резервирования для целей управления финансовыми и экономическими рисками, а также управления показателями денежного обращения внутри страны, пояснил в беседе с «МК» **доктор экономических наук, профессор Финансового университета при Правительстве РФ Константин Ордов.**

«Вообще, рыночная экономика в классическом виде не подразумевает необходимости формирования существенных объемов резервных фондов, поскольку в международной торговле свободное курсообразование позволяет сбалансировать промышленно-торговый потенциал различных стран. Однако у стран со слабо диверсифицированной экономикой, таких как Россия, наличие социальных обязательств и иных не секвестрируемых (не снижаемых) государственных расходов вызывает необходимость формировать резервы на черный день. Таким днем считается экономический кризис либо период неблагоприятной мировой ценовой конъюнктуры на основной товар или продукт, составляющий основу доходной части бюджета», — отметил он.

К слову, по сравнению с другими странами-накопителями Россия — в очень неплохом положении. Фонд национального благосостояния входит в международные резервы РФ, хотя и имеет ряд ограничений по направлениям использования. Если сравнивать объемы золотовалютных резервов государств, на конец I квартала 2020 года Россия занимала 4-е место в мире с суммой $565 млрд. Самым запасливым оказался Китай с $3,1 трлн, за ним Япония — с $1,4 трлн и Швейцария — с $989 млрд.

Резервы пошли в дело

Откуда в фондах брались деньги и как использовались? В Стабилизационный фонд шли дополнительные доходы от продажи нефти выше определенной планки. Эти деньги инвестировались в иностранную валюту и долговые обязательства. Правопреемником Стабфонда в этом отношении стал Резервный фонд. В него тоже шли сверхдоходы от нефти, затем вкладывались в валюту и долговые обязательства. При этом объем фонда не мог превышать 10% от ВВП (впоследствии 7%). Когда Резервный фонд достиг максимально разрешенного уровня, остальные сверхдоходы аккумулировал в себе Фонд национального благосостояния. Кстати, изначально у него было еще более пафосное название: Фонд будущих поколений. В этом названии намекалось на первоначальное предназначение ФНБ — поддержание пенсионной системы. Но когда функции расширили, деньги фонда разрешалось тратить на кредиты банкам, которые должны были потом возвращать в фонд прибыль от инвестиций. Так, на кредитные средства ФНБ были построены Крымский мост, Центральная кольцевая дорога в Москве и области, платная трасса Москва—Санкт-Петербург. Словом, принцип наполнения фондов сводится к простой формуле: в кубышку идут сверхдоходы от продажи нефти, которые вкладываются в финансовые инструменты или инвестиции для еще большей прибыли. Вот такая схема инвестирования государственного масштаба.

ФНБ в последней версии также наполнялся за счет дополнительных нефтегазовых доходов. Планка отсечения была $42,2 за баррель марки Urals. Когда «черное золото» стоило $60 и выше, в кубышку шли немалые деньги. Но кроме того Россия получала доходы от управления средствами ФНБ — того самого инвестирования. Управлением средствами ФНБ занимается Минфин, в отдельных случаях — Центробанк. Министерство финансов прокручивает средства фонда двумя способами. Первый — вкладывает в покупку валюты (австралийский, канадский и доллар США, евро, фунт стерлингов, швейцарский франк и иену). Второй — размещает в разных активах: гособлигации иностранных государств, долговые обязательства международных организаций, центральных банков, в акции российских компаний, связанных с реализацией инфраструктурных проектов, в депозиты в банках и другие.

Такой диверсифицированный инвестиционный портфель приносит ФНБ дивиденды и за счет курсовой разницы. Например, курсовая разница от переоценки средств ФНБ за период с 1 января по 30 апреля 2020 года составила 1 трлн 197 млрд рублей. В свою очередь, за счет размещения средств в финансовые активы за первые четыре месяца года кубышка «заработала» 9,175 млрд рублей. Именно благодаря этому Фонд национального благосостояния в кризис не только не уменьшается на фоне рекордно низких цен на нефть, но и растет. С марта по апрель этого года ФНБ вырос на 4,2 трлн рублей, при том что средняя цена нефти в марте–апреле колебалась от $20 до $30 за баррель.

Вот и ответ на вопрос, почему углеводороды обесценивались, а ФНБ наполнялся: кубышка разбухла благодаря подешевевшему на фоне нефти рублю. Сработало простое правило: если вовремя вложиться в валюту, на курсовой разнице можно заработать.

«Несмотря на кризис и опасения за сохранность ФНБ, в марте 2020 года он увеличился на 34% — до 12,9 трлн руб. Это стало результатом особенности зачисления средств на счета фонда, которая приводила к таким же резким увеличениям в июле 2019 года — на 108%, в июне 2018 года — на 23%», — говорит Константин Ордов.

Девальвация рубля — это мощный инструмент для наполнения ФНБ, поэтому о полном истощении кубышки в ближайшее время говорить не приходится. «Текущая конъюнктура цен на сырьевые товары и потребность экономики в антикризисных мерах финансовой поддержки не позволяют рассчитывать на сопоставимую динамику в следующем году. Но это не значит, что объем рублевых средств ФНБ в следующем году сократится. Рост курса доллара на 10 рублей может дополнительно привнести в ФНБ сумму порядка 1,7 трлн руб в качестве курсовой разницы, что пока существенно меньше того, что Правительство РФ потратило на антикризисные мероприятия», — говорит профессор Ордов.

По словам эксперта, в последние десятилетия вообще стало очень модным и порой очень эффективным использовать резервные фонды для управления валютным курсом. Вот только не в пользу нацвалюты. «Парад девальваций» 2015 и 2018 годов показал, что резервные средства мало кто готов использовать для поддержания чрезмерно крепкого курса национальной валюты», — заметил наш собеседник.

Страсти по кубышке

Средства Фонда национального благосостояния по закону нельзя расходовать на нужды бюджета при любой необходимости. Собственно, в этом и была задумка Алексея Кудрина при создании еще Стабфонда. Министр финансов тогда говорил: «Тратить Стабфонд внутри страны — это просто разрушение экономики». Правда, в кризисы кубышку все-таки пришлось распечатывать для внутренних нужд. В 2008–2009 году за счет Резервного фонда и ФНБ пришлось спасать финансовую систему от кризиса. По иронии судьбы этим пришлось заниматься борцу за неприкосновенность резервов — Кудрину. Он разрешил вкладывать до 40% ФНБ в рублевые, а не только иностранные активы, как это было раньше. Но у Кудрина нашлись оппоненты. Основным идеологом вложений средств ФНБ в экономику был на тот момент помощник президента Андрей Белоусов — в прошлом глава Минэкономразвития, а ныне первый вице-премьер правительства.

Когда Кудрин в 2011 году ушел в отставку, приоритеты страны поменялись. Минфин под руководством Антона Силуанова не смог защитить фонд от трат. Кубышку разрешили тратить на нужные для страны проекты. В итоге заявки от госкорпораций, банков на инвестиции за счет ФНБ превысили объем фонда. В 2015 году часть средств фонда все-таки ушла на инвестпроекты: в частности, поддержать решили компании, пострадавшие от санкций.

После упразднения Резервного фонда для оставшегося на плаву ФНБ создали новое бюджетное правило. Расходоваться фонд может, только если его ликвидная часть (живые деньги на счетах, а не долговые инструменты) превышает 7% ВВП. Резервы не могут идти на целевые нужды экономики, а могут только компенсировать выпадающие расходы бюджеты из-за падения цен на нефть.

До коронакризиса за счет средств ФНБ должны были финансироваться инвестпроекты в рамках нацпроектов. Правда, просто так деньги взять из кубышки было нельзя. Тогда власти придумали изящный маневр с покупкой акций Сбербанка за счет средств ФНБ. Контролирующий пакет приобрели как актив, что не запрещено. Но, поскольку продавцом был Банк России, прибыль от продажи ушла от государства самому же государству, однако уже не в неприкосновенный ФНБ, а в бюджет. Так около 2 трлн рублей вывели из резервов и доставили в казну. Вот только коронавирус спутал планы чиновников: теперь деньги пойдут не на инвестпроекты, а на финансирование плана восстановления экономики. По оценке премьера Михаила Мишустина, план выхода из кризиса обойдется правительству в 5 трлн рублей.

Остается главный вопрос: на что экономику спасать будем? «После покупки Сбербанка объемы ликвидной части фонда уменьшились и составляют 8,2 трлн рублей из общих 12,4 трлн. Пакет акций банка, в свою очередь, стал наиболее существенной неликвидной частью фонда. Думаем, что власти сохранят консервативный подход к расходованию средств ФНБ. Едва ли он будет активно тратиться на устранение бюджетного дефицита. Вероятно, власти пойдут другим путем: дефицит будут закрывать за счет активности государства на долговом рынке», — отмечает **экономист «БКС Премьер» Антон Покатович.**

Наращивание государственного долга для финансирования антикризисных мер, о котором говорят наши эксперты, действительно рассматривается властями, что подтверждали в Минфине. Речь идет о выпуске долговых бумаг под гарантии государства. Правительство изучает вопрос увеличения объемов эмиссии рыночных облигаций федерального займа. ОФЗ еженедельно размещаются на аукционах Минфина, а приобретают их профессиональные участники финансового рынка — банки, инвестиционные фонды, управляющие компании.

Однако, если затея с увеличением госдолга не удастся, властям придет запустить руку в ФНБ. «Наличие ФНБ позволяет формировать более стабильную конъюнктуру как в экономике РФ, так и на российских рынках. Если государству не удастся реализовать запланированное наращивание своей активности на долговом рынке, то использование фонда для поддержки бюджета видится самым вероятным шагом властей», — заключил Антон Покатович.

Эксперты не берутся прогнозировать, на сколько хватит средств ФНБ: слишком непостоянны цены на нефть, курсы валют и другие переменные. То, что слышно от чиновников, это тоже гадания на кофейной гуще. Антон Силуанов рассчитывает, что кубышка устоит до 2024 года. Герман Греф утверждал, что без снижения бюджета средств ФНБ «хватит на несколько лет». Ясно одно: следуя своим же бюджетным правилам (которые можно и переписать), власти чахнут над златом, как Кощей. Однако, возможно, такая подстраховка еще сыграет свою роль, когда настанет день еще чернее, чем сейчас.

Инна ДЕГОТЬКОВА.

ИВАН СКРИПАЛЕВ

МОЯ МОСКВА

МИЛЛИОН ПРИЗОВ ДЛЯ РАЗВИТИЯ СТОЛИЦЫ

К программе «Миллион призов» в Москве присоединяются все новые компании

В конце июня и начале июля Москва проводит беспрецедентную антикризисную программу «Миллион призов». Ее цель — помочь справиться с экономическими трудностями и жителям города, и столичному бизнесу. По состоянию на 19 июня число компаний-участников этой программы приблизилось к 80, и счет постоянно растет. Среди москвичей за неделю распространят 2 млн сертификатов, с помощью которых можно приобрести товары и услуги, пополнить карту «Тройка» и парковочный счет. Обещаны также скидки и бонусы. С предстоящим голосованием по поправкам в Конституцию России, которое также пройдет с 25 июня по 1 июля, программа связана только одним: коды для участия в «Миллионе призов» будут распространяться на избирательных участках (как электронных, так и традиционных).

Среди участников «Миллиона призов» уже более 20 крупнейших московских сетей — в частности, это «Магнит», «Перекресток», «Пятерочка», «Карусель», «Магнолия», «Азбука вкуса», «Мираторг», «Снежная королева». Из рестораторов это «Грабли», холдинг RestArt (Burger Heroes, фудмаркет «Депо», Obed Bufet, Plove Berry и проч.). Помимо названных в программе участвуют десятки других магазинов и заведений общепита. Всего — если считать филиалы сетей — «отоварить» сертификат «Миллиона призов» можно будет в 3000 торговых и сервисных точек.

— Именно в это время, когда экономика города начинает оживать, возобновляется работа предприятий, и было предложено ввести такую программу, — рассказывает глава Департамента торговли и услуг города Москвы Алексей Немерюк. — Инициаторы — около 20 компаний — обратились в Торгово-промышленную палату. Такие программы проходят практически по всему миру, когда правительство предоставляет различные сертификаты и купоны, чтобы помочь бизнесу в выходе после небольшой рецессии. В этой связи было предложено, что бизнес готов предоставить скидки и бонусные акции более чем в 3 тыс. магазинов, а жители через портал «Активный гражданин» получат больше 2 млн подарочных сертификатов, которыми можно будет оплатить товары и услуги. Мы рассчитываем, что эта акция по стимулированию потребительского спроса может составить совокупно до 10 млрд руб., которые буквально в ближайшие несколько месяцев будут запущены в экономику города.

Участвовать в программе может любой москвич, имеющий специальный код — его можно будет получить во время общероссийского голосования по поправкам к Конституции. Поскольку для обеспечения этого голосования в Москве сейчас ведется беспрецедентная по масштабу и мерам безопасности организационная работа, устроители «Миллиона призов» приняли решение воспользоваться этой структурой для распространения кодов. Неважно, голосуете вы электронным или традиционным образом либо на дому: вместе с бюллетенем вы получаете возможность участвовать в программе. Тем, кто будет голосовать электронно, ничего делать не надо: они автоматически подключаются к акции (на всякий случай предусмотрена и возможность отказа — нужно отправить слово «Отказ» на короткий номер 7377, зарезервированный для «Миллиона призов», сообщение бесплатно). А вот голосующим традиционно придется активировать полученный код, отправив его все на тот же короткий номер 7377.

Организаторы «Миллиона призов» — правительство Москвы, Московская торгово-промышленная палата и столичные предприниматели. Идея программы во всех смыслах беспроигрышная: жители города получают материальную поддержку, бизнес — платежеспособный спрос, а власти оздоравливают экономическую ситуацию. От прямой раздачи так называемых «вертолетных» денег программа выгодно отличается тем, что эти деньги — целевые, которые затем будут потрачены именно в Москве и оздоровят экономику именно нашего города.

— По специальному промокоду москвичи смогут прийти к нам в кафе, расположенное на территории Москвы, и сделать заказ, — поясняет руководитель направления по коммуникациям ГК «Шоколадница» Валерия Сливка. — Купон даст скидку на 1000 рублей. Если заказ будет на меньшую сумму, то купон погасится сразу, делить его на части нельзя. В дополнение к предъявленному промокоду можно получить напиток с собой из специального меню: американо, латте, капучино, фильтр-кофе, черный или зеленый чай, клюквенный морс.

Город обеспечил также техническую поддержку программы: в качестве базового портала для «Миллиона призов» выбран уже проверенный годами успешной работы портал «Активный гражданин». Напомним, это платформа для общественных обсуждений и голосований, на которой уже сейчас зарегистрировано более 3,2 млн участников. С 2014 года, когда портал был открыт, на «Активном гражданине» прошло более 4,6 тыс. голосований, принято почти 142 млн мнений, реализовано свыше 3,4 тыс. решений участников проекта. Результатами голосований на портале в разное время становились городские законы (например, о запрете продажи алкоэнергетиков), постановления правительства Москвы (например, о повышении экокласса автобусов в Москве), решения отдельных ведомств.

Программы, подобные «Миллиону призов», проходят сейчас по всему миру — в частности, бонусные программы такого типа с участием крупнейших ритейлеров предлагают мэрии большинства европейских столиц. Подобные же технологии много лет действуют в США — таким образом в стране организована материальная поддержка нуждающихся слоев населения. В данном случае, не заимствуя идеологию американских фудстемпов (пандемия коронавируса — тот редкий вид кризиса, перед которым все слои населения оказались одинаково социально уязвимыми), в Москве, по словам представителей МТПП, взяли на заметку некоторые технологические моменты западных решений.

Каждый день с 25 июня по 2 июля компьютер будет выбирать коды победителей. Им придут СМС с указанием приза. Всего, напомним, их предусмотрено 2 миллиона, номиналом от 1000 до 4000 баллов (условных рублей). Потратить их можно по собственному усмотрению в довольно широких пределах — даже если они не пригодятся в магазинах или ресторанах, возможно, призовые баллы понадобятся в общественном транспорте или при оплате парковки. Более подробно о том, как проходит розыгрыш и что делать с полученными сертификатами, можно узнать на сайте проекта https://ag-vmeste.ru/

Юрий СУХАНОВ.

ГОРОД

ВСЕ ИДЕТ ПОД ВОДУ

Почему в Москве опять затопило улицы после очередного дождя

Ливневые дожди в Москве каждый год проходят по одному сценарию: никто их не ждет, потом они приходят, пару улиц затапливает, мы устраняем аварию — и живем дальше, как будто ничего не было. Критически настроенные москвичи кричат: мол, надо же что-то делать! Особенно жители Варшавского шоссе и Дорожной улицы, которые оказались практически жителями Венеции в трудные дни.

КАДР ИЗ ВИДЕО

Понять москвичей можно. В субботу, 20 июня, в городе за несколько часов выпало свыше 35 миллиметров осадков при июньской месячной норме 75 миллиметров. Результат можно было оценить невооруженным глазом.

Почти полностью затопило площадку около метро «Ленинский проспект»: по рассказам очевидцев, вода ушла примерно через час. Более того, из-за дождя прорвало крышу одного из магазинов в торговом центре на углу Ленинского проспекта и улицы Обручева: правда, обошлось без пострадавших. Точно так же залило ТЦ около станции метро «Озерная».

Еще встреча со стихией произошла на юге Москвы — на пересечении Варшавского шоссе и Дорожной улицы — вода не успевала уходить, и движение пришлось перекрыть. Эту ситуацию уже прокомментировали в Мосводостоке: по словам специалистов, потоп произошел из-за выпадения сверхнормативных осадков и перегрузки водосточных сетей.

Залило часть района Бирюлево, точнее, окрестности станции «Бирюлево Товарная». Также затопило несколько кварталов на западе Москвы — на Никулинской улице, проспекте Вернадского и улице Покрышкина. Сообщения о потопах также поступали с Булатниковской улицы и Востряковского проезда, проспекта Андропова.

Напомним, что один из самых серьезных потопов в Москве произошел в августе 2016 года — тогда под воду уходили целые улицы, прежде всего переулочки в центре. Тогда же мэр Москвы Собянин пообещал, что проблема будет решена в течение двух лет. Однако полностью решить ее нереально — по вполне понятным причинам.

Механизм засорения ливневой канализации в городе ничем не отличается от засора в раковине в квартире, вопрос только в масштабах. И если трубу в жилом доме засоряют обычно волосы или бумага, попадающие в сток, то на улицах города главная проблема — листва и ветки, которые смывает дождем. По словам главы столичного комплекса ЖКХ Петра Бирюкова, прибывшие на место локальных подтоплений специалисты просто сняли решетки с уличных колодцев, после чего вода ушла гораздо быстрее. Опять же механизм знаком любому человеку: если в раковине плохо сходит вода, попробуйте снять решетку-фильтр — дело пойдет живее!

«В короткий промежуток времени выпало большое количество осадков, в отдельных районах, особенно на юге, до 70 процентов от месячной нормы. Кроме того, сильный ветер повалил деревья, их листва и ветки попали в ливневую канализацию и препятствовали стоку воды, это и стало причиной возникновения подтоплений», — объяснил Бирюков.

КАДР ИЗ ВИДЕО

Как это работает? Когда вода попадает в решетки ливневки, она расходится по разветвленной сети трубопроводов. Маленькие трубы соединяются с более крупными внутри квартала, а те — с крупными районными, а уже оттуда поток попадает в магистральный трубопровод и по нему приходит на одну из станций глубокой очистки воды. Разумеется, воде нужно время, чтобы разойтись по этой сложной системе труб, и небольшие задержки вполне естественны.

Как ранее объясняли «МК» специалисты, при сверхинтенсивных ливнях вода, скапливаясь на поверхности, просто не успевает уходить под землю. И этому есть грамотное объяснение: согласно СНиПам, утвержденным в 1963 году, во время сильных дождей вода может скапливаться на проезжей части на высоту до 25 см, а в некоторых районах (в низинах) — до 50 см. Ну а южная часть Варшавского шоссе — это как раз низина. Вот только ситуация после 1963 года слегка изменилась, и та вода, которая раньше могла попросту впитаться в землю, сейчас никуда не впитывается: асфальт ее держит.

Следующий нюанс — расположение решеток ливневки. По словам экспертов, расстояние между ними должно быть пропорционально ширине потока в лотке перед решеткой: чем больше поток, тем чаще должны быть установлены приемники воды. Однако на московских улицах это правило не всегда соблюдают.

«Мы при выезде со двора проезжую часть делаем чуть ниже, чем газон. Естественно, если пошел дождь, то вода течет с крыши на газоны, с которых стекает на проезжую часть — а у нас во дворах ливневок нет. Поэтому вода собирается и течет дальше в переулочки, а там тоже ливневок нет. И весь поток продолжает путь уже на вылетные магистрали. А ведь чтобы избежать таких водных потоков, должны быть предусмотрены перехватывающие системы», — объяснял «МК» декан факультета дорожного строительства МАДИ Игорь Чистяков.

Так что подтопления — это, увы, нормальная московская реальность. Кстати, на официальном портале столичной мэрии появилась полезная информация о том, куда обращаться, если вдруг увидели воду на дороге около дома, — в Мосводосток, а если затопило подземный переход — тогда в «Гормост». Можно позвонить в управу, префектуру и ОАТИ.

Дарья ТЮКОВА.

ШОК

PIXSELS.COM

ПРОЛЕТАЯ НАД ГНЕЗДОМ ПРИЕМНОЙ КУКУШКИ

«Маша падала на пол и орала, могла подбежать к стене и начать биться головой»

В глазах большинства приемный родитель, вернувший ребенка в детский дом, выглядит подлецом и предателем. Оно и понятно, взрослый человек должен нести ответственность за свои поступки до конца. Но всегда ли ситуация настолько однозначна? Этот материал — исповедь матери, четыре года воспитывавшей приемную девочку. Четыре года мучений, терзаний, унижений. И в финале — поражение. Договор опеки расторгнут, малышка возвращена в детский дом.

О том, что в моей семье будут приемные дети, я знала еще с юных лет. В конце 90-х во время учебы в медицинском училище я попала на практику по педиатрии в один из столичных домов ребенка. Это было очень приличное заведение: приветливый персонал, куча игрушек, огромные коробки с подгузниками. Все было в изобилии.

Потенциальные иностранные усыновители, в надежде на благосклонность руководства, полностью покрывали нужды дома ребенка. Там я познакомилась с годовалым карапузом Митей. Мальчик был похож на библейского херувима: голубые глаза, пшеничные кудри. У Мити были серьезные проблемы со здоровьем, и его готовили на усыновление за океан. А еще он не смеялся. Совсем. И этот совершенно недетский взгляд просто выворачивал душу наизнанку. Я весь день провозилась с малышом, а в конце дежурства ко мне подошла воспитательница и сказала, что нельзя уделять столько внимания одному ребенку. И на руках его носить тоже запрещено.

— Вы приходите и уходите, а они остаются. И они не должны привыкать к вам.

Прорыдав весь вечер в подушку, я даже пыталась придумать, как забрать Митю к себе. Но мне было всего 15 лет, и шансов у меня не было.

Прошло 17 лет. На тот момент у меня уже был опыт материнства и крепкая семья. По крайней мере, мне так казалось. Мысль о приемном ребенке меня не покидала. На мой взгляд, я была полностью готова морально и, что немаловажно, материально. Я читала различные слезливые истории на форумах, рассматривала фото детей-сирот в Интернете и представляла, как замечательно было бы забрать кого-то домой. Супруг был не в восторге, но все же после длительных уговоров сдался. С одним условием: опеку я оформлю только на себя.

Достигнув компромисса с мужем, я прямиком направилась на прием в отдел опеки и попечительства по месту жительства. Встретили меня не очень приветливо, моментально развеяв остатки иллюзий, что сотрудники радеют за каждого сироту. Начальница отдела опеки кинула огромный список документов, которые я должна предоставить для комиссии. На основании этих бумаг они и примут решение, достойна ли я стать опекуном. Список был пугающим: заключение из поликлиники, диспансеры, справки о доходах всех членов семьи, жилищно-бытовые условия и еще много-много всего.

— Собирайте и приходите, — резюмировала женщина, не скрывая свое желание побыстрее выпроводить меня из кабинета. — Советую начать со школы приемных родителей. Это обязательное условие, без их заключения мы не имеем права рассматривать вашу кандидатуру.

По счастливой случайности ближайший набор стартовал в школе на базе детского дома в моем районе. Через час я уже была у них с документами для зачисления в группу. Спустя несколько недель началось обучение. Дважды в неделю мы группой из 10 человек приходили на занятия с психологом. На самом деле это очень полезная практика, где ты можешь узнать много нового по вопросу воспитания детей. Ведь «домашние» дети и дети из «системы» очень отличаются в восприятии. И не все лечится любовью, как считают многие. Через два месяца, имея на руках сертификат об окончании школы и собрав за это время все остальные документы, я опять приехала в опеку.

— А, это вы, — вздохнула начальница, — не передумали, значит. Ну хорошо. Давайте посмотрим, что вы принесли.

Изучив кипу бумаг, женщина протянула мне бланки заявления и анкеты. После чего сказала: им необходимо лично убедиться, что мои жилищные условия соответствуют требованиям. Визит назначили на следующей неделе. К моему удивлению, дальнейшие события разворачивались очень быстро. Инспектор осмотрела квартиру и, задав пару дежурных вопросов моим детям и няне, сообщила, в какой день я могу прийти за заключением.

Сложно описать, какие эмоции переполняли меня в тот день, когда я ехала за финальным документом, подтверждающим мое право стать приемным родителем. Наверное, в первый раз за весь период нашего общения начальница встречала меня с улыбкой и даже произнесла что-то типа поздравительно-назидательной речи.

— Мы даем вам направление на прием в Московский федеральный банк данных о детях-сиротах. Там сотрудник покажет вам всех детей, которые подлежат устройству в семью. Может, подберете кого, — подытожила дама.

Вот уж воистину «желание — тысяча возможностей». Спустя всего пару дней я уже сидела перед монитором, вглядываясь в лицо каждого ребенка, и слушала краткий рассказ сотрудницы ФБД о здоровье и статусе малыша. Еще на уровне опеки я определила пол и возраст подопечного. Как бы странно это ни звучало, но таково требование бюрократической машины. И, кстати, передумать потом не так-то просто. Придется просить переписать заключение, а с этим, понятное дело, никому не хочется возиться. Я решила, что хочу взять девочку от 3 до 7 лет.

Все, кого мне показывали, были с тяжелыми патологиями. Некоторые недуги были видны даже на фото. Я искренне преклоняюсь перед людьми, готовыми окружить заботой ребенка-инвалида. Но — перед самим собой надо быть честным — я не относилась к их числу. Мне хотелось взять девочку, которая будет читать стихи на табуретке, ходить в обычный детский сад и кататься на велосипеде наперегонки с моими детьми. Конечно, я понимала, что абсолютно здоровых детей быть не может. Но одно дело — незначительные проблемы, которые корректируются врачами, и совершенно другое — когда ребенок обездвижен или имеет тяжелую степень умственной отсталости.

— Все, больше кандидатов нет, — сказала сотрудница ФБД, закрыв на мониторе последнюю анкету.

— Как все? — недоуменно спросила я. — Здоровых детей нет вообще?

Девушка снисходительно улыбнулась.

— А здоровые сюда не доходят, их еще на уровне опек разбирают. Вы спросите у себя по месту жительства, может, они вам помогут. Это непросто, но при желании возможно.

Я начинала понимать, о чем говорит сотрудница. Но так как вариант «купить» ребенка я не рассматривала, то поинтересовалась, что делать, если «они мне не помогут»

— Тогда ищите в регионах. Там реже забирают в семьи, а значит, и шансов найти больше.

Каждый день любую свободную минуту я проводила в разглядывании фотографий и в обзвоне региональных опек. И тут огромную роль играет человеческий фактор: попадались очень чуткие сотрудники, которые не ленились достать личное дело ребенка и прочитать диагноз. А были и те, кто работает спустя рукава. Так, однажды вместо озвученных по телефону небольших проблем со зрением ко мне вывели практически слепую девочку. И больше всего огорчает не безразличие чиновников и не потраченное впустую время. Страшно другое: ты уезжаешь, а ребенок остается. Все в том же казенном доме, с казенными игрушками и слабой перспективой обрести семью.

Вторая поездка также имела безрадостный финал. Я поймала себя на мысли, что все это начинает напоминать магазин: ты ездишь, смотришь, выбираешь, отказываешься. Или отказывают тебе. Стали закрадываться мысли, что, может, и не надо, раз все складывается не лучшим для меня образом.

И тут я увидела ее.

Трехлетняя белокурая девочка на фотографии была похожа на гнома. Очень маленькая, даже для своего возраста. Ее сложно было назвать симпатичной, но печальное выражение лица и потрепанная кукла в руках не могли оставить меня равнодушной. И я позвонила. «Оперированный порок сердца, задержка психоречевого развития, соцпедзапущенность. Подлежит устройству в другой регион» — все озвученное вселяло надежду. И я приняла решение знакомиться, предварительно решив для себя, что если и сейчас не получится, то надо успокоиться и выдохнуть.

Девочка из города N

От Москвы до N всего ночь езды. Целая ночь, проведенная в представлении, как пройдет эта встреча, и будет ли ее итог положительным, и что вообще делать дальше. Ведь по закону в случае согласия положено 10 обязательных встреч с ребенком. Для установления контакта. Но я не могу жить все это время в другом городе. Вопросов было больше, чем ответов.

История жизни маленькой Маши вряд ли была чем-то из ряда вон выходящим. Особенно для провинциального городка. В ее семье пили все. Мама, тетя, бабушка и даже прабабушка, прикованная к инвалидной коляске. Помимо Маши в семье воспитывались ее 10-летний брат и трое двоюродных братьев и сестер. Пока женщины развлекались в пьяном угаре, частенько пропадая из дома на несколько недель, дети были предоставлены сами себе. Точнее, оставлены под присмотром парализованной пенсионерки. Нет, в семье не было насилия, детей никто не бил и не истязал, они просто были никому не нужны. Питались тем, что найдут, шатались по улицам, попрошайничали.

Ситуация с Машей осложнялась ее проблемами со здоровьем. В силу того, что мать девочки не посчитала нужным завязать с дурными пристрастиями даже на период беременности, малышка родилась с пороком сердца. Почти год она находилась в стационаре под наблюдением врачей. После выписки мамашу предупредили, что ребенку необходимо сделать операцию, иначе последствия могут быть самые трагичные. Но ее это не сильно волновало.

У девочки, видимо, была колоссальная тяга к жизни, и поэтому вопреки всем прогнозам медиков она жила.

В какой-то момент соседи алкоголизирующего семейства устали и вызвали полицию. Детей изъяли, обеих мамаш лишили родительских прав. Старшие отправились в детский дом, а Машу определили в дом ребенка. На тот момент ей было 2,5 года и она даже не могла назвать свое имя. В срочном порядке ребенка госпитализировали в одну из столичных клиник, где провели необходимую операцию. Жизнь малышки была вне опасности. По словам работников детского учреждения, через несколько месяцев после возвращения Маша уже выучила много слов, научилась пользоваться столовыми приборами и приобрела навыки самообслуживания. Сотрудница опеки показала мне еще несколько ее фотографий, после чего выписала направление на знакомство.

Главврач встретила меня тоже очень приветливо. Кратко пересказала уже услышанную мною историю и в конце добавила: «С головой у девочки все в порядке, просто никто ей не занимался. Но вы же ее в Москву берете, у вас там специалисты. Мария быстро догонит сверстников». При упоминании о Москве она так театрально подняла глаза к потолку, что я невольно повторила ее жест.

В этот момент дверь открылась и в кабинет вошла девушка в белом халате, за руку она вела девочку, на вид не старше полутора лет. Я сразу узнала ее и достала из сумки заблаговременно купленную игрушку. Ребенок прямиком побежал ко мне и с криками «мама» вцепился в ногу. Честно говоря, я растерялась. Воспитатель предложила мне погулять с Машей на территории дома ребенка.

После возвращения малышки в группу я вновь поднялась к главврачу и сказала, что готова взять опеку над девочкой. А дальше все пошло как по маслу. После подписания всех необходимых документов в опеке N все та же милая сотрудница вошла в мое положение и сняла с меня обязательство о 10 встречах. Я уехала домой.

«Я так захотела»

Первые 5–7 дней совместной жизни девочка была просто ребенок-солдат. Скажешь «садись» — она сидит, «стой» — стоит. Засыпала, едва коснувшись головой подушки, и ела так, будто пережила блокаду.

А потом ее прорвало.

Просто в какую-то секунду ее поведение резко изменилось. На любую просьбу реакция становилась непредсказуемой. Она падала на пол и орала, могла подбежать к стене и начать биться головой, специально вызывала во время еды за столом рвоту и еще больше орала при попытке забрать тарелку. В какие-то моменты ее поведение напоминало кадры из фильма про экзорцистов.

Я успокаивала себя и всех остальных, что это адаптация и скоро все пройдет. Но лучше не становилось. Мамами она называла абсолютно всех женщин, проявлявших к ней мало-мальское внимание, и готова была уйти с любой из них. По возвращении в столицу я начала водить девочку к неврологу, она выписывала какие-то препараты, но изменений я не замечала. Три раза в неделю к нам домой ходили логопеды и психологи, но Маша наотрез отказывалась заниматься с ними. Кидалась карандашами, падала под стол, а то и вовсе убегала из комнаты.

Руководствуясь тем, что общение со здоровыми детьми пойдет Маше на пользу, я добилась направления в обычный детский сад. Видимо, это было большой ошибкой. Маша била других детей, кидалась с кулаками на воспитателей. Если им удавалось предотвратить ее боевой порыв, она начинала рвать на себе волосы, царапать лицо. Агрессия заменялась аутоагрессией.

Моя жизнь на тот момент кардинально изменилась, брак потерпел фиаско, и я была вынуждена выйти на работу. В конечном итоге няня не выдержала и сообщила об уходе. Это было практически ударом ниже пояса. Отношения с другими членами семьи у Маши тоже не складывались.

— Не приходи с ней больше, пожалуйста, к нам, — попросила мама после очередного раза, когда Мария на пустом месте устроила жуткую истерику с рвотой во время совместного ужина.

Так мы прожили 4 года. Привязанность ко мне у Маши до конца не сформировалась, «мамой» все так же были все женщины в ее окружении. Специалисты, конечно, находили этому научное объяснение, но от этого легче не становилось. Однажды Маша поехала в гости на выходные к своей крестной, моей приятельнице.

— Я не знаю, что с ней делать, — позвонила мне подруга через пару часов. — Она с порога стала называть нас «мама» и «папа». Пытаюсь до нее донести, что мы не ее родители, но все без толку. Даже фото твое показала в телефоне, спрашиваю: «Кто это?» — а она плечами пожимает.

Через некоторое время крестная тоже перестала брать девочку к себе. Маша побила ее полуторагодовалого сына, оставшись всего на пару минут один на один с малышом.

— Я ее отругала, и теперь она орет не прекращая и бьется головой о дверь. Прости, но ты должна ее забрать.

Что делать? Что делать?!

Проведя месяц в санатории, Маша пополнила свой словарный запас отборным матом и не гнушалась продемонстрировать это при любом удобном случае. Родители воспитанников детского сада писали коллективные жалобы за драки и мат, обещали подключить органы опеки и полицию. Никакие разговоры на Машу не действовали, она плакала и обещала больше никогда такого не делать. А завтра все повторялось по кругу. Невролог разводила руками и лишь каждый раз говорила, что в обычную школу ребенку дорога закрыта.

Однажды у Маши появилось новое развлечение. Она стала… справлять нужду на пол в комнате. Жить зимой с постоянно открытым окном весьма некомфортно, равно как и жить с постоянным запахом фекалий в квартире.

— Ты что, не знаешь, где у нас туалет? — не в силах сдерживать эмоции кричала я.

— Знаю, — не меняясь в лице, отвечала Маша.

— Тогда зачем ты это делаешь?

— Я так захотела.

А дальше все по старой схеме: слезы и обещания, что это больше никогда не повторится.

Мой заключительный визит к специалисту был уже скорее от отчаяния, чем в надежде на помощь.

— Это не неврология. Девочке необходима консультация психиатра. Не приходите больше ко мне, — резюмировала врач.

Жизнь после диагноза

Еще на этапе выбора я была готова взять даже ВИЧ-положительного ребенка. Но только не умственно отсталого. И вот мои страхи стали приобретать реальные очертания.

В районном психоневрологическом диспансере вердикт специалиста звучал как приговор. У ребенка явные отклонения в развитии. Для уточнения диагноза необходимо пройти обследование в детской психиатрической больнице. После выписки все точки над «i» были расставлены: умственная отсталость подтвердилась. Маше выписали препараты, которые должны были скорректировать ее поведение, хотя гарантий, естественно, никто дать не мог. Нам выдали направление на медико-психолого-педагогическую комиссию для определения профиля учебного заведения.

Особого эффекта от лекарств не было, поведение менялось из агрессивно-активного на полное безразличие к окружающему миру на пару недель, а потом все возвращалось на круги своя. Врачи изменяли дозировку, препараты, но кардинальных улучшений не происходило.

Комиссия определила Машу в коррекционную школу 8-го вида для детей с психическими расстройствами. Искать школу надо было самостоятельно, в этом вопросе ответственность полностью возлагалась на родителей. Я выбрала ближайшую к дому, расположенную в соседнем районе. Пожалуй, основным плюсом этого учебного заведения была возможность пятидневки. Развозить всех детей каждое утро по разным школам и потом мчаться на работу было нереально.

Я очень боялась, что мне откажут, и поэтому побежала подавать документы, как только открылся набор в первый класс. Машу без проблем зачислили. Я выдохнула, а через неделю девочку госпитализировали с подозрением на туберкулез. Этому предшествовала положительная реакция Манту и положительный диаскинтест. Фтизиатр в противотуберкулезном диспансере сказала, что все предыдущие реакции тоже были на грани и непонятно, почему ребенка раньше не отправили на обследование для уточнения результата.

Маше выдали направление на компьютерную томограмму легких, ждать надо было три дня. Наверное, сложно передать словами, какие только мысли не посещали меня в этот момент. Туберкулез! Ведь если он есть у Марии, значит, и у других детей в семье, и у меня, и у детей в саду, на площадке. Все, с кем она контактировала, оказывались в зоне риска. К счастью, обследование не подтвердило наличие открытой формы. По словам врача, скорее всего, возможно, еще в кровной семье она имела контакт с больным, но, к счастью, ничем серьезным для ее здоровья это не обернулось.

Вместо туберкулезной больницы ребенка отправили в туберкулезный санаторий на 3 месяца. Новые лекарства были несовместимы с ранее назначенными психиатром, и последние пришлось отменить. Неудивительно, что поведение Маши стало еще хуже, о чем мне постоянно сообщал персонал санатория.

В октябре, с опозданием на месяц, Маша пошла в школу. Мне казалось, что люди, имеющие профильное образование и опыт работы с проблемными детьми, хоть как-то смогут скорректировать ее поведение. Но я ошиблась.

Жалобы на драки и истерики продолжились, а к этому прибавились постоянные звонки с требованием забрать ребенка, так как она мешает учебному процессу. Через некоторое время к этим требованиям добавились угрозы, что администрация школы будет обращаться в органы опеки для решения вопроса о воспитании Маши. Все попытки объяснить педагогам, что я не могу по первому их звонку являться в школу, были похожи на борьбу с ветряными мельницами.

И в какой-то момент я поняла, что больше не могу и не хочу продолжать все это.

Это далось непросто, даже несмотря на то, что уже все окружение взывало к моему разуму и все говорили, что надо расторгнуть договор приемной семьи.

Как и предполагалось, сотрудники опеки отреагировали крайне негативно. Сначала одна из специалистов на протяжении часа взывала к моей совести, приплетая к нашему диалогу Всевышнего. Потом она, видимо, решила избрать иную тактику и стала предлагать мне помощь психолога. Я понимала, что если сейчас соглашусь на условия «потерпеть еще», то все затянется на неопределенное время. От психолога я отказалась, объяснив, что решение мое взвешенное и окончательное. После этого женщина практически пришла в бешенство, что-то кричала, перепрыгивая с темы на тему.

— Вот список анализов, которые вы должны пройти с ребенком, прежде чем снять с себя обязательства по опеке, — почти швырнув мне в лицо листок, прошипела дама. — Завтра позвонит специалист и скажет, когда мы выйдем к вам на адрес.

Спустя 5 дней две сотрудницы опеки в сопровождении детского психолога пришли к нам домой. Девушка-психолог, очень милая и очень юная, явно еще увлеченная своей работой, закрылась с Машей в детской. Моя старая знакомая и ее коллега расположились на кухне. Разговор проходил на грани срыва, женщина не стеснялась в высказываниях в мой адрес, неоднократно озвучивая, что еще надо проверить, справляюсь ли я с воспитанием кровных детей.

— Вы сейчас мне угрожаете? — не сдержалась я.

Чиновница, по всей видимости, поняла, что перегнула палку, и дальнейшая беседа уже проходила в официальном ключе. В конце двухчасового разговора она подытожила, что спасать тут некого и они не видят необходимости сохранять нашу семью. Мне был озвучен день, когда я должна с полным пакетом документов вернуть ребенка.

Во время домашнего визита психолог сказала Маше, что ее жизнь скоро изменится и она переедет в «домик, где много детей». Мария ни капли не огорчилась и даже ждала поездки.

Признаюсь честно, не было и дня, когда мне не казалось, что я поступаю ужасно, как предатель. И не было дня, чтобы очередная истерика не возвращала меня в реальность: я не могу. Не могу справиться с воспитанием такого ребенка. Ей нужен специальный каждодневный уход.

В назначенный день я привезла Марусю в опеку. Ознакомившись с медицинскими заключениями, сотрудница выдала мне постановление о расторжении договора. Все. Официально нас больше ничего не связывало. Я попросила разрешения проститься наедине, и мы вышли в коридор. Маша была, как всегда, весела, спрашивала, будут ли дети с ней играть и дают ли там кашу.

— Ну все. Идите уже, — раздался голос вышедшей из кабинета сотрудницы.

Она взяла ребенка за руку, и они вдвоем скрылись за закрытой дверью.

Все было кончено. Машины вещи в квартире еще некоторое время создавали иллюзию ее присутствия. Их отказались забрать в детский дом. Пришлось раздать все знакомым.

С того момента прошло почти два года. Я часто думаю, как дальше сложилась ее судьба и какая она сейчас. Поддерживать отношения с девочкой мне, естественно, запрещено. Если бы тогда, в начале моего пути приемного родителя, кто-то спросил меня, стоит ли брать ребенка в семью, я бы не задумываясь ответила «да». Сейчас, когда мне задают подобные вопросы, я отвечаю: «Подумайте. Сто раз. Отключите эмоции и просто честно ответьте сами себе, готовы ли вы к самым ужасным последствиям этого благого поступка. И если вы хоть на секунду засомневались в ответе, не берите. Не надо».

МНЕНИЕ ЭКСПЕРТА

Комментарий семейного психолога, специалиста по детско-родительским отношениям, эксперта в области психологии сиротства и семейного устройства Наталии МЕШАНИНОЙ.

— Мне кажется, что мама в первую очередь пыталась реализовать какие-то свои юношеские мечты и потребности. А проблемы ребенка были уже на втором плане. Скорее всего, она действительно была не готова столкнуться с такими трудностями и изначально полагалась на уже имеющийся опыт воспитания кровных детей.

Но в воспитании сирот, а тем более с расстройством привязанности, эти методы совершенно не подходят. Мама не знала, как себя вести с нестандартным поведением девочки, и паниковала. Дети это прекрасно чувствуют.

Выразить свое беспокойство словами трехлетний ребенок, а еще и с отставанием в развитии, конечно, не может, отсюда и поведенческие расстройства.

Все семьи с приемными детьми стоят на учете в органах опеки, и им должно оказываться постоянное сопровождение со стороны социальных педагогов и психологов. Им надо было бить в колокола сразу, еще на первоначальном этапе жизни девочки у опекуна. И, конечно же, зная историю биологической семьи, ребенка необходимо было показать психиатру сразу, а не по прошествии нескольких лет.

Получается, пока мама пребывала в эйфории от того, что делает благое дело, у нее еще хватало ресурсов воспитывать проблемного ребенка. А на четвертом году произошло так называемое «родительское выгорание». Пришло понимание, что она не справляется, а помощи со стороны нет. Только упреки и угрозы, которые тоже ставят под сомнение компетентность сотрудников органов опеки. Хотя выявленные психические расстройства являются веским основанием для расторжения договора опеки и никакого давления быть не должно. Мое мнение, что при грамотном психологическом сопровождении семью можно было сохранить. Хотя, конечно, малышу с расстройством привязанности и проблемами по психиатрии предпочтительнее быть единственным ребенком в семье, чтобы родители могли максимально окружить его заботой и вниманием.

Стася МИХАЙЛОВА.

ДВЕ СМЕРТИ ВМЕСТО ОДНОЙ ЖИЗНИ

Беременная женщина погибла вместе с новорожденной дочерью

В селе Новоюрьево Тамбовской области найдены мертвыми 28-летняя женщина и ее 8-месячный ребенок. Два дня их искали всем поселком. Причиной смерти является утопление, но что за этим стоит — несчастный случай, преступление или суицид — следствием пока не установлено.

Между тем соседи выдвигают разные версии. «МК» поговорил с жителями Новоюрьева, которые знали погибшую и ее родных.

16 июня 28-летняя Татьяна ушла из дома, забрав с собой 8-месячную дочь, и не вернулась. Мать женщины написала заявление об их пропаже. Татьяну с малышкой искали всем миром — полиция, волонтеры «Лиза Алерт», местные жители… Спустя два дня их нашли рядом с местным прудом. В официальном заявлении СУ СК РФ по Тамбовской области сообщило, что «на телах отсутствуют внешние признаки насильственной смерти».

— У нас говорят, что она убила себя и ребенка, — поделился с нами житель Новоюрьева Анатолий, — но точно я вам не скажу. Слышал еще, что также она была беременна — может, это подтолкнуло.

Тамбовский паблик в соцсети сообщает, что «предварительная причина смерти — самоубийство на фоне послеродовой депрессии». Жительница Тамбова Кристина тоже поддерживает эту версию — она рассказала «МК»:

СОЦСЕТИ

Погибшая Татьяна.

— У погибшей была тяжелая ситуация со своей матерью и с отцом ребенка, и, видимо, поэтому она и решилась на такой шаг.

Впрочем, многие из знакомых Татьяны такое не допускают:

— Она очень любила свою дочку. Постоянно гуляла по селу с колясочкой, ребеночек был ухоженный. Все видели, что к дочке Сонечке она относится очень хорошо, — рассказала «МК» Надежда, которая знала девушку со школьной скамьи. — Ей также привозили маленьких племянников, она с ними занималась… Поэтому мы все в шоке от случившегося: она не могла убить своего ребенка!

— Что известно о ней и ее семье?

— 12 лет назад Таня окончила школу в селе, 9 классов. В семье было трое детей — у нее есть два брата, Николай и Михаил. Папа у них умер рано, у него был рак желудка, и мама одна воспитывала троих ребятишек. Учились все трое слабо, на троечки. После того как Татьяна окончила первый класс, медико-психологическая комиссия направила ее в спецшколу: обнаружились какие-то нарушения в развитии. Там она, правда, проучилась всего одну четверть, и мама вернула ее в обычную школу. У Тани небольшой дефект речи, она стеснялась этого, с другими детьми особо не контактировала. Но она была очень трудолюбивой девочкой, тихой, доброй… После 9-го класса уехала в Тамбов, училась там на повара-кондитера, после какое-то время работала в районном центре посудомойкой в столовой или кафе. Потом вернулась в село. Жили они, конечно, бедновато. Но ее брат Михаил привозил им деньги, не так давно сделал ремонт у них в доме. Он служил в Сирии по контракту.

Еще одна соседка говорит, что уходить из жизни Татьяна точно не собиралась:

— Холодильник был забит детским питанием, комод — детскими вещами. Она планировала растить дочку и все делала для нее.

— Она была замужем?

— Мужа не было, но отец ребенка постоянно приезжал к ним. Все они — мать, с которой она жила, она сама и брат — люди, так сказать, своеобразные. Но на учете вроде нигде не стояли. Только второй брат Михаил, военнослужащий, — нормальный, адекватный, он их всех содержал.

— Татьяна могла убить ребенка, а затем свести счеты с жизнью?

— Сейчас выдвигают версию, что это был несчастный случай. Те, кто ее видел в этот день, говорят, что она была веселая. Правда, с матерью у нее были какие-то перепалки, но в семье всякое бывает… Но Сонечку свою она любила.

Комментарий завкафедрой психиатрии и медицинской психологии РНИМУ им. Н.И.Пирогова Андрея ШМИЛОВИЧА:

— Для человека, не искушенного в медицине и психиатрии, «естественным и логичным» становится несчастный случай, а не суицид. Только в таком представлении этой истории ему становится спокойно. Это потому, что суицид не укладывается в сознании здоровых людей. А для психиатра самоубийство — клинический феномен, оно всегда встраивается в логику болезни. Мы не знаем, были ли какие-то психические отклонения у погибшей. Мы знаем лишь одно: произошло великое горе в одной семье, и дай бог этим людям после произошедшего восстановиться.

Ирина БРИЧКАЛЕВИЧ.

ПАМЯТЬ

ЧТО В ИМЕНИ ТВОЕМ, МАНФРЕД?

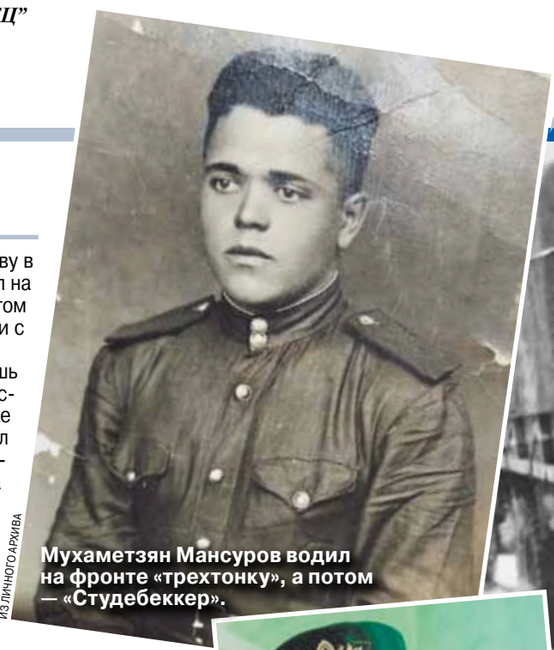
ИЗ ЛИЧНОГО АРХИВА

Мухаметзян Мансуров водил на фронте «трехтонку», а потом — «Студебеккер».

ИЗ ЛИЧНОГО АРХИВА

Мухаметзяну Мансурову пришлось в войну и наступать, и отступать с частями (стоит посередине).

ИЗ ЛИЧНОГО АРХИВА

Манфред в день свадьбы младшей дочери.

с 1-й стр.

Водил «ЗИС-5» — «трехтонку»

18-летнему Мухаметзяну Мансурову в 1942 году давали бронь: парень работал на пороховом заводе в Казани. Но они с другом рвались на фронт, поэтому решили уйти с завода.

— Вернулись в родную деревню и лишь на один день задержались дома, — рассказывает Манфред Мансуров. — Тут же пришел представитель военкомата, заявил с порога: «Не захотели работать в оборонной промышленности — значит, оба попадаете под призыв». Дал отцу пять минут на сборы. А ему только этого и надо было. Отец и его друг не хотели отсиживаться в тылу, считали, что должны быть на передовой…

Из военкомата в Казани их отправили в город Горький (ныне — Нижний Новгород). Мухаметзян Мансуров попал в радиошколу, где готовили военных радистов.

— В 1942 году начались военные будни отца. Пришлось с частями и наступать, и отступать. Он признавался, что ему вскоре стало неинтересно сидеть стучать морзянку, принимать сообщения… Ему хотелось быть там, где идут боевые действия. Поэтому он перевелся в другую часть, стал водителем. Водил «ЗИС-5» — «трехтонку». А потом возил полковую радиостанцию, которая базировалась на американском автомобиле «Студебеккер». В экипаже он был самым молодым бойцом.

Передвигаться приходилось под бомбежками, артиллерийскими, минометными обстрелами, под автоматным огнем. Шли чаще всего по разбитым дорогам, нередко, в целях светомаскировки, в полной темноте — или с разбитыми при обстрелах фарами. Как вспоминал Мухаметзян Мансуров, кругом была копоть, гарь, по обочинам — сгоревшие машины, покореженные танки… Бывало, что мины взрывались прямо под колесами. «Студебеккеры» нередко спасали жизнь водителям: к днищу американского автомобиля была прикреплена бронеплита толщиной 5 миллиметров.

— Отец вспоминал бои под Бобруйском, наступление на Житомир. Потом ему с частями пришлось освобождать Лодзь, Варшаву, Познань, Кюстрень…

В распутицу машины застревали в грязи. Водители постоянно рисковали налететь на прорвавшиеся вражеские танки. А по понтонному мосту, который шатался на воде — вверх-вниз, из стороны в сторону, — им приходилось идти, как в цирке по канату.

— Однажды отцу с напарником поручили отвезти на передовую снаряды. Когда они на «трехтонке» прорывались к артиллерийским позициям, попали под бомбежку. Чудом домчались до лесочка — и выяснилось, что двигатель вышел из строя. Они вдвоем буквально на коленках разобрали его — на коленчатый вал требовалось установить специальный баббитовый подшипник, который оказался разрушен. Но где его было взять? Тогда они из поясных солдатских ремней вырезали полоски нужного размера, намазали их солидолом, установили их в двигателе вместо подшипников скольжения, подтянули и с такими «вкладышами» добрались до позиций. Снаряды вовремя были доставлены на батареи.

Зимой 1945–го Мухаметзяна Мансурова отправили в командировку в Кенигсберг.

— Во время бомбежки их с экипажем засыпало битым кирпичом и обломками зданий. Отец рассказывал, что очнулся уже в госпитале, смотрит — медицинская палата, стал спрашивать: как он тут оказался? Ему рассказали, что его на руках принес в госпиталь немец. В журнале регистрации было указано его имя: Манфред фон Вернер. Медикам он успел сообщить, что попал в «котел» под Сталинградом, был тяжело ранен, комиссован и вернулся на родину, в Кенигсберг.

После той тяжелой контузии у водителя Мухаметзяна Мансурова появились первые седые волосы.

— Отец потом рассуждал, что он был без сознания, и немец, увидев молодого солдата, мог просто добить его кирпичом. И никто бы об этом не узнал. Но он его раскопал, поднял, взял на руки, понес, сдал в госпиталь. Отец тот день считал своим вторым днем рождения. На больничной койке тогда он дал себе слово: если у него когда-нибудь родится сын — назовет его Манфредом.

Медики выходили Мухаметзяна Мансурова, поставили его на ноги. Он вернулся в свою часть, продолжил воевать.

— В Берлине отец оказался спустя два дня после взятия города. У нас долго хранилась фотография, где он был изображен с сослуживцами около Брандербургских ворот. Но потом, видимо, кто-то из внуков взял снимок в школу, и он затерялся.

«Они встретились в 1963 году как родные»

После окончания войны Мухаметзяна Мансурова еще на два года оставили служить в Германии.

— Отец был помощником коменданта маленького немецкого городка под Берлином. Они охраняли и обеспечивали всем необходимым расположенное там молочное производство. Молоко было необходимо в том числе и советской армии. Отец был в одном лице и помощником коменданта, и водителем, и снабженцем. Обеспечивал коров кормами, привозил на ферму доярок, контролировал работу молочного предприятия…

В 1947 году он вернулся в родную деревню Новое Алимово Актанышского района. Работал в колхозе водителем — на единственнном автомобиле, который сам собрал. Через три года женился. А когда, в 1951 году, в семье родился сын, назвал его Манфредом. Многим это имя было в диковинку, у татар детей так никто не называл.

— Отец потом ни раз меня спрашивал: «Сын мой, ты не в обиде на меня, что я дал тебе это имя?» Я говорил: «Папа, я уже так сроднился со своим именем, что другого варианта даже не представляю». И все окружающие привыкли к моему редкому имени.

Мухаметзян Мансуров, по рассказам его сына Манфреда, всю жизнь выписывал газету «Правда» и журнал «Огонек». Однажды в журнале появилась статья про самого молодого по возрасту командующего войсками 3-го Белорусского фронта Ивана Черняховского. Генерал армии погиб при странных обстоятельствах. В феврале 1945-го он проверял боеготовность находящихся в тылу частей, когда со стороны освобожденного городка Мельзак в Восточной Пруссии, который находился довольно далеко от линии фронта, прилетел одиночный артиллерийский снаряд и разорвался около «Виллиса», где находился командующий фронтом. Осколок пробил кузов сзади — Иван Черняховский был тяжело ранен: осколок попал ему в левую верхнюю часть спины. Вскоре генерал скончался. Редактор журнала просил откликнуться свидетелей тех событий.

— Отец узнал, что произошло тогда на дороге, от своего знакомого, который близко находился к этому месту. Написал об этом в письме и отправил послание в журнал «Огонек». Ему ответил военный корреспондент. У них завязалась переписка. В одном из писем отец рассказал свою историю спасения в Кенигсберге и попросил журналиста найти Манфреда фон Вернера…

В 1963 году встреча состоялась. Бывший немецкий офицер приехал в Москву.

— Отец вспоминал, что они встретились как родные. Сели, хорошо выпили, поговорили. Отец, будучи помощником коменданта немецкого городка, научился за два года объясняться на немецком. Манфред тоже мог немного говорить по-русски, так как жил в Калининграде. Он не переставал удивляться, как он мог выжить тогда, в «котле смерти» под Сталинградом.

Манфред фон Вернер вспоминал, что, преданные Гитлером, они оказались в смертельной ловушке. Было 45 градусов ниже нуля, немцы тысячами замерзали в летней одежде, у многих были обморожены ноги. Закончились топливо, боеприпасы, продукты. По ним вели огонь со всех сторон — из всех стволов, зениток, «катюш», орудий. Чтобы выжить, они ели гнилое мясо убитых лошадей. Раненых в подвалах некому было выхаживать — они кричали до тех пор, пока не истекали кровью. Немецкий офицер говорил, что в аду Сталинграда узнал истинное лицо нацистской диктатуры.

— Манфред был штабным работником. «Котел» можно было покинуть по воздуху только тяжелораненым. Все остальные были обречены на смерть. Тогда он еще сильнее стал верить в Бога, потому что остаться в живых там было невозможно. У Манфреда были очень серьезные ранения, он был комиссован, больше не подлежал призыву. Когда отца зимой 1945-го завалило обломками кирпича при бомбежке, Манфред случайно оказался рядом. Услышав стоны отца, раскопал его и отнес в госпиталь…

Когда в 1963 году они встретились с Мухаметзяном Мансуровым, Манфред еще жил в Калининграде. Но сказал, что мечтает переехать в глубь Германии, где у него были родственники. Своему другу-татарину он сказал, что у него двое детей, а пенсия такая, что нет необходимости работать.

У Мухаметзяна Мансуровабыла была своя судьба. Когда в их деревне открылась 8-летняя школа, он перешел туда на работу. Был в одном лице и завхозом, и водителем, и преподавателем физкультуры.

— Еще отец вел радиокружок. Для деревни это было что-то новаторское! Он учил ребят собирать приемники в обыкновенных мыльницах, находил необходимые радиодетали, покупал на свои деньги микросхемы и транзисторы…

Связь с Манфредом фон Вернером тем временем прервалась.

— Когда отец вернулся с той памятной встречи из Москвы, «органы» его строго предупредили: больше никаких контактов. Сказали: если будет еще одна попытка связаться с бывшим подполковником немецкой армии, отец плохо закончит, его «закроют».

«Сдал свой наградной пистолет»

Семья Мансуровых слывет в округе героической. С войны с орденами и медалями вернулся и Мухаметзян Мансуров, и его отец Мансур.

— Я помню, когда я был 12-летним пацаном, к нам в гости приехал генерал Фатых Гарипович Булатов. Он искал моего деда-пулеметчика, с которым они вместе воевали. Была уже поздняя осень, на дорогах — грязь. Чтобы генерал каждый раз, входя в дом, не снимал сапоги, отец побежал в магазин и купил ему галоши. Их можно было надеть прямо на сапоги, а на крыльце, при входе в дом, быстро скинуть.

Манфред вспоминает, что состоялась встреча со школьниками, на которой генерал рассказывал удивительную историю.

— Их штаб дивизии в годы войны оказался в окружении, сражаться с немцами пришлось в рукопашную. И наш дед, по рассказам Фатыха Гариповича, был настолько здоровый и ловкий, что смог убить десятерых немцев. Кого-то пристрелил, кого-то штыком проткнул, кого-то прикладом прибил. А потом вытащил на себе из окружения раненого Булатова, который был тогда еще полковником, и еще одного офицера. Дед был представлен к награде, но вскоре был ранен, попал в госпиталь, и бумаги на награждение где-то затерялись…

На фронте Мухаметзяну Мансурову с отцом пересечься было не суждено. Хотя однажды их части оказались меньше чем в ста километрах друг от друга.

— Дед после тяжелого ранения долго лечился в госпитале. До 1947 года служил в Германии. Потом уволился, вернулся в деревню. У него было множество осколчатых ранений. Осколки продолжали выходить. Восстановить здоровье он так и не смог — и вскоре умер.

В День Победы, 9 мая, ветераны надевали награды. А Мухаметзян Мансуров не прикалывал к костюму ни орден Славы, ни медали: «За отвагу», «За взятие Кенигсберга», «За взятие Варшавы», «За взятие Берлина».

— Отец почему-то не любил их носить, говорил коротко: «Не надо! Не хочу!» Бывало, прикалывал нам медали на рубашки, и мы, мальцы, не понимая что делаем, бегали с этими наградами по улице. У него также был наградной пистолет. Я это оружие впервые увидел, когда к нам домой приехал навестить отца его однополчанин. Чтобы не было никаких проблем, отец потом сдал этот пистолет. Тем более что в семье подрастало трое сыновей — я и мои братья. Но отец потом смеялся, говорил: сдать-то сдал, но почти сразу получил служебное оружие — браунинг. Отец одно время работал фельдъегерем военной спецсвязи, доставлял секретные документы…

Потом его сын Манфред оказался в Москве, увидел около ВДНХ будочку, где изготавливали орденские планки — приспособления для ношения орденских (медальных) лент. И, как будто специально, у него с собой оказался перечень наград отца. Он заказал, и ему изготовили нагрудную орденскую планку, которую его отец Мухаметзян Мансуров уже стал носить на пиджаке по праздникам.

«Всю жизнь помнил слова отца: «Не дай искажать и видоизменять свое имя»

Как рассказывает Манфред, отец был молчуном. Про свой героический боевой путь на войне рассказывать не любил, говорил: «Да что там вспоминать — одна разруха, грязь, кровь, смерти людей с обеих сторон…»

— Когда я уходил в армию и просил отца дать мне напутствие, он сказал коротко: «Жизнь научит». И действительно — жизнь научила. Мне попались замечательные командиры, честнейшие и порядочные офицеры.

Все быстро привыкли к необычному имени Манфреда. Первое время кто-то пытался звать его Мишей, но он запретил это делать.

— На всю жизнь я запомнил слова отца: «Не дай искажать и видоизменять свое имя». Меня никто никогда не попрекал немецким именем, в том числе и ребятишки в школе.

Все отмечают пуктуальность, аккуратность и ответственность Манфреда. Вполне возможно, что и немецкое имя сыграло здесь свою роль.

Срочную службу он проходил в войсках ПВО в Карелии. Старшина роты, видя, насколько Манфред трудяга, советовал ему: «Не смотри на тех, кто ленится и довольствуется освоением одной специальности. Если появляется свободное время, изучай что-нибудь еще».

— Сначала я освоил специальность планшетиста — это тот, кто отмечает и ведет воздушную цель на планшете. Потом изучил все премудрости кодировщика. Рядом находился полк истребительной авиации — я наблюдал, как ребята обслуживают самолеты, и потом сам стал специалистом по авиационному вооружению. Заряжал пушки, пулеметы на истребительных штурмовиках, навешивал под крылья ракеты. Это была довольно ответственная работа.

После трех месяцев службы после учебки Манфреда избрали секретарем комсомольской организации роты. А рота была специальная, обслуживала командный пункт дивизии. Младший сержант Мансуров так хорошо организовал комсомольскую работу и оформил Ленинскую комнату, что после визита проверяющего из штаба его перевели в политотдел дивизии — инструктором по комсомольской работе. При построении было сказано: «Для пользы службы».

Командир дивизии, Герой Советского Союза, генерал-майор авиации Петр Сомов так полюбил трудолюбивого и ответственного Манфреда Мансурова, что иначе как «мой любимый татарин» его не называл.

— Потом я работал заведующим отделом в горкоме комсомола в Петрозаводске. Когда на всю страну «загудел» КамАЗ, добился перевода на родину. Работал сначала в комитете комсомола Камского автомобильного завода, где была самая крупная комсомольская организация в стране. Потом — в партийном комитете КамАЗа. Занимался профсоюзной работой.

Деятельный Манфред Мансуров только полгода назад вышел на пенсию. До этого работал главным инженером по эксплуатации зданий, сооружений и коммерческой недвижимости. Но и теперь не сидит на месте. Являясь председателем Общественного совета при Управлении Министерства внутренних дел по городу Набережные Челны, опекает ветеранов тыла и узников концлагерей. У Манфреда дружная семья: четверо детей, восемь внуков.

Его отца Мухаметзяна Мансурова не стало в 1996 году.

Спустя годы Манфред предпринял попытку найти родственников Манфреда фон Вернера.

— Связался с консульством Германии в Калининграде. Они записали все данные. Сказали, что если сами ничего не найдут — мне ответят из посольства Федеративной Республики Германия в Москве. Но ответ пока так и не пришел.

По всей видимости, Манфред фон Вернер сменил место жительства, и не раз. Но Манфред Мансуров надеется, что после выхода статьи, возможно, его потомки откликнутся.

— Я искал тех, кто носит такое же имя, как у меня. Ответы пришли от 42 человек со всего мира — не только из Германии, но и из Италии, Польши, Австрии, Казахстана. Удивительно, но и в Казани живет молодой парень Манфред Нигматулин. Я пытался расспросить его, почему родители его так назвали. Оказалось, что им просто понравилось это редкое, звучное, красивое имя. И лишь потом они узнали, что оно означает «свободный человек».

Светлана САМОДЕЛОВА.

ЮБИЛЕЙ

СВЕТЛАНА КРЮЧКОВА: НИ СЛОВА О СЕБЕ

Накануне 70-летия народная артистка России поблагодарила Олега Ефремова

22 июня у Светланы Крючковой — юбилей. Если следовать логике одного из любимых ее театральных режиссеров Романа Мархолиа, то Крючкова — это вся Россия. Она вырывается из одного города. Она больше, чем один город. Она — артистка русская, а значит, очень московская. А Москва — это вся Россия.

Хотя родилась Светлана Крючкова в Молдавии: 22 июня 1950 года в Кишиневе. Но поступать поехала в Москву. В театральный вуз ее взяли только с третьей попытки. Это была Школа-студия МХАТ. Денег не было, ночевать приходилось даже на вокзале. А потом сразу в пять театров позвали, но она выбрала МХАТ и теперь с благодарностью вспоминает Олега Ефремова.

— Это он взял меня в театр. Я уже с третьего курса поняла, что Олег Николаевич меня пригласит. Мы играли дипломные спектакли еще в старом «Современнике». Представляете, что такое был для нас Ефремов? Помню, как его назначили руководить МХАТом, и мы, студенты, побежали смотреть. Ему подарили большой букет алых роз, и он сказал: «Они колются». Эти слова попали мне прямо в сердце. Все, что он начал делать во МХАТе, было очень важно. Какие он силы привлекал! У театра появилось новое дыхание. Я пришла туда чуть позже, когда Роман Виктюк ставил там свой первый большой спектакль по пьесе Михаила Рощина «Муж и жена снимут комнату», а легендарный теперь Анатолий Васильев — «Медную бабушку» Леонида Зорина, где Олег Ефремов играл Пушкина. Внутри «Медной бабушки» был целиком «Пир во время чумы», и Анатолий Васильев дал мне роль Мери. Я Олега Николаевича очень уважаю.

Он хорошо знал моего мужа — оператора Юрия Векслера. Ефремов снимался в главной роли в фильме «Здравствуй и прощай» Виталия Мельникова, а Юра снимал его как оператор. Когда я надумала уезжать в Ленинград, то позвонила Олегу Николаевичу домой. Сейчас такое даже сложно представить. А тогда можно было позвонить главному режиссеру во время отпуска домой. Ефремов снял трубку, и у нас состоялся такой разговор: «Олег Николаевич, я ухожу из театра». — «С ума сошла? Ты же Юлию в «Дачниках» Горького должна играть». — «Я выхожу замуж». — «Ну и за кого?» — «За Векслера». — «За Векслера? Выходи». Когда Юры не стало, Ефремов был единственным человеком, который подошел и сказал: «Я так любил Юру. Если могу чем-то помочь его и твоему сыну Мите, скажи. Сделаю все что могу». Больше никто из тех людей, кто жил, пил, ел и спал в нашем доме, этого не сделал. Помню, как Юра привез Олега Николаевича после съемок к нам на обед. А у него был кальциноз, известкование сосудов, и поэтому мерзли ножки. А у меня тогда мама жила. Она принесла Олегу Николаевичу теплый электрический сапожок. А я кормила его борщом. Такой человек пришел в наш дом!

Переехав в Ленинград и став женой Юрия Векслера, Светлана Николаевна в 1975 году поступила в БДТ под руководством Георгия Товстоногова. Работает там до сих пор. Переиграла множество ролей, о которых можно только мечтать: Любу в «Фантазиях Фарятьева», Василису в «На дне», Аксинью в «Тихом Доне», Мамаеву в «На всякого мудреца довольно простоты». После роли Мамаши Кураж в спектакле по пьесе Брехта, который поставил приглашенный из Москвы Сергей Яшин, было интересное продолжение. В 2002 году он пригласил Светлану Николаевну в свой Театр им. Гоголя на роль немецкого режиссера и любимицы Гитлера Лени Рифеншталь, обвиненной в пропаганде нацизма. Спектакль «Марлени» репетировали так, что Крючкова, которой врачи рекомендовали постельный режим, попала в институт Склифосовского.

СВЕТЛАНА ХОХРЯКОВА

В кино все началось по воле случая. Крючкова была студенткой, когда ее увидел на «Мосфильме» Алексей Коренев, приступивший тогда к фильму «Большая перемена». Он попробовал начинающую актрису на роль учительницы и жены Ганжи Светланы Афанасьевны, но что из этого получилось, лучше всего рассказывает сама актриса.

— Алексей Коренев — мой крестный отец в кино. Я два года ходила на «Мосфильм», пробовалась, и если бы он меня не взял, где бы я сейчас была? Возможно, и стала бы хорошей артисткой, но не была бы так популярна. Он утвердил меня на роль без худсовета. Сначала пробовал на роль учительницы Светланы Афанасьевны. В присутствии Збруева он сказал: «Сейчас вас Саша будет втаскивать через порог, и вы должны не позволить ему это сделать». Я тогда была студенткой со стипендией в 28 рублей. Мы бегали на Пушкинскую улицу в закусочную для водителей, где на столах были бесплатный черный хлеб, горчица и соль. Мы мазали хлеб горчицей, посыпали солью и ели. Я была полуголодная и не очень сильная, а Александр Викторович Збруев был навитаминенный известный артист. Он вообще крепкий, да еще драчун, выросший в московских дворах. Когда он меня потащил, я поняла, что задачу режиссера не выполню. Тут я его и схватила зубами.

— Уехала я заплаканная, но не успела войти в дом, как позвонила ассистентка Коренева: «Алексей Александрович берет вас, но предлагает другую роль». А тогда без худсовета не брали артистов, надо было по три кандидатуры на каждую роль представить. Изначально Коренев думал, что роль Нелли Ледневой сыграет Катя Васильева, а после репетиции с укусом меня назначил и никому не показывал. Роль все увеличивалась и увеличивалась, я даже запела, чего не было в сценарии.

70-летие Светлана Крючкова отметит в Москве, но только осенью. Она проведет юбилейный вечер, но не в привычном для такого случая формате.

— Обычно на таких вечерах я рассказывала о себе, о том, что сделала. Но в нынешней ситуации, которую некоторые люди пережили так тяжело — кто-то потерял близких, кто-то сам переболел, — ну что я буду якать? Решила показать то, что наиболее ценно для моей души. Более 50 лет я занимаюсь тем, что читаю стихи поэтов, которых бесконечно люблю, работаю со всеми специалистами в мире, изучающими их жизнь и творчество. Мой вечер в Москве будет называться «Неугасимое созвездие». Я прочитаю стихи Марины Цветаевой, Анны Ахматовой, Марии Петровых.

Светлана Крючкова также впервые сыграет в Москве в двух спектаклях БДТ им. Г.А.Товстоногова — «Жизнь впереди» по роману Ромена Гари и «Игрок» по Достоевскому. Оба поставлены Романом Мархолиа. А организовывает юбилейные мероприятия театральный критик и дочь Олега Ефремова Анастасия Ефремова, возглавляющая фонд его имени и фестиваль «ПостЕфремовское пространство». По ее словам, на монтировку спектаклей Светланы Николаевны уходят сутки.

Некоторые режиссеры говорят, что не будут никогда работать с Крючковой, потому что она своенравная. Скорее — требовательная. Она — крепкий орешек, а ее доверие надо еще заслужить. Сама она считает, что ее роли в двух этих спектаклях — как небо и земля: «Посмотрев «Игрока», зритель может сказать: «Ну, все я про нее понял». И вдруг он видит «Жизнь впереди», где я совершенно другая. Сама никогда не знаю, куда пойду и что буду играть. Я очень верю Роману Мархолиа. Иногда он говорит: «Скажите это так». Я даже не спрашиваю, почему, хотя мне это абсолютно непонятно. Но когда мы доходим до финала, начинаю все понимать».

С Романом Мархолиа они нашли общий язык. И он точно заметил: «Всегда ее появление в театре — это землетрясение. Волнуются все — от сотрудников служб до коллег. Мы мыслим параллельно. Это фантастка, но повод для «Игрока» у нас возник одновременно. Да и Ромен Гари, о котором я думал, оказался одним из любимых авторов Светланы Николаевны. Когда я назвал «Жизнь впереди», она сказала: «Делаем! Я давно хочу это попробовать». Она, конечно, не очень доверчивая и согласие дает далеко не всегда. Но если уж сказала «да», то это железно. Она рисковый, азартный человек».

Предложения от кинематографистов Светлана Крючкова принимает редко. Недавно она это объяснила «МК»: «Зачем мне участвовать в кино по сценарию, переполненному матом? Я читаю русскую поэзию, готовлю серьезные поэтические программы, чтобы люди не забывали свою культуру. У моего старшего сына Дмитрия, живущего во Франции, двое детей, и я записала для них Чуковского, Маршака, Хармса, Агнию Барто». Со своим младшим сыном Александром Крючковым она почти 15 лет выступает по всему миру. Он — гитарист, получил образование в консерватории в Брюсселе. Их программы посвящены юбилеям Анны Ахматовой, Раисы Кудашевой, написавшей «В лесу родилась елочка», Геннадию Шпаликову и другим, иногда самым неожиданным, поэтам.

Недавно, услышав похвалы в свой адрес, сказала: «На похоронах уже не услышишь, что о тебе будут говорить, так хотя бы сейчас послушаю». Когда наваливаются болезни, она признается, что сделала одну ошибку — невнимательно относилась к своему здоровью. «Это единственное, чего мне сейчас не хватает. А ведь мама мне говорила: «Света, думай о своем здоровье». Я ей отвечала: «Мама, ты — зануда, оставь меня в покое». В одной из библейских заповедей сказано: «Возлюби ближнего своего, как самого себя». Я читала только до «люби ближнего своего», а к 55 годам прочла остальное. Если бы я слушала маму, то теперь окружающим меня людям было бы легче жить».

Светлана ХОХРЯКОВА.

ГРОМКОЕ ДЕЛО

МИХАИЛ ЕФРЕМОВ РАЗОБЛАЧИЛ СТАСА БАРЕЦКОГО

с 1-й стр.

— Как вас встретили у Михаила?

— Мой подзащитный и его семья — очень гостеприимные и хорошие люди.

— Чем потчевали хозяева?

— Был сыт, по дороге съел соленую рыбу и в гостях у Михаила выпил несколько чашек чая и кофе.

— Вы обсуждали позицию по делу?

— Да, Михаил хотел лично осведомиться о моих планах.

— Впереди какие-то следственные действия?

— Возможно, будут на следующей неделе.

— Какой прогноз?

— Думаю, расследование скоро завершится; по моим расчетам, осталась неделя-две.

— Так быстро?!

— Да. Почти все необходимое следователь сделал. Ждем автотехническую экспертизу.

— Когда она будет готова?

— Неизвестно, но, думаю, скоро.

— Как себя чувствует Михаил?

— Он все так же переживает. Мой подзащитный говорит, что Сергей Захаров был хорошим человеком, и очень сожалеет.

— Какой у него распорядок дня? Михаил уже оправился от шока?

— Не до конца. Знаю, что он плохо спит. Иногда пытается отвлечься от своих мыслей и смотрит спортивные каналы. Говорит, что новости смотреть не может. Читает книги.

— Изначально вы говорили, что у Михаила проблемы с аппетитом. Чем он питается?

— Визуально он похудел. Но благодаря его заботливой жене, надеюсь, все наладится. Готовит ему она. Очень хорошая женщина, ходит в церковь, поддерживает мужа. Как и все его дети.

— Что конкретно он говорил про заявление Барецкого?

— Михаил просил передать, что он лично не знаком с этим человеком. Даже никогда не сидел с ним за одним столом. Больше вам скажу, мне сказали, что этому Барецкому звонили друзья моего подзащитного с претензиями, и тот заявил в разговоре с ними, что ему заплатили за такое заявление.

— Как обстоят дела в общении с потерпевшими?

— Никак. Последний раз я разговаривал с их представителем вчера. На мой взгляд, та сторона превращает трагедию, смерть достойного человека в предмет торговли. Родственникам погибшего нужны деньги, и они наверняка думают или им это внушили, что можно набить цену. Но я ни за кем бегать не собираюсь. По судебной практике, они получат меньше, чем я бы смог им предложить. Если все так и будет продолжаться, то могу им сказать лишь одно: встретимся в суде. Отмечу только, что официальная жена Сергея Захарова не участвует ни в каких шоу и ведет себя более чем достойно.

— Появилась информация, что близкие Михаила хотят договориться с другим адвокатом о защите…

— Чушь.

— Ему помогают какие-то врачи, наркологи?

— От помощи врачей он отказывается, а в наркологах нет необходимости, в такой помощи мой подзащитный не нуждается.

— Михаил надеется на условный срок?

— О наказании он меня ни разу не спрашивал. Скажу одно: он готов его понести. В таком объеме, в каком назначит суд.

Лев СПЕРАНСКИЙ.

БЕДНОСТЬ НЕ COVID...

с 1-й стр.

Ответы на эти вопросы позволяют формировать стратегию борьбы с пандемией в нашей стране. Однако статистика Роспотребнадзора пока отвечает на них лишь частично и окончательных выводов сделать не позволяет.

В случае эпидемий, когда люди массово заболевают и не удается остановить распространение инфекции, статистика выходит на первое место в ряду инструментов борьбы с ней.

Именно статистика, а вовсе не фармацевтика и медицина, зачастую дает разгадку тайн эпидемии и позволяет подобрать против нее правильное оружие.

Во многих странах статистические исследования сейчас ведутся в самых разных направлениях.

В США и Великобритании, например, благодаря таким исследованиям выявлено, что среди заболевших больше людей с низким уровнем жизни, чем с высоким и средним.

Проверить, работает ли «фактор бедности» в нашей стране, мы не можем, потому что у нас не ведется статистика уровня жизни россиян, заразившихся коронавирусной инфекцией. Но если предположить, что бедность и у нас тоже играет роль, тогда, по идее, больше всего заболевших должно фиксироваться в самых бедных регионах.

По доходам населения в 2019 году самым бедным регионом была Тыва, чуть лучше — Республика Алтай, за ней — Калмыкия, Карачаево-Черкесия, Ингушетия, Еврейская Автономная область, Курганская область, Чувашия, Марий Эл, Крым.

Абсолютные данные по регионам об общем количестве заболевших и умерших не дают возможности сравнивать между собой бедные и богатые субъекты Федерации, поэтому мы использовали относительные данные, которые ежедневно публикует Роспотребнадзор. Они показывают, сколько человек заболело и умерло из каждых 100 тысяч, проживающих в регионе.

Среди десяти субъектов Федерации, которые лидируют по числу заболевших на 100 тысяч населения, бедных регионов оказалось всего три. Это Тыва, Карачаево-Черкесия и Ингушетия.

Первая в списке — Москва: на каждые 100 тысяч человек заболело 1694,5.
Вторая — Тыва: 931,9
Третий — ЯНАО: 711,9
Далее:
Московская область — 702,7
Мурманская область — 568,0
Карачаево-Черкесия — 565,9
Ингушетия — 564,5
Калужская область — 539,6
Орловская область — 535,7
Северная Осетия — 528,1

Самая низкая относительная заболеваемость в Крыму, который замыкает десятку беднейших регионов. На каждые 100 тысяч крымчан — всего 30 заболевших.

Статистика Роспотребнадзора то есть говорит о том, что «фактор бедности» пока не находит подтверждения в наших реалиях.

Если же вспомнить, что количество заболевших выявляется анализами, то получается, что в лидерах по заболеваемости должны быть как раз богатые регионы, сумевшие закупить большое количество тестов и организовать массовое тестирование. И да, статистика Роспотребнадзора частично подтверждает эту версию.

Москва богатая, на тестирование были потрачены большие средства, поэтому здесь самая высокая относительная заболеваемость.

В Тыве, несмотря на бедность региона, по официальным данным, порядка 15% жителей сдали тесты. Это очень много. Непонятно, из каких средств удалось организовать столь широкий охват, но — удалось.

Про ЯНАО известно, что по сравнению с другими регионами там также проведено много тестов, потому что на Ямале трудятся газовщики и нефтяники — для них тестирование организуют их компании.

Но по другим регионам с высокой заболеваемостью нет данных о каком-то супершироком охвате тестирования, в результате которого выявляются и включаются в статистику бессимптомные случаи, выпадающие из нее там, где такого широкого охвата нет.

Да и переполненные больницы в этих регионах говорят о том, что заболевших с симптомами у них действительно много. Главный инфекционист Орловской области Виктория Адоньева, например, на днях дала интервью газете «Орловские новости», сообщив землякам, что «класть нам уже некуда. У меня осталось 20 коек, и я сегодня закрою больницу. Семашко уже закрыта, тубдиспансер тоже».

Интересно, что Дагестан, где две-три недели назад ситуация считалась катастрофической, занимает только 50-е место по относительной заболеваемости: на каждые 100 тысяч жителей республики заболело всего 229 человек.

Правда, относительная смертность там очень высокая: от коронавирусной инфекции умирает 11 дагестанцев из 100 тысяч.

Цифры Роспотребнадзора по относительной смертности, надо сказать, задают больше загадок, чем дают ответов.

Логично предположить, что относительная смертность выше там, где выше относительная заболеваемость. Чем больше народу из 100 тысяч заболело, тем больше из 100 тысяч умерло.

Но статистика по регионам показывает данные, которые невозможно связать с высокой заболеваемостью. Да и вообще ни с чем. Вся логика начинается и заканчивается на Москве, где при самой высокой относительной заболеваемости действительно зафиксирована самая высокая относительная смертность — 28,2 человека на 100 тысяч.

В Тыве, которая по заболеваемости на втором месте, относительная смертность уже очень низкая — 0,2 человека на 100 тысяч.

Зато Санкт-Петербург по относительной смертности почему-то второй. Хотя по заболеваемости город — на 19-м месте. Здесь заболевают 406,1 человека на 100 тысяч, а умирают 14,8 человека из 100 тысяч.

За Санкт-Петербургом следуют Ингушетия (здесь от коронавирусной инфекции умирают 13,1 человек из 100 тысяч), Дагестан (11,1), Московская область (10,1), Северная Осетия (9,4), Камчатский край (7), Калмыкия (6,5), Смоленская область (6,1), Орловская область (6), Нижегородская область (5,8).

Никаких вразумительных объяснений столь высокой относительной смертности в этих регионах — нет. Статистика Роспотребнадзора их не дает.

Помимо «фактора бедности», влияющего на заболеваемость, западные исследователи отмечают еще и значение этнического происхождения. Это очень интересный момент.

По данным американской и английской статистики, афроамериканцы и темнокожие англичане болеют тяжелее всех. В реанимациях их стабильно больше, чем китайцев и других представителей монголоидной расы. На третьем месте — латиноамериканцы. «Белые» американцы и англичане в среднем переносят коронавирусную болезнь легче.

У нас подобные исследования не проводятся. Некоторые московские медики, не позволяя на себя ссылаться, отмечают, что, по их наблюдениям, тяжелее болеют уроженцы кавказских республик. Но нет официальной статистики, которая это подтверждала бы. Видимо, в нашей многонациональной стране, с болезненным отношением ко всему, что относится к сфере этнического, исследования такого рода сочтены неполиткорректными.

Хотя это, наверное, не очень правильно. Если у каких-то народностей имеются генетические особенности, относящие их к группе риска (чуть более высокая свертываемость крови, например), им требуется во время пандемии повышенное внимание — такое же, как, скажем, пожилым людям. Однако из-за государственной политкорректности они этого внимания не получают.

В заключение надо сказать, что статистика в разных регионах ведется по-разному. Где-то, например, в показатели смертности включаются все случаи гибели, когда была выявлена коронавирусная инфекция. А где-то — только когда было тяжелое поражение легких. В остальных же случаях ковид упоминается как «сопутствующий».

Наверняка на статистику влияют и какие-то «политические» обстоятельства — когда какой-то регион сознательно занижает заболеваемость, стремясь показать себя в лучшем свете, или, наоборот, завышает и нагнетает страхи, надеясь получить помощь от федерального центра.

Должно пройти много времени, прежде чем вся статистика будет упорядочена.

Но даже сейчас, когда она совершенно не упорядочена и задает больше вопросов, чем дает ответов, хорошо видно, что до победы над пандемией очень еще далеко.

P.S. Судя по статистике Роспотребнадзора на 19 июня, количество заболевших идет на спад в течение по крайней мере двух недель в следующих регионах: Москва, Санкт-Петербург, Башкортостан, Татарстан, Чечня, Калмыкия, Московская, Ярославская, Рязанская, Вологодская области.

В Ненецком и Чукотском АО, Севастополе и Еврейской автономной области в последнюю неделю заболевают 1–2 человека или вообще никто не заболевает.

Напряженная, «темно-красная» ситуация сохраняется в ХМАО, ЯНАО, Чувашии, Новосибирской, Курской, Тверской, Орловской, Белгородской, Воронежской, Челябинской, Саратовской, Ульяновской, Тамбовской, Омской, Томской, Амурской областях, Республике Саха (Якутия), Приморском крае, Хабаровском крае, Мордовии, Карачаево-Черкесии, Республике Марий Эл, Забайкальском крае, Хакасии.

Юлия КАЛИНИНА.

АГН «МОСКВА»

«ВТОРОЙ ВОЛНЫ НЕ БУДЕТ!»

Член-корреспондент РАН Симон Мацкеплишвили: «Чем больше мы пытаемся «щекотать» вирус, тем больше вероятность его мутаций»

ВОЗ объявила, что исследование эффективности стероидного препарата дексаметазон, проведенное учеными Оксфорда, стало прорывом в лечении коронавирусной инфекции.

Как оказалось, этот же препарат, значительно снижающий риск смертности среди тяжелых пациентов, успешно использовался в Медицинском научно-образовательном центре МГУ имени Ломоносова практически с самого начала функционирования клиники в качестве ковид-госпиталя, где пролечили более 400 человек с COVID-19.

Профессор Симон Мацкеплишвили, член-корреспондент РАН, заместитель директора по научной работе Медцентра МГУ — о том, как не попасть на ИВЛ, почему не будет создано лекарство от коронавируса и надо ли бояться второй волны.

MC.MSU.RU

— Симон Теймуразович, вам не обидно, что пальма первенства досталась Оксфорду? Вы же с первых дней использовали дексаметазон...

— Я восхищен, что эффективность этого препарата подтверждена серьезной доказательной базой и объявлена на весь мир. С самого начала пандемии большинство ведущих научных медицинских журналов мира приняло решение, что основополагающие статьи и исследования, от которых зависит жизнь людей, будут размещены в открытом доступе. Потому что если мы находим средство, помогающее спасти жизнь хоть одного человека, то должны сделать эту информацию доступной для всех.

Меня, честно говоря, удивило другое: когда мы опубликовали протокол лечения COVID-19 в Медицинском центре МГУ и достигнутые с его использованием прекрасные результаты, это вызвало скепсис и недоверие у наших коллег в России. А ведь помимо применения дексаметазона мы были действительно первыми и в том, что начали использовать антикоагулянты для всех пациентов. Это сейчас ясно, что без них лечение заболевания невозможно, а в первых исследованиях, выполненных в Германии, их получали всего 33% больных, а например, в одной из ведущих клиник США — «Маунт-Синай» в Нью-Йорке — антикоагулянты назначались только 28% пациентов и всего 60% больных на ИВЛ.

— Многие врачи признаются, что долгое время лечили «на ощупь», и даже сегодня коронавирус преподносит все новые сюрпризы.

— Я совершенно не согласен, когда говорят, что этот вирус — загадочный, коварный... Да, сегодня появились новые наблюдения, свидетельствующие о том, что у некоторых больных развиваются панкреатит, сыпь, поражение головного мозга, но это все объяснимо. Проанализировав патогенез заболевания, мы поняли, что имеем дело с васкулитом, или воспалительным процессом, поражающим кровеносные сосуды и мало отличающимся от того, что мы видим при известных системных васкулитах.

А что такое васкулит? Это воспаление, тромбоз и нарушение кровоснабжения органов и тканей человеческого организма. Исходя из этого, мы решили построить тактику лечения на патогенетической терапии, то есть на восстановлении нарушенных в результате вирусной инфекции процессах жизнедеятельности и, с другой стороны, блокировании патологических изменений. В итоге пришли к тому, что воспаление начали лечить противовоспалительными препаратами, к которым и относится дексаметазон, а тромбоз — противотромботическими средствами, к которым относятся вышеупомянутые антикоагулянты.

А российские и международные рекомендации сфокусированы в первую очередь на противовирусном лечении, поэтому практически всем пациентам назначаются самые разные противовирусные препараты и их комбинации, у применения которых, надо сказать, отсутствует доказательная база.

Повторю, на сегодняшний день в мире нет ни одного медикамента с доказанной противовирусной эффективностью в отношении вируса SARS-CoV-2, вызывающего COVID-19. Существующие и используемые препараты против других вирусов в лучшем случае могут несколько притормозить течение инфекционного процесса, но не побеждают его. А что происходило и происходит: пациентов, с одной стороны, нагружали этими препаратами, а с другой — считали, что раз нет доказанного средства против вируса, то и лечить болезнь невозможно. Но это не так.

— То есть лекарства от коронавирусной инфекции нет, а лечить можно?

— Именно так! Лекарства нет, и я не вижу в этом никаких проблем. Думаю, что оно так и не будет создано. Есть надежда на создание препаратов, основанных на феномене РНК-интерференции, но это будет очень не скоро и очень дорого.

А сегодня у меня есть ощущение, что чем больше мы пытаемся воздействовать на вирус, «щекочем» его нашими пока безуспешными попытками вмешиваться и нарушать процессы его репликации, тем больше вероятность его мутаций. Значит, растет вероятность того, что те же вакцины, находящиеся сейчас на разных стадиях разработки и даже испытаний, станут малоэффективными.

Геном коронавируса оказался на удивление стабильным — даже описанные за время «знакомства» с ним мутации не привели к серьезным изменениям его антигенности. Когда вирус распространяется естественным путем и уничтожается иммунной системой человека, это не приводит к его изменениям: мы убиваем один и тот же вирус. Но если вмешиваемся в процесс его воспроизведения — могут происходить дополнительные мутации. Поэтому я бы оставил вирус в покое и лечил бы заболевших людей.

— А как же лечат другие вирусные инфекции?

— При острых инфекциях мы практически никогда не используем противовирусную терапию. Существуют инфекции гораздо хуже коронавирусной — корь, полиомиелит, вирусный энцефалит, гепатиты... Но мы не лечим пациентов с корью или энцефалитом специфическими противовирусными препаратами. Во-первых, их практически нет, а во-вторых, применение при другой вирусной инфекции — гриппе — ингибиторов нейраминидазы, специально разработанных для его лечения, всего лишь на пару дней сокращает срок заболевания.

Есть очень ограниченный набор эффективных препаратов, используемых при инфекциях, вызванных вирусами герпеса, цитомегаловируса, гепатита С, иммунодефицита человека. Не более того. Но их разработка заняла десятки лет и стоила огромных денег.

Поэтому, понимая, что любой вирус находится внутри клеток, и «достать» его там очень сложно, мы почти всегда лечим проявления вирусной инфекции, а не пытаемся обязательно уничтожить вирус, оставляя эту работу иммунной системе.

— Посмотрела вашу статистику и поразилась: даже после инвазивной ИВЛ у вас смертность всего 9,1 процента!

— Это данные первого месяца работы. Потом этот показатель несколько увеличился, но все же оставался крайне низким, учитывая тяжесть наших больных. В режиме ковидного госпиталя мы работали более 7 недель, за это время пролечили 424 пациента. Жизни четырех из них нам спасти не удалось — это были пожилые, крайне тяжелые пациенты с множеством сопутствующих заболеваний.

Насчет ИВЛ — мы старались избегать ее использования, насколько это было возможно. Самое главное — правильно лечили больных в отделениях, чтобы не доводить их до выраженной дыхательной недостаточности и необходимости искусственной вентиляции легких. Но даже у пациентов, которые провели на ИВЛ несколько недель и получали дексаметазон, имеющий свойство увеличивать риск вторичных инфекционных осложнений, мы почти не видели серьезных бактериальных суперинфекций.

— У вас выживали пациенты даже с самой высокой степенью поражения легких — КТ4...

— Не только у нас — во многих клиниках. Ошибочно проводить параллель между изменениями на компьютерной томографии и клиникой заболевания. Особенно у пациентов с сопутствующей патологией.

Должен сказать, что огромное количество выполненных КТ в Москве дает основания для разработки совершенно новых взглядов на многие вроде бы хорошо известные нам заболевания. А массовое обсуждение медицинских терминов, внезапно ворвавшихся в жизнь через прессу, Интернет и телевидение, привело к тому, что сегодня главное слово из трех букв в России — это ИВЛ, а такие понятия, как интерлейкин, цитокиновый шторм и «матовое стекло», стали «понятны» почти каждому. Это неправильно.

— Да, «матовое стекло» — самая большая страшилка!

— Точно! Где-то я даже прочитал: мол, больной с тобой разговаривает, а легких у него уже нет — одно «матовое стекло». Говорили и о необратимых фиброзных изменениях в легких.

Все это — преувеличение. С рентгенологической точки зрения «матовое стекло» не является специфическим признаком ковидной пневмонии — это всего лишь проявление того, что на пути рентгеновских лучей, проходящих через легочную ткань, возникает дополнительный барьер. Это может быть опухоль, застой жидкости из-за сердечной недостаточности, другая вирусная или бактериальная пневмония, системный васкулит. В том числе есть практически здоровые люди, у которых может выявляться феномен «матового стекла», но если их положить на живот, то довольно быстро он исчезает.

Также нет четкой зависимости между тяжестью поражений по КТ и клиникой заболевания. Бывает, человек уже практически здоров, и только через пару недель начинают рассасываться эти «матовые стекла». Случается и наоборот: пациент тяжело болен, у него активное воспаление, а на КТ пока ничего нет.

Касательно наших пациентов — мы у всех использовали терапию, которая максимально снижает выраженность тяжелого фиброза легких, поэтому видели, как «матовые стекла» на фоне лечения постепенно рассеивались. Важно и то, что мы ориентировались не только на наличие «матовых стекол», но и измеряли степень поражения в процентах, что гораздо точнее.

— Легкие больного COVID-19 еще сравнивают с булыжной мостовой. Что это означает?

— Это медицинские радиологические термины, которые используются в компьютерной томографии. «Матовое стекло», мозаичная перфузия, «булыжная мостовая» — это лишь некоторые из многих других рентгенологических проявлений синдрома повышения плотности легочной ткани.

Обычно воспаление начинается с появления «матового стекла», когда сохраняются видимость стенок сосудов и просвет бронхов в зоне патологических изменений. «Булыжная мостовая» — это более выраженные изменения, когда просвет альвеол (легочных пузырьков) начинает заполняться патологическим содержимым и происходит утолщение междолькового интерстиция. Если же альвеолы заполняются целиком и воздух вытесняется полностью, то «матовое стекло» преобразуется в синдром консолидации — это довольно тяжелое поражение.

— В одном из интервью в самом начале пандемии вы сказали, что Россия идет по одному из самых благоприятных сценариев развития коронавируса. Ваша позиция не изменилась?

— Сегодня я бы сказал то же самое. Благоприятный сценарий применительно к нынешней ситуации заключается не в отсутствии новых случаев заражения людей или заболеваемости, а в том, чтобы система здравоохранения сумела адаптироваться к приему тяжелых пациентов.

Мы прекрасно помним графики, которые транслировались по всем каналам. На них подробно объяснялось, что ограничения вводятся именно для того, чтобы «растянуть» поступление тяжелых больных во времени и не допустить ситуации, когда пациентов в 10 раз больше, чем врачей, коек, лекарств, аппаратов ИВЛ и т.д. Я, к сожалению, не имею информации по всей стране, но в Москве это так и произошло. Немаловажно и то, что мы позже всех получили этот вирус.

Сейчас много говорят о том, надо ли было отменять самоизоляцию в Москве. Мое убеждение — надо, но проблема не в том, что ее рано отменили, а в том, что поздно ввели. Еще 19 марта, в первом выступлении по поводу пандемии COVID-19, я рассказывал о важности карантинных мероприятий. Если бы самоизоляцию ввели тогда, у нас все бы закончилось намного раньше, причем не только в столице, но и во всей России. Дело в том, что большинство случаев заражения в стране происходило через Москву.

— Количество больных в регионах растет...

— Это понятно. Через столицу как главный транспортный и логистический центр инфекция проникла из-за рубежа во всю страну; теперь она, возможно, по той же причине сможет вернуться обратно.

Естественно, что любое ослабление карантинных мероприятий приводит к увеличению количества заболевших. В этой связи крайне важны правильные протоколы и алгоритмы лечения больных.

— Что делать остальным пациентам, которые лечатся амбулаторно, чтобы они из легких больных не стали тяжелыми?

— Пока неясно, как вести их после выписки из стационара. Сегодня мы выписываем не только полностью выздоровевших пациентов, но многих — на стадии выздоровления, когда патологический процесс еще не завершен. А после использования тех же мощных антикоагулянтов внезапное прекращение терапии на фоне незавершенного воспалительного заболевания может привести к обратному эффекту.

— Как вам кажется, будет вторая волна?

— Я надеюсь, что второй волны не будет. Скорей всего, нас ждет небольшое повышение заболеваемости. Когда вы бросаете на пол баскетбольный мяч, он прыгает довольно долго, но каждый подскок все меньше — и это не вторая волна, а затухание. Уже накопилось какое-то количество людей с иммунитетом, не будут полностью отменены меры предосторожности и, наконец, есть вероятность, что появится вакцина.

В отличие от большинства моих коллег я все-таки думаю, что, если мы не будем этому вирусу особенно «портить нервы», он исчезнет, как та же атипичная пневмония 2002–2003 годов (SARS) с более высокой смертностью. Где она теперь? Или ближневосточный респираторный синдром (MERS) с летальностью под 40 процентов. Максимум десяток случаев выявляется.

Мне кажется, этот коронавирус тоже исчезнет. Мы ему как биологический вид, как его резервуар и переносчик совершенно не интересны. Да и наша иммунная система не оставляет ему никаких шансов — ведь пациенты выздоравливают не потому, что вирус устал или ему надоело...

Поэтому почти все, что мы делаем, — помогаем иммунной системе, предоставляем ей время разобраться и дать достойный ответ непрошеному пришельцу. И это самая лучшая противовирусная тактика.

— А что происходит в организме пациентов в отделении реанимации?

— У них наиболее тяжелые осложнения, которые развиваются в первую очередь потому, что противовоспалительная терапия не используется на ранних стадиях заболевания. Собственно коронавирус исчезает из организма примерно через 10–14 дней — он уничтожается иммунной системой, но ее гиперактивация приводит к тому, что она начитает атаковать все подряд. Это так называемый цитокиновый шторм.

Именно поэтому крайне важно вовремя назначать противовоспалительную терапию. Дексаметазон — это не простой препарат, он не действует на вирус и имеет серьезные побочные эффекты, но главное — это высокоэффективный противовоспалительный препарат. Если кто-то ударился ногой об камень, можно сколько угодно бить камень — ноге это не поможет. Надо приложить холод, который снимет боль, отек и воспаление. Дексаметазон и есть тот самый «холод» при коронавирусной инфекции.

Елена СВЕТЛОВА.

АГН «МОСКВА»

АГН «МОСКВА»

Организатор торгов (далее—ОТ)—ООО «Центр-Р.И.Д.» (127083, г. Москва, ул. Юннатов, д.18, centerRID@mail.ru, тел.: 8 (495) 722-59-49, ЦЕНТР-РИД.РФ) сообщает о проведении торгов в форме открытого аукциона в электронной форме с открытой формой подачи предложений о цене по реализации имущества, принадлежащего ООО «БИРЮЗА» (ОГРН 1027739931560, ИНН 7744001088, 105077, Г.МОСКВА, БУЛЬВАР ИЗМАЙЛОВСКИЙ, Д.40) (далее—Продавец):

Предмет торгов: Лот №1—нежилое помещение, площадью 576,2 кв.м. (кадастровый номер 77:03:0005001:9515), расположенное по адресу: 105077, Г. МОСКВА, БУЛЬВАР ИЗМАЙЛОВСКИЙ, Д.40 .

Начальная цена Лота №1: 45 000 000 руб. 00 коп. (НДС не облагается).

Шаг аукциона на повышение цены Лота №1: 500 000 руб. 00 коп. (НДС не облагается).

Торги будут проводиться в 12:00 ч. 29.07.20 г. (срок приема заявок с 12:00 ч. 26.06.20 г. до 16:00 ч. 24.07.20 г.) на электронной площадке ООО «Центр реализации»— http://www.business.centerr.ru/ (далее—ЭТП), раздел «Продажи». Торги проводятся в порядке, установленном регламентом ЭТП и законодательством РФ, с учетом особенностей, предусмотренных документацией торгов.

Подробная информация о лоте (состав, характеристики, порядок ознакомления и др.), порядок проведения торгов (в том числе об оформлении участия в торгах), а также документация торгов (полный текст извещения, проекты договоров и др.) размещены на ЭТП. Предмет торгов (лот №1) продается в состоянии «как есть». С даты подачи заявки на участие в торгах (в случае последующего заключения договора купли-продажи), претензии по комплектности документов и техническому состоянию не принимаются.

К участию в торгах допускаются заявители (физ. и юр. лица), зарегистрированные на ЭТП: представившие заявку с прилагаемыми к ней документами в электронной форме посредством системы электронного документооборота, подписанные квалифицированной электронной подписью на ЭТП; своевременно заключившие договор о задатке и внесшие задаток не позднее окончания приема заявок на счет ОТ: ООО «Центр-Р.И.Д.», ИНН 7713234163, КПП 771301001, р/с 40702810800010000087, БИК 044525835, к/с 30101810145250000835 в ООО КБ «Финанс Бизнес Банк» г. Москва. Задаток за участие в торгах составляет 4 500 000 руб. 00 коп. (НДС не облагается). Задаток должен поступить на указанный счет ОТ не позднее даты окончания приема заявок. Заявитель вправе направить задаток на счет ОТ без предоставления подписанного договора о задатке. В этом случае поступление от заявителя задатка на указанный счет ОТ, считается акцептом размещенного на ЭТП договора о задатке.

Заявитель вправе отозвать свою заявку в любое время до окончания срока представления заявок на участие в торгах. Изменение заявки допускается только путем подачи новой заявки, при этом первоначальная заявка должна быть отозвана. Заявители, допущенные к участию в торгах, признаются Участниками торгов.

Победителем торгов признается участник, предложивший наиболее высокую цену за лот.

В случае если торги будут признаны несостоявшимися по причине допуска только одного участника, Продавец вправе принять решение о заключении договора купли-продажи имущества (далее — договор) с единственным участником.

Продавец заключает с Победителем торгов (или единственным участником) договор не позднее 7 календарных дней с даты подписания протокола о результатах проведения торгов.

Победитель торгов (или единственный участник) обязан уплатить Продавцу в течении одного рабочего дня с даты подписания договора, определенную на торгах стоимость, за вычетом внесенного ранее задатка, по следующим реквизитам: ООО «БИРЮЗА», ИНН 7744001088, КПП 771901001, р/с 40701810413000000062, БИК 042007681, к/с 30101810600000000681 в ЦЕНТРАЛЬНО-ЧЕРНОЗЕМНЫЙ БАНК ПАО СБЕРБАНК. Приобретение предмета торгов (лота №1) возможно с привлечение кредитных (ипотечных) средств.

ОТ вправе отказаться от проведения торгов в любое время. Время везде московское.

НА ПРАВАХ РЕКЛАМЫ

Об услугах и продажах Classifieds вам все расскажет!

Москва, ул. 1905 года, д.7, (ст. м. "Улица 1905 года") с 10.00 до 19.00 РЕКЛАМА Тел.: (495) 781-47-43, 781-47-32. E-mail: classifieds@mk.ru

ПРИЕМ ОБЪЯВЛЕНИЙ ПО ТЕЛЕФОНУ
Оплата в любом отделении Сбербанка.
Наши реквизиты:
получатель ООО Рекламно-информационное агентство "О`Кей"
Московский банк Сбербанка России ПАО, г. Москва
ИНН 7719464149, КПП 771901001
ПАО Сбербанк России г. Москва
БИК 044525225
Р/с 407 028 104 381 701 011 10
К/с 301 018 104 000 000 002 25
ОКАТО 45263558000
Дополнительная информация по телефону: **(495) 781-47-32**

Барахолка
куплю
❑ **КНИГИ Б/У. ВЫЕЗД. т. 8(495)720-68-36**

Металлы и оборудование
куплю
❑ радиодетали т. 8(495)945-60-02

Спорт и красота
предлагаю
❑ бюджетный отдых т. 8-964-729-17-28
❑ отдых т. 8-926-217-01-15
❑ отдых! т. 8-903-150-46-00
❑ отдых. т. 8-926-783-41-50

Автосалон
куплю
❑ автовыкуп. т. 8-964-707-42-42

Зоомагазин
предлагаю
❑ ветклиника. Стрижка. Стерилизация. Лицензия. 8(977)942-96-72

Творческое предложение
предлагаю
❑ издание книг, фотоальбомов. т. 8(499)235-7336, 8-929-992-70-91

Будьте бдительны при привлечении к сотрудничеству лиц, не имеющих лицензий или иных специальных разрешений

КРОССВОРД

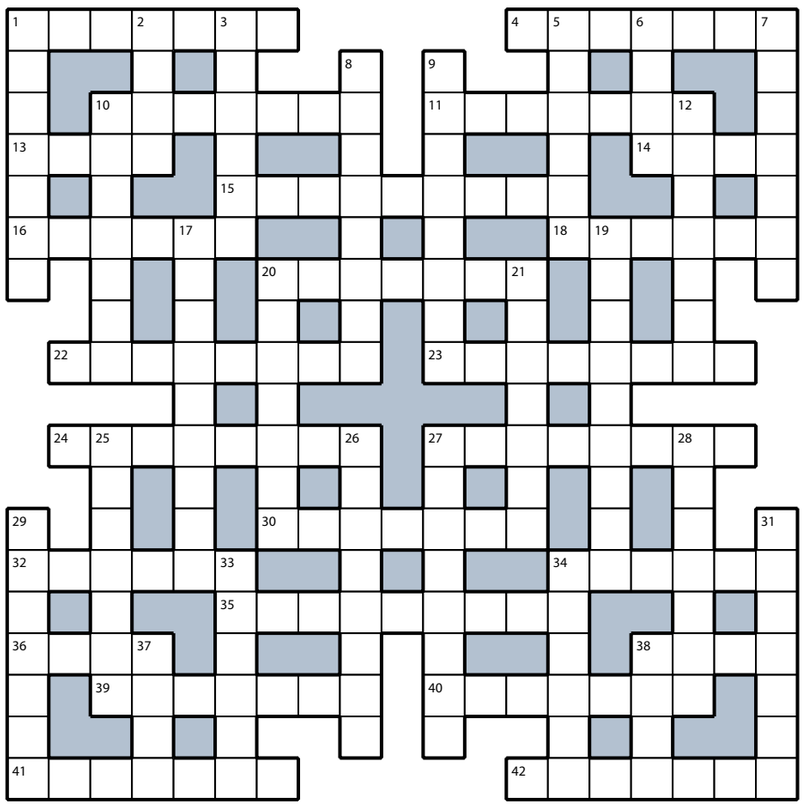

ПО ГОРИЗОНТАЛИ: **1.** Безвольный, бесхарактерный человек. **4.** Сумчатый зверек с даром притворщика. **10.** Склад оружия, боеприпасов и военного снаряжения. **11.** Двухпалубный самолет, предназначенный для одновременной перевозки большого количества людей и их багажа. **13.** Рутина для повитухи. **14.** Зимний деликатес для синички. **15.** Глубокая выбоина на дороге.**16.** Тягучая конфетка — «вырви зуб». **18.** Исход боя в стиле Майка Тайсона. **20.** Церковный обряд, к которому готовят послушницу в монастыре. **22.** Горячительные напитки на праздничном столе. **23.** Работник, ухаживающий за деревьями и кустами. **24.** Каждый участник похода за Золотым Руном. **27.** Чудодейственный сигнал. **30.** Доктор, которому пришла телеграмма от гиппопотама в сказке. **32.** Шутник-самоучка с задатками сатирика. **34.** Кунгурская ледяная достопримечательность Урала. **35.** Спутник свободы и братства. **36.** Вредная черепашка из класса насекомых. **38.** «Младший брат» решета. **39.** Эффектная концовка подписи. **40.** Группа говоров, связанных между собою. **41.** Беда, что не приходит одна. **42.** «Морщина» на мятом костюме.

ПО ВЕРТИКАЛИ: **1.** Мастер по «склейке» всяких железяк. **2.** Лежак, на котором преступник срок мотает. **3.** Банковский мини-сейф, предоставляемый клиенту. **5.** Компонент бытового газа. **6.** Заправка для салата «Цезарь». **7.** «Подачка» что не ждал от природы Мичурин. **8.** Вкус сахарной ваты. **9.** Колючий кустарник, на котором «леденцы растут». **10.** Звание Ивана Федоровича Крузенштерна. **12.** Маленькие деревянные ручные санки. **17.** Неблагозвучие в музыке. **19.** Усиленное движение на праздничных улицах. **20.** Задача риелтора, показывающего квартиру потенциальным покупателям. **21.** Кран на всякий пожарный случай. **25.** Ночная «среда обитания» для контактных линз. **26.** Штука валидола под языком бабушки-сердечницы. **27.** Плешь над виском. **28.** Единица промышленной продукции. **29.** Лакомство в кинотеатре. **31.** «Подсказка» вору-домушнику. **33.** Крупная хищная птица семейства соколиных с серо-черным оперением. **34.** Индивидуальная манера письма. **37.** Микродырочка, очищенная скрабом. **38.** Козырь амбала в споре с хилым ботаником.

ОТВЕТЫ НА КРОССВОРД, ОПУБЛИКОВАННЫЙ 19 ИЮНЯ

ПО ГОРИЗОНТАЛИ: **1.** Диктант. **4.** Амфибия. **10.** Рубрика. **11.** Рассвет. **13.** Овес. **14.** Ярус. **15.** Хромосома. **16.** Крошка. **18.** Жжение. **20.** Затылок. **22.** Заставка. **23.** Кольчуга. **24.** Конфорка. **27.** Транжира. **30.** Клиренс. **32.** Оладья. **34.** Паника. **35.** Буденовка. **36.** Очки. **38.** Село. **39.** Акробат. **40.** Кабинет. **41.** Избыток. **42.** Антипод.

ПО ВЕРТИКАЛИ: **1.** Девочка. **2.** Трус. **3.** Неряха. **5.** Массаж. **6.** Идея. **7.** Яхтсмен. **8.** Разметка. **9.** Проселок. **10.** Реторта. **12.** Тренинг. **17.** Картофель. **19.** Жемчужина. **20.** Завтрак. **21.** Коллапс. **25.** Отгадка. **26.** Алименты. **27.** Трещотка. **28.** Раритет. **29.** Ноготки. **31.** Самосуд. **33.** Яблоко. **34.** Павиан. **37.** Икры. **38.** Сени.

4 ДНЯ ДО ОКОНЧАНИЯ ПОДПИСКИ НА ГАЗЕТУ «МК» НА 2-Е ПОЛУГОДИЕ 2020 ГОДА!

По 25 июня в любом почтовом отделении Москвы, Подмосковья и в редакционных пунктах «МК» можно подписаться на издания «МК» на 2-е полугодие 2020 года с доставкой на дом.

РЕКЛАМА 16+

индекс	наименование издания	в пунктах «МК»	на почте
08686/38686	газета «МК» (пн-пт) 5 раз в неделю, на 6 месяцев	950,00 руб.	1186,46 руб.
05061/55061	газета «МК» (пн-сб) 6 раз в неделю, на 6 месяцев	1050,00 руб.	1361,82 руб.
31910	«Российская охотничья газета» (2 выхода в месяц)	355,08 руб.	355,08 руб.
39929	Журнал «Атмосфера» (5 раз в полугодие)	544,35 руб.	544,35 руб.
15685	Журнал «Охота и рыбалка. XXI век» (5 раз в полугодие)	631,35 руб.	631,35 руб.

Для ветеранов и участников ВОВ, инвалидов I и II групп действуют дополнительные скидки.

Для оформления льготной подписки необходимо передать оператору ксерокопию соответствующих документов.

ПОДПИСКА В РЕДАКЦИИ ГАЗЕТЫ «МК»
22, 23, 24 и 25 июня с 10.00 до 17.00
м. «Улица 1905 года», ул. 1905 года, д. 7,
вход в редакцию «МК» со стороны ул. Костикова
ОБРАЩАЕМ ВАШЕ ВНИМАНИЕ!
В целях обеспечения соблюдения мер, направленных на предупреждение распространения коронавирусной инфекции, при посещении пунктов подписки все подписчики (покупатели) обязаны использовать средства индивидуальной защиты: маски/респираторы, перчатки.
Рекомендована оплата подписки банковской картой!
Во избежание скопления людей в подписном пункте редакции подписчикам рекомендуется осуществлять **предварительную запись по тел. 8-495-665-40-90.**

ПОДПИСКА НА САЙТЕ MK.RU
Подписка на редакционном сайте MK.RU/subscription/
Обработку заказа по подписке на сайте MK.RU и прием денежных средств осуществляет ООО «Агентство МК», 105043, г. Москва, ул. Первомайская, д. 69, ОГРН 1067760583560.
В июне для жителей Москвы и Московской области заказать подписку на «МК» по редакционным ценам можно и непосредственно перечислив денежные средства на расчетный счет ООО «Агентство МК», указав в наименовании платежа: «Заказ на подписку/номер вашего мобильного телефона/наименование издания/подписной индекс/адрес доставки издания».
Получатель платежа:
ООО «Агентство МК», г. Москва.
ИНН/КПП 7719613217 / 771901001.
Расчетный счет 40702810538170013425.
Наименование банка:
ПАО «Сбербанк России», г. Москва. БИК 044525225.
К/счет 30101810400000000225.
После оплаты с вами свяжется наш оператор для уточнения заказа, отправки чека за принятый заказ на подписку. Стоимость редакционной подписки с оплатой на р/счет сформирована без учета комиссии банка за перевод денег.

Подробности по оформлению подписки по телефону 8(495)665-40-80

НЕ ПРОПУСТИ!

ЧИТАЙТЕ В №5, 6 ЖУРНАЛА «ОХОТА И РЫБАЛКА. XXI ВЕК»

«Оружие»
Ружье для профи — о плюсах и минусах одностволки.
Двухзарядный полуавтомат — Browning Double Automatic в руках эксперта.
Произведение оружейного искусства — тройник для охоты.
«Природа»
АЧС в грибном лукошке — точка зрения на проблему.
Такая она, Камчатка — из дневника охотника.
«Трофеи»
Архары Нуратау — профессионал о баранах Северцова.
Как грамотно управлять дикой природой? — охотники знают ответ.
Охота ради жизни — дети на войне.

ГЛАВНАЯ ТЕМА

ЧЕМПИОНАТ КАТАСТРОФ

В эти выходные был сыгран первый после вынужденного перерыва тур чемпионата России, и получился он оглушительно громким. Что ни матч — все шло не так. К последнему дню тура чемпионат и вовсе оказался под угрозой отмены. Первые скандалы, разгромы, проблемы — в обзоре «МК».

Юный вратарь «Ростова» Денис Попов стал героем матча с «Сочи».

PFCSOCHI.RU

Российский футбол угодил в грязные истории в первом же туре после перерыва

Скандал

Катастрофа обрушилась на РПЛ еще до начала тура. В «Ростове» сразу шестеро сдали положительный тест на коронавирус. По принятому перед возобновлением чемпионата регламенту все контактировавшие с зараженными должны уйти на двухнедельный карантин. Контактировавших оказалось много: все игроки основного состава (проводились общекомандные тренировки), молодежного состава (игравшие контрольные матчи с основой), тренерский штаб и персонал.

По регламенту, если команда может найти 16 полевых игроков и двух вратарей — а специально под возобновление клубам было разрешено дозаявлять в экстренном порядке и молодежный состав, и игроков детско-юношеской школы, — то должна выходить и играть. В противном случае ей засчитают техническое поражение.

Можно было договориться о переносе матча («Ростов» в пятницу играл с «Сочи») на единственно возможную резервную дату — 19 июля, когда будут играться матчи Кубка России, если команды уже вылетели из розыгрыша (а с «Ростовом» и «Сочи» так и произошло). Но РПЛ и РФС отдали решение на откуп «Сочи»: клуб-соперник должен был дать свое согласие на перенос. Но «Сочи» отказался.

В итоге «Ростову» пришлось в срочном порядке выдергивать «всех живых», а ими оказались дети. С ними быстро подписали профессиональные контракты, дозаявили за клуб — и отправили игроков 2001–2004 годов рождения проигрывать 1:10 взрослым «сочинским» мужчинам.

Мальчишки стали героями дня, за них болела вся страна. А Денис Попов, юный голкипер «Ростова», вовсе стал звездой, взяв пенальти от Антона Забалотного и совершив 15 сейвов. На то, что он пропустил 10 мячей, внимания уже никто не обращал.

Вот только вопрос, что будет с «Ростовом» дальше, так и остался подвешенным.

Следующий матч они должны сыграть с «Арсеналом» 27 июня. Если правда то, что первые симптомы у Хорена Байрамяна (а именно он стал «нулевым пациентом» после поездки к родителям) появились 13 июня, то как раз 27-го истекают те самые две недели, и здоровые игроки могут выйти на поле. Без тренировок.

Но тут возникает вопрос: а почему так поздно стало известно о заражении? Президент РПЛ Сергей Прядкин сказал, что сообщение от клуба поступило 15 июня, но широко известно это стало лишь 18-го. Три дня эта информация почему-то скрывалась.

Что будет дальше с «Ростовом», как и когда он сможет полноценно играть основным составом, предсказать сложно. Все зависит от того, от какой даты будут вести отсчет специалисты Роспотребнадзора. И если от 13-го, то захочет ли Валерий Карпин, отличающийся резкостью своих суждений и поступков, выводить команду на поле, буквально сняв их с велотренажеров.

Разгром

Первый матч в Москве после вынужденного перерыва прошел на «ВЭБ Арене», где ЦСКА принимал «Зенит». В то, что армейская команда сможет выиграть у без пяти минут чемпиона страны, верили разве что болельщики ЦСКА. Им по статусу положено верить.

Серия без побед до перерыва у ЦСКА длилась уже пять матчей. Молодой, но пока не впечатляющий на длинной дистанции состав тянул все хуже и хуже. Буквально за несколько дней до возобновления чемпионата руководство клуба продлило контракт с главным тренером Виктором Гончаренко, показав свое доверие. А для спасения чести команды уже даже готовы были призвать в четвертый раз легендарного форварда Вагнера Лава. У бразильца закончился контракт с «Коринтианс», и футбольные инсайдеры утверждали, что вот сейчас-то Вагнер и приедет в Россию. Но разговоры поутихли — впрочем, сейчас его все равно заявить не было никакой возможности. Если Вагнер и прибудет, то это уже история следующего сезона.

После матча с «Зенитом» Виктор Гончаренко написал заявление об отставке. Решение будет принято в понедельник.

PFC-CSKA.COM

А без него Федор Чалов не попадает в ворота, Никола Влашич старается, но что-то идет не так, Щенников, Дзагоев, Ахметов снова травмируются еще на тренировках, юное дарование армейской обороны Вадим Карпов зарабатывает удаление, а Виктор Гончаренко понимает, что разрешенные временно пять замен ему мало чем помогут. Потому что Константина Марадишвили и Наира Тикнизяна, выходящих на замену, когда все основные резервы — Яка Бийол, Константин Кучаев и Хердур Магнусон — уже использованы, нельзя назвать серьезным усилением.

У Виктора Михайловича от переживаний после разгрома 0:4 подскочило давление, и он не смог принять участие в послематчевой пресс-конференции.

Сама же атмосфера матча была прекрасной, несмотря на то, что на стадионе присутствовали только 10 процентов возможных зрителей. Фан-сектор оказался самым дисциплинированным: парни выстроились на необходимой дистанции 1,5 метра и буквально замерли на этой позиции. При этом не переставая заряжать на протяжении всего матча — один за десятерых. Слышно было хорошо.

Акция болельщиков

Пока о том, что на матчи РПЛ будут допущены болельщики, хоть и в урезанном составе, не было известно, фанатский актив «Локомотива» объявил войну клубному руководству. «Локо» не стал продлевать контракт с главным тренером Юрием Семиным, которого болельщики «железнодорожников» боготворят, и подписал контракт с Марко Николичем. Такое решение болельщики сочли позором и заявили, что будут протестовать против этого всеми возможными способами.

После протестных граффити возле «РЖД-Арены» последовала акция с траурными фотографиями председателя совета директоров клуба Анатолия Мещерякова и генерального директора Василия Кикнадзе.

Сейчас доступ болельщиков на матчи разрешен, и фанаты выступили с заявлением, что до конца текущего чемпионата они будут находиться на стадионе только до 20-й минуты игры, отказываются от какой-либо масштабной визуальной поддержки (а вокальная поддержка в это время будет направлена на корректное выражение общего мнения о действиях руководства «Локомотива»), а также от покупок на стадионе (в магазине клуба, на территории стадиона и в подтрибунных помещениях) и у партнеров клуба: «Мы не должны приносить действующему руководству ни копейки».

Пикантность в том, что именно на 20-й минуте каждого матча в первом туре («Локо» в воскресенье встречался дома с «Оренбургом») проходит акция «Спасибо врачам». Игра на несколько секунд останавливается, зрители встают и вместе с футболистами аплодируют всем медицинским работникам, на чьи плечи легла тяжелая задача борьбы с пандемией.

Ульяна УРБАН.

И самое главное

Не успев начаться, чемпионат России оказался под угрозой полной отмены. Вечером в субботу в различные футбольные телеграм-каналы просочилась информация, что случаи заражения COVID-19 есть в «Динамо» и «Уфе». Обоим клубам предстояло играть в воскресенье.

Если случаи заражения есть, то обе команды уходят на карантин, а значит, еще два матча не могут состояться. В таких условиях можно просто закрывать все вопросы с продолжением розыгрыша РПЛ и отправлять футболистов лечиться или отдыхать. Но Сергей Прядкин не раз говорил, что об отмене никто не думает, хотя уверенным на 100 процентов в такой ситуации быть нельзя.

Отсутствие четкого плана Б привело к полнейшему бардаку. Положительные тесты у игроков «Динамо» подтвердились, и клуб официально сообщил об этом: «Наличие коронавируса было выявлено у трех футболистов — Клинтона Н'Жи, Шарля Каборе и Себастиана Шиманьского. Они отправлены на 2-недельный карантин в соответствии с предписаниями Роспотребнадзора. Остальные члены команды, тренерский штаб и обслуживающий персонал со вчерашнего дня находятся на учебно-тренировочной базе клуба в Новогорске в закрытом режиме». По сути, команда продолжает тренироваться, хотя «закрытый режим» при желании можно трактовать и как карантин, если все, кто там заперт, контактировали с зараженными и больше ни с кем контактировать не собираются.

Исполком РФС в срочном порядке созвал бюро на видеоконференцию, на котором было решено матч «Краснодар»—«Динамо» перенести на 19 июля, поскольку «быки» на это согласились, в отличие от «Сочи».

Есть в решении исполкома и еще один интересный пункт (дается в сокращении): «РФС готов рассматривать вопрос о внесении изменений в календарь сезона и использовать дату полуфинала Кубка России (19 июля 2020 года) при согласии обоих участников матча. В случае, если с подобной просьбой обратятся клубы, вышедшие в полуфинал Кубка, РФС рассмотрит вариант с его проведением после окончания розыгрыша РПЛ, но до 3 августа 2020 года».

Получается, что РФС уже готов к тому, что каждую неделю мы будем получать как минимум одну команду на карантине.

Теперь — об «Уфе». Клуб официально не подтвердил обнаружение коронавируса у своих игроков. Глава попечительского совета клуба Ростислав Мурзагулов (обычно генеральный директор клуба Шамиль Газизов комментирует все сам и очень легко отвечает на все вопросы, но на этот раз почему-то молчал) попытался слухи опровергнуть: «Буквально перед матчем появляются провокационные заявления, идущие вразрез с ежедневными анализами футболистов «Уфы», у которых не выявили ни одного случая за все время».

Игроком с положительным тестом в анонимных телеграм-каналах был назван Андрес Вомбергар. Причем когда «Уфа» и «Тамбов» подтвердили, что встреча состоится в назначенное время, Вомбергара в заявке на матч не оказалось. А на бюро исполкома РФС эту историю благополучно обошли.

Вся эта история вкупе с тотальным молчанием руководства «Уфы», РФС и РПЛ приводит только к тому, что клуб и лигу подозревают в сокрытии информации о зараженном. Если она окажется правдой, и эта правда всплывет, страшно представить, какими мощными будут последствия.

ОБРАТНАЯ СТОРОНА МЕДАЛИ

с Ириной СТЕПАНЦЕВОЙ

ШТРАФ НА СУДЬБУ

World Athletics отказывается продлевать нейтральные допуски нашим легкоатлетам до получения штрафных денег. Кто об этом не знает? А что, кто-то не знал о дедлайне для оплаты озвученных в марте 5 миллионов долларов? Может, руководство самой ВФЛА? Или Министерства спорта?

А ведь еще в утвержденном президентом страны перечне поручений по итогам заседания Совета при президенте по развитию физической культуры и спорта, прошедшего 27 марта 2019 года, четко прозвучало: «Рекомендовать Олимпийскому комитету России принять исчерпывающие меры по восстановлению членства Всероссийской федерации легкой атлетики в Международной ассоциации легкоатлетических федераций и обеспечить участие всех членов олимпийской команды России в Играх XXXII Олимпиады 2020 года в Токио (Япония) без ограничений. Срок — 2 декабря 2019 года».

«Исчерпывающие меры», конечно, исчерпались быстро. Как раз в начале того декабря мы все увидели шокирующий список санкций, утвержденный на исполкоме WADA в Лозанне, из-за предполагаемых манипуляций с базой данных Московской антидопинговой лаборатории. А потом и уже конкретно в легкой атлетике России разразилась буря с фальсификацией справок в «деле Лысенко». WA пригрозила ВФЛА исключением из организации, вмешались Минспорт и ОКР. На срочных выборах ВФЛА сменился президент, им стал Евгений Юрченко.

«Сейчас нам надо вернуть доверие мировой легкоатлетической семьи, восстановить открытый и честный диалог. Мы это сделаем. Отката назад не будет», — говорил Юрченко в заявлении, опубликованном на сайте ВФЛА.

Эх, эта мысль просто преследует: ведь Лысенко за три пропуска тестов сейчас бы уже практически отсидел свои два года дисквалификации (а может, и меньше). Абсурдность действий, приведших к катастрофе, даже не удручает. Конкретное такое убийство на бытовом уровне.

Как бы там ни было, новая власть ВФЛА признала грехи старой. И вроде как стойко приняла известие о штрафе в пять миллионов долларов, которые должны быть выплачены до 1 июля.

Но за три недели до дедлайна руководство ВФЛА заявило, что отказ в выдаче нейтрального статуса в случае невыплаты штрафа — грубое нарушение спортивного принципа и прав «чистых» спортсменов, дискриминация российских легкоатлетов. Президент ОКР Станислав Поздняков сообщил, что помочь финансово комитет никак не может. А WA отсрочку для выплаты не дала, хотя ее об этом, оказывается, и просили. И Министерство спорта делает свое заявление: «Приостановление процедуры по предоставлению российским спортсменам нейтрального статуса нарушает общепризнанный правовой принцип недопустимости двойного наказания за одно и то же нарушение, а также представляет собой неправомерное применение коллективной ответственности, что противоречит духу и принципам международного права в области прав человека».

Одинаковое по смыслу выступление подряд главных для нашей легкой атлетики органов — это можно считать объявлением войны Международной ассоциации легкоатлетических федераций, заигравшейся с нашими наказаниями? Или так — реверанс перед спортсменами: денег нет, но вы держитесь, и это не мы вас дискриминируем, а «те», что не рядом?..

Воевать за своих давно пора. Только вот беда у нас какая снова: наше последнее наказание и условия допуска легкоатлетов к стартам озвучены еще в марте. Значит, три с половиной месяца все чего-то ждали. Или кого-то. Или осмысливали. А теперь — «да» войне, свободу российской легкой атлетике!

Если и «да», то теперь уже все равно только после штрафа. Представить, что WA вдруг разжалобится и лишит себя такой статьи дохода, которая уже практически внесена в покрытие расходов организации, невозможно. Значит — платить придется. Остается гадать: миллиардер какой поможет (а может, и несколько) или государство заплатит?

...Футбольный тренер Леонид Слуцкий на прошлой неделе перечислил деньги на лечение тренеру по прыжкам в высоту Евгению Загорулько. Они не знакомы лично. Просто оба — тренеры. И вот один в интервью рассказал, что есть проблемы со здоровьем. Нужна операция. Второй отправил сообщение: «Могу ли я чем-то помочь? Пришлите номер карты и скажите, сколько вам нужно».

Это была точечная помощь: «Мы — тренеры. Нас совсем небольшая каста. Мы должны помогать друг другу».

Пять миллионов долларов сегодня нужны не одному тренеру или спортсмену. Если сегодня не заплатить долг, это коснется не только наших лидеров, которые не получат нейтральный статус и не будут выступать (по крайней мере — за Россию). Это ведь коснется вообще всего вида спорта, приток в детские школы у которого и так почти остановлен. А без выхода в международный сектор интерес (а вместе с ним и спонсорские деньги) не поднять.

«Спортсмены не должны страдать. Это нужно помнить всегда и ВФЛА, и государству, и ОКР, а не только вспоминать за несколько дней до выхода сроков», — прямолинейно говорит Маргарита Пахноцкая.

До 1 июля — уже даже не 10 дней. Обратный отсчет с эмоциями не знаком.

ДАТСКИЙ УГОЛОК

День памяти и скорби — день начала Великой Отечественной войны
Фестиваль «Каннские львы»
1940 г. — в Компьене Франция подписала капитуляцию перед Германией (в том же самом вагоне, в котором в 1918 году подписывала капитуляцию Германия)
1941 г. — нацистская Германия напала на Советский Союз, нанеся удар по военным и стратегическим объектам и городам. Начало Великой Отечественной войны
1970 г. — катастрофа Ан-2 на горе Гестинкиль. Погибли 2 человека
2003 г. — телеканал ТВС по приказу Министерства печати и массовых коммуникаций прекратил вещание. В 0.25 на частотах ТВС начал вещать федеральный канал «Спорт»

ДНИ РОЖДЕНИЯ

Юрий Артюхин (1930–1998) — космонавт, Герой Советского Союза
Илья Брызгалов (1980) — российский хоккеист, вратарь, чемпион мира, обладатель Кубка Стэнли
Наталья Варлей (1947) — киноактриса, заслуженная артистка РСФСР
Светлана Крючкова (1950) — актриса театра и кино, народная артистка РСФСР
Отар Кушанашвили (1970) — журналист, телеведущий
Эрих Мария Ремарк (1898–1970) — немецкий писатель («Три товарища», «Триумфальная арка»)

ПОД ГРАДУСОМ

По информации Гидрометцентра России, сегодня в Москве температура **ночью** 8...10°, **днем** 22...24°. Переменная облачность, без осадков; ночью по области местами туман; ветер ночью северо-восточный, 3–8 м/с, днем восточный, 3–8 м/с.

Восход Солнца — **3.44**, заход Солнца — **21.18**, долгота дня — **17.34**.
По данным ИЗМИРАНа и Лаборатории магнитобиологии, геомагнитная обстановка будет с небольшими возмущениями.

ГОРЯЧАЯ ПЯТЕРКА АНЕКДОТОВ «МК»

1. А не переименовать ли в рамках политкорректности сеть «Красное и белое» в «Этнические американцы и понаехавшие»?
2. Район у нас маленький. Поэтому, чтобы подраться, половине бара приходится изображать приезжих.
3. — Слушай, посоветуй хорошие фильмы и сериалы за последние три года...
4. — Ребенка в садик отдали?
— Да.
— Дорогой, я сварила кофе, а ты не выпил.
— Я не выпил?! Да я уже в дребадан!!!
5. Стриптизерша слишком сильно раскрутилась на шесте, поэтому половина зрителей получила кешбэк.

© ЗАО «Редакция газеты «Московский Комсомолец», 2020. Торговая марка и торговое имя «Московский Комсомолец», «МК» является исключительной собственностью ЗАО «Редакция газеты "Московский Комсомолец».
Перепечатка материалов и использование их в любой форме, в т.ч. в электронных СМИ, без письменного разрешения редакции не допускается.
Редакция не несет ответственности за достоверность и содержание рекламных материалов.

МК
АДРЕС РЕДАКЦИИ И ИЗДАТЕЛЯ: 125993, Москва, улица 1905 года, 7, стр. 1.
ЭЛЕКТРОННЫЙ АДРЕС РЕДАКЦИИ INFO@MK.RU
Редакция знакомится с письмами читателей, не вступая в переписку. Рукописи не рецензируются и не возвращаются. Материал в рубрике «Моя Москва» опубликован на коммерческой основе.
Контактные телефоны: (495) 609-4444, (495) 609-4433
Служба распространения: ООО «Агентство «МК» тел. (495) 665-40-80
Газета отпечатана офсетным способом в ОАО «Московская газетная типография». 123995, ГСП-5, Москва, Д-22, ул. 1905 года, 7.
Наши индексы: 55061, 38686 – в Объединенном каталоге «Пресса России», том 1-й.
1 2 3 4 5 6 7 8 9 10 11 12 13 14 15 16
Заказ №: 1440
Общий тираж: 1.891.573
СВОБОДНАЯ ЦЕНА
Рекламно-информационное агентство Окей
принимает объявления от частных лиц и организаций в газету "МК".
781-47-37 (многоканальный), 781-47-36, 781-47-40
СРОК ПОДПИСАНИЯ ГАЗЕТЫ В ПЕЧАТЬ 18.30
Дежурный редактор: Елена ВАСИЛЮХИНА
НОМЕР ПОДПИСАН В 18.30
УЧРЕДИТЕЛЬ: Гусев Павел Николаевич
СВИДЕТЕЛЬСТВО О РЕГИСТРАЦИИ СМИ: ПИ №ФС77-42977 от 10.12.2010, выдано Федеральной службой по надзору в сфере связи, информационных технологий и массовых коммуникаций (Роскомнадзор)
Главный редактор Павел ГУСЕВ
Еженедельные выпуски «МК» выходят и распространяются в 55 регионах России: Астрахани, Барнауле, Белгороде, Биробиджане, Брянске, Великом Новгороде, Владивостоке, Владикавказе, Владимире, Волгограде, Вологде, Воронеже, Горно-Алтайске, Грозном, Екатеринбурге, Иркутске, Калининграде, Кемерово, Краснодаре, Кургане, Курске, Липецке, Магасе, Майкопе, Нальчике, Нижнем Новгороде, Новосибирске, Орле, Оренбурге, Перми, Петропавловске-Камчатском, Пскове, Ростове-на-Дону, Рязани, Санкт-Петербурге, Саратове, Севастополе, Серпухове, Симферополе, Смоленске, Ставрополе, Сургуте, Тамбове, Твери, Томске, Тюмени, Улан-Удэ, Уфе, Хабаровске, Чебоксарах, Челябинске, Черкесске, Элисте, Южно-Сахалинске, Якутске, а также в США, Канаде, Германии, на Украине, в Латвии, Израиле, Эстонии, Казахстане, Киргизии, Австралии, Молдове.