«Комсомолка» пришла в освобожденную Авдеевку

Репортаж нашего спецкора Дмитрия Стешина

Читайте на стр. 4 - 5

РАДИО КОМСОМОЛЬСКАЯ ПРАВДА 107,2 FM

Круто, ты попал к Шнуру

Чему учит своих подопечных лидер «Ленинграда» на новой «Фабрике звезд» - 19:00, воскресенье

radiokp.ru

Оксана ЗУЙКО

КОМСОМОЛЬСКАЯ ПРАВДА

Основана в мае 1925 года

KP.RU 5 611 000 уникальных посетителей за минувшие сутки

Суббота 6 апреля | Газета нашего города ★ Калининград | № 24 (27574) 2024 год

Российские новостройки начали дешеветь

Светлана ХОЛЯВЧУК/PhotoXPress.ru

Читайте на стр. 3

Прокуратура Приморья

Щенок спас 5-летнего мальчика, заблудившегося в лесу

Павел САХАРОВСКИЙ («КП» - Владивосток»)

Ребенка искали всю ночь.

Небольшой поселок Хрустальный в Приморье всполошился - пропал пятилетний мальчик. Семья недавно взяла щенка (дали кличку Степан), и маленький Платоша решил показать ему мир за пределами двора, взял мамин телефон для связи, друга - на руки и… исчез.

Продолжение на стр. 9

Стали известны даты пересдачи ЕГЭ по выбору

Анна ЛУКЬЯНОВА

Их объявил Михаил Мишустин.

Идею дать абитуриентам возможность пересдать тем же летом заваленный Единый госэкзамен выдвинул **Владимир Путин.** Глава государства, выступая с Посланием перед Федеральным Собранием, много говорил о проблемах образования, критике ЕГЭ. Эта система буквально кошмарит родителей и детей тем, что на кону стоит слишком многое. Переволновался, плохо себя чувствовал - с низкими баллами на бюджет не поступить, в лучшем случае теряешь год.

Президент распорядился дать шанс детям пересдать в рамках той же приемной кампании ЕГЭ по выбору - то есть тех предметов, которые нужны для поступления. На обязательные русский и базовую математику и так давалась вторая попытка, но только если сдал на два. Теперь же можно будет попробовать улучшить положительную оценку. Но, сразу сказали ответственные за ЕГЭ (Рособрнадзор), в зачет в любом случае пойдет результат пересдачи, а не лучший балл. Это сделано для того, чтобы на такую попытку решились только те, кому это действительно нужно, а не большинство абитуриентов наобум - а вдруг повезет.

Михаил Мишустин наконец озвучил даты пересдачи ЕГЭ по выбору. Это 4 и 5 июля.

1 Наведите камеру телефона или планшета на QR-код

2 Перейдите по ссылке на SHOP.KP.RU

3 Сделайте заказ в разделе «Подписка на издания «КП»

4 Оплатите подписку удобным способом

5 Газета будет приходить в ваш почтовый ящик!

Владимир ПУТИН:

Мы не переводим экономику в режим военного времени

Олег АДАМОВИЧ

Глава государства выступил на съезде Федерации независимых профсоюзов.

Президент объяснил, что в будущем будет с рабочими руками в стране, как будет развиваться экономика и какими будут зарплаты. Главное из того, что сказал Путин.

ИЛИ - ИЛИ

Реальность нашего времени: на все проекты рабочих рук не хватит.

- Крайне важно повысить производительность труда, модернизировать промышленность, агропромышленный комплекс, многие другие отрасли экономики и социальной сферы с помощью цифровых технологий, автоматизации производства и управленческих процессов. У нас выбора большого нет - или надо завозить рабочую силу из-за границы, или повышать производительность труда.

БЕРЕЖЕМ КАДРЫ

Нельзя разбрасываться обученными специалистами:

- Выпускники колледжей, техникумов, вузов должны быть уверены, что получат интересную работу, причем работу по специальности.

НЕ БУДЕТ ВОЕННОЙ ЭКОНОМИКИ

- Несмотря на все сложности сегодняшнего дня, мы же не переводим экономику в режим военного времени. Такого нет. Да, мы концентрируем усилия, административный, финансовый ресурс на развитие оборонных отраслей производства.

При этом рост зарплат работников оборонки тянет за собой и легкую промышленность, сельское хозяйство. Ведь у людей появились деньги, чтобы тратить их на товары, а не экономить.

УДВОЕНИЕ МРОТ

- Заработная плата на любых предприятиях должна выплачиваться без задержек, в полном объеме. Ситуация должна контролироваться совместно - профсоюзами и Федеральной службой по труду и занятости, а также органами прокуратуры.

До 2030 года МРОТ должен будет удвоиться до 35 тысяч рублей. А всех бюджетников в стране к 2027 году ждет новая система оплаты:

- Сначала проведем пилотные проекты в субъектах, а в начале 2027 года на «отраслевые системы оплаты» работников бюджетной сферы предстоит перейти в масштабах всей страны.

via REUTERS

«На все проекты рабочих рук не хватит, поэтому важно бережно относиться к своим специалистам и выращивать их», - отметил Владимир Путин.

■ ПРОЕКТЫ

Появится ли в России Сахалинский мост?

Олег АДАМОВИЧ

Владимир Путин обсудил эту идею с губернатором островной области.

О том, что Сахалин надо соединить постоянной переправой, говорили еще при **Сталине.** Но тогда это было сделать практически невозможно - инженеры в начале 50-х предлагали рыть тоннель. Сейчас технологии позволяют построить и просто мост. Но когда поднималась эта тема, вставал вопрос дороговизны. Впрочем, губернатор Сахалинской области заверил президента, что переправа себя отобьет:

- Мы рассчитываем, что у нас появится мост. Если раньше аргументов было мало, сейчас у нас начала развиваться промышленность, появляется дополнительная грузовая база, - заявил **Валерий Лимаренко.**

- Как вы думаете, сколько будет стоить мост в конечном итоге? - уточнил президент.

- Цифры были разные, но называлось так: 300 миллиардов - мост и 300 миллиардов - подходы, - ответил губернатор.

Путин согласился, что «подходы и развязки» могут оказаться дороже самого моста. С другой стороны, новые дороги поспособствуют развитию прилегающей территории.

- Мы подходили к этому снаряду неоднократно. Давайте вернемся, потому что тема сама по себе важная, я согласен. Нужно связать мостовым переходом Сахалин с материком, и развитие пойдет там другими темпами, - пообещал Путин.

■ ЖИТЬ СТАЛО ЛУЧШЕ

Средняя зарплата - 73 000 рублей, ВВП растет вдвое быстрее европейского

Елена КРИВЯКИНА

Собрали главное из отчета Мишустина в Госдуме.

В среду **премьер Михаил Мишустин** выступил с ежегодным отчетом правительства в Госдуме. Этот отчет стал итоговым для работы нынешнего Кабмина (после инаугурации президента, которая состоится 7 мая, будет утвержден новый состав правительства).

Публикуем самые яркие и важные высказывания премьера.

О РОСТЕ ЭКОНОМИКИ

Мишустин заявил, что у России есть возможности войти в топ-4 экономик мира по паритету покупательной способности. Напомним, по данным Всемирного банка, по итогам 2022 года Россия впервые стала пятой экономикой мира и первой в Европе по паритету покупательной способности.

Премьер отметил, что ВВП России за прошлый год вырос на 3,6%. Это вдвое выше, чем в среднем по Евросоюзу.

Удалось добиться и снижения инфляции: по итогам 2023 года она составила 7,4% (после 11,9% в 2022-м).

О ДОХОДАХ

- В прошлом году с учетом плановой, а также дополнительно проведенной годом ранее индексации увеличили страховые пенсии в общей сложности на 15%. Повысили их на 2024 год. Минимальный размер оплаты труда на текущий год прибавил свыше 18%, - отметил Мишустин.

Как заявил премьер, средняя зарплата в стране сейчас составляет 73 тысячи рублей.

- Мы знаем это от работодателей, знаем каждую цифру. То, что работодатели платят выплаты оборонным предприятиям, участникам специальной военной операции, они все учтены, - сказал глава правительства.

О ЗДРАВООХРАНЕНИИ

За последние три года были построены и модернизированы около 3,5 тысячи объектов первичного звена здравоохранения (поликлиники, фельдшерские и акушерские пункты и т. д.).

Мишустин также рассказал, что в прошлом году россияне стали чаще проходить диспансеризацию. Ее прошел каждый второй житель страны. А продолжительность жизни в России по итогам прошлого года выросла, превысив доковидные значения. Она достигла 73,5 года.

О ПЕРЕЛЕТАХ И ДОРОГАХ

Мишустин напомнил, что повышение транспортной доступности внутри страны - это стратегический приоритет.

Как сообщил премьер, в прошлом году доля внутренних российских авиарейсов, которые проходят без пересадки в Москве, впервые составила около 53%.

Мишустин также рассказал, что по итогам 2023 года было построено и отремонтировано более 31 тысячи км дорог.

О МЕЖДУНАРОДНОМ БИЗНЕСЕ

Мишустин сказал, что власти не собираются запрещать российским компаниям вести бизнес за рубежом.

- Это, конечно, не означает, что мы будем закрывать глаза на тех, кто просто создает центры прибыли за рубежом и пытается выкачать туда средства за счет наших природных, трудовых ресурсов, развивает именно иностранную экономику. С ними будем бороться, - заявил Мишустин.

При этом премьер отметил, что Россия продолжит работать с дружественными странами и привлекать оттуда инвестиции. Не будут препятствовать власти и инвестициям из недружественных стран.

одноклассники
Давайте дружить на OK.RU/KPRU

http://www.kp.ru/ ТОЛЬКО НА САЙТЕ KP.RU

ЗДОРОВЬЕ
Яркий свет может повысить риск инсульта и болезней мозга

ОТДЫХ В РОССИИ
Как будет выглядеть новый курорт «Золотые пески России» в Крыму

Самые важные новости, самые яркие фото и видео, самые интересные истории в телеграм-канале «Комсомольской правды»

Я люблю тебя, работа, все сильней день ото дня

Елена ВАСИЛЬЕВА

У россиян растут не только доходы, но и «уровень удовлетворенности» своим трудом.

Весна - самое время поговорить о любви! О большой, искренней и чистой любви россиян... к своей работе. Ведь именно сейчас это светлое чувство переросло в настоящую страсть!

Дело в том, что ВЦИОМ выяснил: уровень удовлетворенности россиян работой достиг исторического максимума. 48% процентов из нас «вполне удовлетворены» своей работой, 36% - «скорее удовлетворены». Подобные опросы проводятся регулярно с 2004 года, и никогда раньше цифры не были столь оптимистичны.

А те 16% несчастных, которые не достигли такой гармонии в отношениях со своей работой, чаще всего объясняют это положение невысокой зарплатой. Каждый второй из недовольных получает недостаточно.

Казалось бы, все логично: чем больше получаешь, тем крепче любишь свое ремесло. И статистика это подтверждает: зарплаты за прошлый год выросли в среднем на 15%, вот «уровень удовлетворенности» и растет.

Но иногда наши взаимоотношения с работой сложнее, чем кажется на первый взгляд. Ровно половина опрошенных заявили, что при трудоустройстве зарплата для них - не главное. Очень важны условия труда, график, соцпакет и т. д. *(см. «Опрос»)*. И работодатели это понимают.

- На рост удовлетворенности россиян работой могло повлиять и то, что работодатели стали больше заботиться о своих сотрудниках, переживая, что те могут уволиться. Например, многие компании пригласили на работу психологов, - говорит карьерный консультант **Галина Бобкова**.

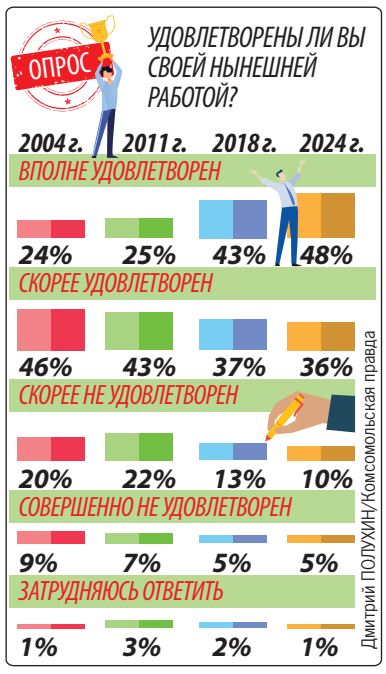

Дмитрий ПОЛУХИН/Комсомольская правда

Дмитрий ПОЛУХИН/Комсомольская правда

Катерина МАРТИНОВИЧ/«КП» - Москва

ЖИЛИЩНЫЙ ВОПРОС

Новостройки начали дешеветь

Елена ОДИНЦОВА

Что происходит на рынке недвижимости.

МЕНЬШЕ ЛЬГОТ - НИЖЕ СТОИМОСТЬ

На рынке российских новостроек сложилась уникальная ситуация: в столицах они заметно подешевели, хотя в целом по стране продолжают дорожать. Как рассказали «КП» в федеральной компании «Этажи», за первый квартал средняя стоимость квадрата нового жилья в России выросла на 4,9%. При этом в Москве снизилась на 3,3%, а в Питере - на 2%. По другим городам-миллионникам положение дел разное, но в основном цены растут .

- В Москве и Санкт-Петербурге сказалось ограничение лимитов по льготным ипотечным программам с 12 до 6 миллионов рублей. Плюс падает одобряемость ипотечных кредитов из-за все новых ограничений, которые вводит Центробанк. По нашим оценкам, спрос на первичном рынке снизился с начала года в среднем на 8 - 10%. Естественно, это подталкивает часть застройщиков делать спецпредложения, - поясняет исполнительный директор «Этажей» **Юлия Бочарникова**.

Напомним, в декабре правительство ужесточило условия по самой популярной льготной ипотечной программе - на новостройки «для всех» под 8%. Первоначальный взнос был увеличен с 20% до 30%, а для Москвы и Санкт-Петербурга возможный потолок кредита снизили вдвое и уравняли с остальными регионами - 6 миллионов рублей. Кроме того, Центробанк уже неоднократно ужесточал требования к банкам, касающиеся платежеспособности заемщиков.

Регионов снижение цен пока не коснулось.

- Основная льготная ипотечная программа еще действует - и новостройки продолжают увеличиваться в цене. Способствует этому в том числе инфляция, - считает генеральный директор федерального портала «Мир квартир» **Павел Луценко**. - При этом предложение новостроек в целом по стране сократилось с начала года на 9%.

Напомним: основная льготная ипотечная программа - та самая, на новостройки под 8% - действует до 1 июля 2024 года. Уже очевидно, что дальше «для всех» она продлена не будет, льготные программы обещают сделать более адресными. Также очевидно, что те, кто только в этом году дозрел до покупки новостройки, но явно не попадает под условия адресных программ, будут стремиться купить квартиру до июля.

НА ВТОРИЧКЕ ОБВАЛА ЦЕН ПОКА НЕТ

На вторичном рынке, по данным «Этажей», спрос за первый квартал 2024 года уже снизился на 15 - 17%. Что неудивительно при нынешних ставках по ипотеке на такое жилье (в районе 17 - 18% годовых, льготные программы на покупку вторички не распространяются).

Пока в среднем по стране за январь - март квадрат вторички подорожал на 0,6% (данные «Этажей»).

- Основной покупатель на рынке готового жилья - это россияне, которые продают уже имеющуюся квартиру и покупают новую. Они готовы оформлять ипотеку и по нынешним ставкам. Поскольку у них достаточно большая доля собственных средств, требуются небольшие суммы. Либо деньги нужны на короткий срок - до продажи имеющейся недвижимости, если покупатель еще не был найден, - рассказывает Юлия Бочарникова. - Частично с этим трендом связано и увеличение средней цены квадратного метра, поскольку спрос сместился в сторону более просторных и качественных квартир.

Разброс ситуаций по конкретным городам велик. Среднестатистический рост цен дают в основном города с развитой промышленностью, где и доходы сейчас растут. Но не везде по стране так.

ВОПРОС ДНЯ

А вас что радует в вашей профессии?

Евгений ТИШКОВЕЦ, ведущий специалист центра прогноза «Фобос»:

- Я очень доволен своей работой. Она предоставила творческие, медийные возможности. Знаю, людям нравится, когда преподносишь прогноз под своим углом, даешь свои образы, какие-то фразы, которые становятся крылатыми выражениями. И я обратную связь получаю - 95% моих подписчиков приходят с благодарностями. А критику стараюсь воспринимать правильно. Мы же не обещаем, мы прогнозируем.

Андрей ЛИТВИНОВ, пилот 1-го класса, экс-командир экипажа А-320:

- А я в небе 40 лет, поначалу был восторг, потом романтика проходит и остается только труд. Тот, кто считает, что летчик до пенсии пребывает в эйфории от полета, - наивный человек.

Мария КОРОЛЕВА, замдиректора гимназии № 1 Кирово-Чепецка, Кировская область:

- В работе учителя прекрасно многое. Очень здорово иметь отпуск 56 дней. Учителя-профессионалы молоды душой и телом: они подтянуты, на каблуках, правильный макияж. Недавно я выпустила свой 11-й класс - и ушла в декрет. Тоже удивительный опыт.

Даниил ДАВЫДОВ, диггер, историк:

- Моя работа - это много творчества и свободный график. Ну чем тут можно быть недовольным? Сейчас подземные экскурсии прекращены после прошлогодней трагедии. Зато у меня появилось время выпустить «Колодец трех рек» - это первая художественная книга о подземной столице за последние 30 с лишним лет.

Аскольд ЗАПАШНЫЙ, худрук Большого Московского цирка:

- Нравится все - в цирке не выживают люди, которые нашу работу не любят. И неудачи - это не повод для недовольства, а повод двигаться дальше. Как во всяких опасных профессиях, у нас другое отношение к боли: мы не бежим от нее, мы адаптируемся.

Надежда ЧЕРНЫШОВА, врач-терапевт и ведущий онлайн-школы:

- В моей школе блогеров я сама себе хозяйка и работаю в своем ритме. Использую свой опыт врача и свое второе образование - журфак МГУ. Помогаю врачам правильно писать тексты - медики доверяют своим и не очень хотят, чтобы их чему-то учили не врачи.

Елена, читатель сайта KP.RU:

- Работаю флористом в большом цветочном магазине. Физически непросто весь день быть на ногах, но видеть каждый день лица влюбленных людей - по-настоящему бесценно. Здесь ко мне вернулась вера в романтику.

Вы тоже можете дать свой ответ на «Вопрос дня» на нашей странице ВКонтакте - самый интересный мы опубликуем в «Комсомолке»

Авдеевка после освобождения:

Тут не спрашивают Люди дождались

Побывал в многострадальном городе, где собаки помогают людям выжить под обстрелами, а фонарик - лучший подарок с Большой земли.

Дмитрий СТЕШИН, военкор «КП»

Дмитрий СТЕШИН/«КП» - Москва

Почти новый горный велосипед смотрится в Авдеевке инопланетно. Как с московской велодорожки выехал.

МИСТИКА КОЛЕНА

В Авдеевку пока попасть непросто - город находится, как пишут в сводках, «под постоянным огневым воздействием врага». Но гуманитарщиков пускают, и меня взяли с собой кубанские парни и девчонки из «Доброго дела». Девушек посадили возле сдвижной двери «буханки», хоть какой-то шанс вывалиться из машины вовремя. Я уютно устроился на полу напротив, между генератором и канистрой с бензином, прицепил на бронежилет и включил «детектор дронов». Детектор пока молчит, мы только выезжаем из Ясиноватой, но я не успеваю моргнуть глазом, как оказываемся в так называемой Промке. Промзона между двумя городами-спутниками - это один из самых горячих участков обороны Донецка до СВО и после ее начала. От «Промки» остались рожки да ножки. На горизонте, красиво подсвеченные нежным утренним солнцем, стоят десятки обглоданных бетонных колонн, опоры крыши какого-то цеха. Их за явное сходство прозвали «Стоунхендж».

В этот момент до меня доходит, почему в последние два года жители Ясиноватой передвигались по городу дворами, чтобы была хоть какая-то вероятность прикрыться от взрыва снарядов стеной здания. Все было очень близко, считаные километры и сотни метров до передка, но тогда это не ощущалось.

Проезжаем горящую хату - взрыв раскрыл стены наружу, как лепестки у цветка. Судя по свежей земле и языкам пламени, прилет был совсем недавно. Прикидываю, что из вражеской артиллерии могло достать до этого места и так точно? Только дрон. У девушки-волонтерши, сидящей напротив меня, вдруг задрожала нога, такими мелкими судорогами. Она хватается руками за колено, и в этот момент у меня на груди начинает пищать дрон-детектор, экран у него становится красным, определился даже тип дрона - один из самых распространенных, Mavic. Нашим «мавикам» здесь разведывать нечего, бои идут уже в десятке километров от Авдеевки. Значит, вражеский. Ведет наблюдение или ищет достойную цель. Думаю, что делать, и прихожу к мысли, что делать нечего, остается только ехать вперед да смотреть в окно. За окном паники не наблюдается, стоят на обочинах машины, навстречу проехал танк с огромным дронозащитным «мангалом», наваренным над башней.

Мы потом смеялись над этим дрожащим девичьим коленом и обсуждали: почему оно сработало раньше дрон-детектора? Научных объяснений не нашли, только мистические.

ПРЕДАТЕЛИ И ВЕРНЫЕ

Не мной замечено, что все города, которые штурмовала армия, выглядят одинаково. Добавлю лишь, что и люди, оставшиеся в этих городах, дождавшиеся освобождения, очень похожи. Они заглянули за край, им открылось что-то важное. Их можно назвать и просветленными, и праведниками. Эти муки и мытарства они выбрали добровольно, никто не заставлял. Мир в такие города не приходит мгновенно, военный синдром еще долго конвульсирует в развалинах, пускает метастазы. Их лечат как могут. Почти все дороги в Авдеевке не просто расчищены, а выметены до чистого асфальта. Я стою под стеночкой с немолодым мужиком в знакомой по «Азовстали» спецовке холдинга «Метинвест». На авдеевском «Коксохиме» работало 70% жителей, и хозяин у него был все тот же, украинский олигарх **Ринат Ахметов**, предавший в 2014 году родной Донбасс. Его здесь ненавидят так же, как **Порошенко** и **Зеленского.** А может, и сильнее, в отличие от далеких и чужих киевских политиканов. Потому что когда-то Ахметов был плоть от плоти Донбасса, вырос в «Нахаловке» в доме с земляными полами, здесь же и сколотил свое оглушительное состояние, а потом не просто предал своих, перешел на сторону врага. Или денег. В Донбассе такое не прощают, край суровый. И мой собеседник, конечно же, не жалуется на подлых олигархов, а пытается убедить меня, что у него в целом все хорошо. Вода есть (показывает рукой) - вон, скважина. Штурм пережил и даже в подвал не спускался, пули и осколки обошли стороной. И мы говорим с Сергеем про завод, он проработал там всю жизнь в газовой службе. Может, завод его и не отпустил из Авдеевки? Может, и так. Сергей рассказывает:

- В Киев очень много оборудования повывозили. Вот, пока все не вывезли, не успокоились. Запустят ли обратно завод? Надеемся, девять тысяч человек на нем работали.

- Вас не обижали вэсэушники за то, что вы остались?

Сергей показывает рукой на лавку у подъезда:

- Вон, товарищ сидит, пару раз с ним получали за это. Сидим на этой же лавочке, подошли: «Чего тут сидим? Кого ждем?». Телефон разбили. Похоже, под чем-то были. И все по-русски говорили. Западенцы встречались, но редко. С одним поговорили. Он: «Дочку замуж выдаю в деревню, денег приехал заработать». Понимание жизни странное, - резюмирует Сергей.

Мимо нас проскакивает явление, инопланетно смотрящееся в сегодняшней Авдеевке. Молодой статный парень в хорошем спортивном костюме, на дорогом велосипеде. Как с московской велодорожки выехал. Машет Сергею рукой и уносится вдаль.

Сергей объясняет:

- А Леша у нас чуть не погиб. Его к стенке ставили расстреливать как дезертира и уклониста. А он просто рослый, ему 16 лет только исполнилось. Отстояли, принесли документы.

Дмитрий СТЕШИН/«КП» - Москва

В Авдеевку пока попасть непросто, но гуманитарщиков пускают, и меня взяли с собой кубанские ребята из «Доброго дела».

СОБАКОДЕТЕКТОР

По старой, мариупольской, памяти я собирался в Авдеевку обстоятельно. Планировал съездить на донецкий хлебзавод, закупить хлеба, потом на один окраинный оптовый рынок за тушенкой и колбасой. И с удивлением узнал, что в Авдеевке с тушенкой и макаронами полный порядок. А вот любые источники света на вес золота. Поэтому закупился фонариками и батарейками и раздавал их щедрой рукой. Важный момент - как их у меня брали! Как подарок от друга, такое было ощущение.

К пункту раздачи гуманитарки постепенно стягиваются местные жители. Сопровождающий нас боец из военной полиции не прохлаждается в теньке, а стоит на дороге и вглядывается в небо. По его фигуре чувствуется, что он очень напряжен. И пару раз командует: «В укрытие!». И мы залетаем в ближайший подъезд. Наши начинают отвечать. «Смерч» или «Ураган» методично, ракету за ракетой, выпускает целый пакет. И на какое-то время становится тихо. Приходят собаки и продавщица единственного оставшегося авдеевского магазина Света. Говорит, что 30 января пришла последняя машина с продуктами и магазин закрылся сам по себе. Штурм пережил - стекла поставить, крышу залатать - и работать дальше.

- Скорее бы электричество дали, - вздыхает Света, - мы же два года без него жили!

- ?!

- Генераторы, пауэрбанки, солнечные батареи. Связь работала, если на последний этаж поднимаешься. А не звонить было нельзя. Родители - с одной стороны линии фронта, дети - с другой. Я детей через три границы в Россию вывозила...

- Простите за дурацкий вопрос: почему не уехали?

- Так у меня дети в Снежном (это ДНР. - **Авт.**), я старшую четыре года не видела, младшую - два.

Нас прерывает прилет выше по улице. Выхода мы не слышали - говорили. Все вздрагивает вокруг, и к нам прижимаются две собаки, прямо к коленям. Света объясняет:

- Они слышат выход, сразу поворачиваются в ту сторону, и мы уже понимаем, откуда летит и когда у нас будет. Мы вообще разучились громко разговаривать - все время слушаем, что вокруг.

про Украину. Россию

Все города, которые прошли через бои, выглядят одинаково.

Дмитрий СТЕШИН/«КП» - Москва

БАРЫШНЯ ПРИЕХАЛА ЗА МУЖЕМ

Пока говорю со Светой, замечаю, что за ее спиной, с другой стороны улицы все время ходит немолодая женщина - выносит строительный мусор, обломки оконных рам. Перебегаю через улицу, нахожу набитую ногами тропку. Просто так здесь по траве ходить не нужно. ВСУ закидывали город «лепестками» прямо во время боев, пытаясь помешать штурмующим. Где живет женщина, определить несложно. Мертвая пятиэтажка, двери подъездов, затянутые паутиной, заваленные обломками, и вдруг... цветничок! Дверь даже покрашена в веселый голубой цвет, на ней написано мелом: «Здесь живут люди, четыре человека». Стучусь, кричу: «Есть кто живой?». Есть. Выходит женщина, называется Ритой и даже говорит мне немного кокетливо:

- Ой, у меня все руки в винегрете... Обед готовлю. Нет, не голодали никогда. Свет - маленький фонарик у меня, на голову. И свечки. Мы же привыкли, темнеть начинает, спать ложимся. Я вот до сих пор под тремя одеялами сплю.

Раиса, конечно же, работала на «Коксохиме», 32 года, от бункеровщика до машиниста сушильных установок, четвертый разряд. Скупо говорит, что осталась в Авдеевке сознательно, хотя родни в Большой России и на территориях ЛДНР нет. Не уехала с родной земли. Заметил уже, что разговоры о политике здесь не просто табуированы, их не поддерживают.Что тут обсуждать? Люди поставили свои жизни, чтобы дождаться России.

Прощаюсь, меня уже торопят. Я забегаю на минутку в распределительный центр. Несколько генераторов, их в определенное время запускают, чтобы люди смогли зарядиться. Коробки с апельсинами, штабеля бананов - дозревают. Есть даже столик с электрочайником, чтобы попить горячего или заварить лапшу. На стене - простой и понятный список документов для получения паспорта России. Текст Гимна России и инструкция, как настроить интернет в телефоне. В Авдеевке заработал местный мобильный оператор «Феникс».

Едва покидаем границу города, нам вслед что-то ляпает, и к небу встает столб дыма. Выключаю детектор дронов, толку от него в такой ситуации нет. Смотрю, как за окном мельтешат надписи на заборах: «Проверено, мин нет». Разговариваю с барышней-волонтером из Екатеринбурга, чтобы как-то отвлечься от тревожных мыслей. Я видел, как эта девушка перегладила всех авдеевских собак, на сколько хватало взора. Собаки выстраивались к ней в очередь! Подумал тогда, мол, это какая-то особенная девушка, что-то в ней есть, собаки чуют. Наташа Гаврюшенко говорит мне просто:

- Я за мужем приехала. Он из 385-й бригады, артиллерийская разведка. Воевал под Сватово, теперь на Авдеевском направлении. Жду, когда ему дадут отпуск, комбат говорит, что сейчас не может вывести ребят с позиций. Помогаю людям и жду.

- А муж знает, что вы приехали?

Наташа смеется:

- Конечно! Он мне сразу: «Собирайся и езжай домой!»

- А вы?

- А я ему так и сказала: я за тебя выходила, чтобы всегда быть с тобой рядом.

Я замечаю, что тут крыть нечем и возразить нечего. От души желаю супругам встретиться как можно быстрее, и кто-то услышал эти просьбы, не только мои, конечно. Когда писались эти строки, Наташа сообщила, что муж вышел с позиций и получил отпуск. Кажется, началась светлая полоса, пусть она будет шире и длиннее.

Наташа перегладила всех собак Авдеевки. Они выстраивались к ней в очередь.

Дмитрий СТЕШИН/«КП» - Москва

■ КСТАТИ

А «Комсомолку» раздают бесплатно

Жители освобожденного города называют нашу газету «глотком свежего воздуха».

Люди берут «КП» для себя и для родственников.

Народный фронт

Никита МАКАРЕНКОВ, Павел ХАНАРИН, Ольга ГАЛЬСКАЯ («КП» - Донецк»)

Как-то в конце марта волонтеры Народного фронта, помимо обычного гуманитарного набора, взяли с собой газеты «Комсомольской правды» и передали их жителям Авдеевки.

- Сразу отметили, насколько велик интерес жителей к качественной прессе. Люди очень попросили привозить газеты регулярно, - рассказывают в Народном фронте.

Ребята рассказали об этом нашей донецкой редакции. Мы собрали несколько десятков экземпляров, жители освобожденного города разбирали газету с огромным удовольствием.

Собственно, такой интерес к «Комсомолке» среди населения Донбасса - не новость. Когда только освободили Мариуполь, наша газета первой приехала в город. Грузили «КП» вместе с хлебом и водой. Люди ее буквально расхватывали. И теперь «Комсомолка» в Мариуполе пользуется большим уважением и спросом. Сейчас к нашей армии читателей присоединились и жители освобожденной Авдеевки. «Комсомольская правда» печатает для них дополнительный тираж, который доставляется в город Народным фронтом еженедельно. Так что свежие газеты с репортажами военкоров «КП», в том числе и из освобожденной Авдеевки, теперь и в этом городе.

- Большое спасибо за возможность читать «Комсомолку», - говорит жительница Авдеевки Александра, взяв сразу четыре газеты. Для себя и близких.

- Для нас это как глоток свежего воздуха, - присоединяется мужчина лет сорока, заскочив в гуманитарный пункт, где бесплатно раздается и «Комсомолка». - Теперь будем новости читать, у нас же здесь совершенно нет пока интернета.

KP.RU

Видео – на сайте

Служи по контракту в Вооруженных Силах России

195 тыс. руб. единовременно (при заключении контракта на срок от года и более)

ЕЖЕМЕСЯЧНЫЕ ВЫПЛАТЫ

В ЗОНЕ СПЕЦИАЛЬНОЙ ВОЕННОЙ ОПЕРАЦИИ **от 210 тыс. руб. в месяц** (в зависимости от воинского звания, должности и выслуги лет)

- заместитель командира взвода - командир отделения - **от 242 тыс. руб. в месяц**
- командир отделения - **от 232 тыс. руб. в месяц**
- инструктор штаба - **от 226 тыс. руб. в месяц**
- начальник радиостанции командно-штабной машины - **от 226 тыс. руб. в месяц**
- старший сапер - **от 216 тыс. руб. в месяц**
- старший телефонист - **от 219 тыс. руб. в месяц**
- гранатометчик - **от 211 тыс. руб. в месяц**
- водитель - **от 211 тыс. руб. в месяц**
- повар - **от 211 тыс. руб. в месяц**
- стрелок - **от 204 тыс. руб. в месяц**
- старший водитель-электрик - **от 216 тыс. руб. в месяц**
- пулеметчик - **от 211 тыс. руб. в месяц**

Горячая линия по вопросам службы по контракту

117

службапоконтракту.рф

СОЦИАЛЬНЫЕ ЛЬГОТЫ И ГАРАНТИИ

- *единые дополнительные выплаты, льготы и гарантии субъектов Российской Федерации для военнослужащих по контракту*
- *возможность быстрого приобретения жилья за счет Минобороны России через накопительно-ипотечную систему*
- *служебное жилье или компенсация за наем жилья*
- *бесплатное обследование, лечение и реабилитация в военно-медицинских учреждениях*
- *страхование жизни и здоровья за счет федерального бюджета*
- *право на льготную пенсию после 20 лет службы*
- *статус ветерана боевых действий и соответствующие льготы*
- *кредитные и налоговые каникулы*
- *бюджетные места для обучения детей в вузах*
- *за будущими контрактниками бронируются рабочие места*
- *бесплатный отдых детей в летних оздоровительных лагерях*

АРМИЯ РОССИИ
СЛУЖБА ПО КОНТРАКТУ

После кровавого теракта в «Крокусе» снова поднялись вопросы о снятии моратория на высшую меру наказания.

Казнить или не казнить - ответить должен народ

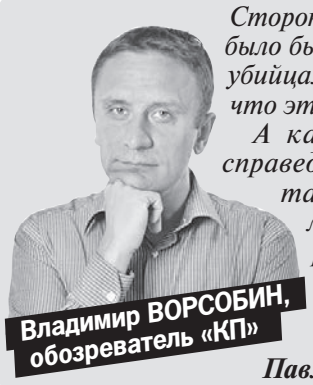

Владимир ВОРСОБИН, обозреватель «КП»

Сторонники считают, что это было бы справедливое возмездие убийцам, противники говорят, что это негуманно.

А какое решение было бы справедливым и почему народ так и не может определиться со своим выбором? Об этом в студии Радио «Комсомольская правда» мы поговорили с адвокатом ***Павлом АСТАХОВЫМ****.*

Оксана ЗУЙКО/«КП» - Москва

В ДЕЛЕ «КРОКУСА» МОЖЕТ БЫТЬ СУДЕБНАЯ ОШИБКА?

- Павел Алексеевич, почему мы все снова заговорили о смертной казни?

- Из-за террористических актов, убийств... В Томске дважды судимый за педофилию утащил 5-летнюю девочку прямо из детского сада. Он-то сам покончил с собой, но вопрос «Почему нет казни?» остался. Статья 43 УК: цель наказания - «восстановление социальной справедливости».

- Я был на Вологодском Пятаке (тюрьма для пожизненных) - там злодеи мечтают о смертной казни. Сидеть в подвалах - хуже смерти.

- *(Задумчиво.)* Смерть - как избавление?.. На телеканале «Спас», где я работаю, у батюшек идет такая же дискуссия. Священники не одобряют смертную казнь из-за невозможности покаяться. Но в Священном Писании нет запрета на нее или осуждения.

- Вы как адвокат прекрасно знаете, сколько в России судебных ошибок.

- Ошибки разные. Бывает, заключенный не то что невиновен, просто часть вины - подельников, чужая. Или Конституционный суд упоминал случай, когда приговоренного к высшей мере дважды признавали виновным, а на третий раз оправдали. Или в США некоего Хосе Мартинеса приговорили к смертной казни, но потом провели генетическую экспертизу, оказалось, ошибка.

- То есть во имя чувства социальной справедливости надо казнить несколько невиновных?

- Владимир, в деле террористов из «Крокуса» может случиться судебная ошибка?

- Нет. Но как раз их казнить невозможно - обратной силы закон не имеет.

- *(Задумывается.)* А давайте людей спросим? Хоть предложение о референдуме, звучавшее в Госдуме, подвергли обструкции, мол, достаточно разъяснений Конституционного суда.

ПРИМЕР КИТАЯ НЕ РАБОТАЕТ

- Согласно исследованиям, смертная казнь не влияет на преступность. Даже в Китае, с его расстрелами на стадионах, меньше воровать не стали.

- Введение казни сопровождает кратковременный спад преступности, потом она возвращается на прежний уровень - преступники «привыкают». Я, как и вы, опасаюсь выпустить джинна из бутылки.

- Но мы из редких стран с тысячами посмертно реабилитированных.

- Если бы Париж занимался посмертной реабилитацией двух миллионов дворян, которых уничтожила Французская революция...

- Может, поэтому во Франции смертной казни нет.

- Нам в любом случае надо решить - отменять казнь в принципе или возвращать. Нельзя бесконечно зависать посередине. Случится, не дай бог, новое страшное преступление, снова загорится дискуссия.

- По-моему, власть все для себя решила. Сенатор Андрей Клишас заявил, что законы теперь не предполагают высшей меры вообще. По Конституции казнь - прерогатива присяжных, а те давно не судят обвиняемых в терроризме, педофилии и т. д.

- Позиция Конституционного суда - это постепенное расширение прав и свобод. И введение смертной казни, безусловно, станет в этом смысле шагом назад. Возникает вопрос: на каком основании государство лишает человека жизни? Не государство же ее дало. Но все-таки надо спросить и народ...

ОКО ЗА ОКО?

- О народе. Чем отличаются противники и сторонники?

- Если выступаешь в студенческой, научной или журналистской аудитоии, большинство будет против смертной казни, естественно.

- Естественно?

- Пошире кругозор, поглубже знания. Такая аудитория лучше знает законы, историю. Если мы придем к простым людям, будет другая дискуссия. Человек труда живет на земле. Он скажет: я свой хлеб зарабатываю потом и кровью, почему я должен злодеев кормить? Это очень простая логика. Я могу долго этим людям объяснять, что смертная казнь не приведет к снижению преступности, что важнее добиваться неотвратимости наказания, раскрытия преступлений, профилактики правонарушений... Но в аудитории достаточно простой (в хорошем смысле) эти слова просто не поймут. Большинство людей боятся закона, они не считают его другом. Нужно правовое просвещение. И только тогда мы вырастим поколение законопослушных людей. И тогда пожизненное заключение станет понятной и справедливой мерой.

PhotoXPress

Те, кто сидит на пожизненном, зачастую белый свет видят не больше часа в день и мечтают, чтобы все это поскорее закончилось.

- Люди хотят отомстить. Но разве закон не отвергает месть?

- Современный - да. Но спросите любого историка, он скажет: основа казни - месть. Око за око, зуб за зуб, кровь за кровь.

- Новый Завет это отредактировал.

- Он дал понимание, как надо себя вести. Помните: ударили - подставь другую щеку. В той же «образованной» аудитории кто честно скажет: «Я готов подставить другую щеку»? А ведь с этого все и начинается. Если ты веришь, что всех можно исправить, то, может, не нужна пенитенциарная система: мы по-христиански прощаем преступников и отпускаем.

- Но почему народ голосует за смертную казнь, если он не очень доверяет судебной системе?

- Я бы не сказал, что не доверяет. Я в 1993 году пришел в адвокатуру, и суды не были так загружены, как сейчас. Люди перестали решать вопросы по-соседски, когда за межу убивали, - они пошли в суды. Люди хотят справедливости. Пример: выступал я в одном регионе, поднимает руку с заднего ряда человек и спрашивает: «Павел Алексеевич, всегда ли решения по закону являются справедливыми?» Этот вопрос задал экс-председатель краевого суда. Он его даже на пенсии мучает - до сих пор не уверен, что его законные решения были справедливы.

ЗАГАДКА ДЛЯ БУДУЩЕГО

- Вы встречали тех, кого стоит казнить?

- Особенно много, когда работаешь защитником по назначению и ты обязан защищать любого людоеда. Помню, двое убили несчастного парня на ВДНХ. Я сидел на процессе и не понимал, как защищать этих чудовищ. Они напились до мерзостного, свинского состояния и убили хорошего человека. И вот сидят родители убитого... В этой ситуации адвокат что говорит? «На усмотрение суда...»

- Когда-нибудь люди откажутся от смертной казни?

- *(Вздыхает.)* Я называю себя наивным оптимистом. Считаю, что придет момент, когда большинство людей удивится: а зачем смертная казнь? Этот атавизм ничего не исправит. И лишать даже самого законченного ублюдка, подонка, мерзавца жизни бессмысленно. Раз он выбрал такой страшный путь, пусть живет и мучается до конца.

Полный текст и аудио беседы читайте и слушайте на нашем сайте

Ученые РАН рассказали, как не сдаваться возрастным болезням.

Пока есть желание узнавать и пробовать что-то новое, например, стать моделью в 50+, возраст - это просто цифра в паспорте.

Михаил ФРОЛОВ/«КП» - Москва

Отодвинуть старость

Анна КУКАРЦЕВА

ЖИТЬ БУДЕМ ДОЛЬШЕ

Владимир Ченохин, председатель Научного совета РАН «Науки о жизни», напомнил о планах - увеличить среднюю продолжительность жизни россиян до 78 лет (сейчас 73,5 года) и численность населения страны. Это автоматически приведет к росту доли возрастных граждан, а значит, и к увеличению сопутствующих заболеваний. По данным **главного внештатного гериатра Минздрава России Ольги Ткачевой**, сейчас в России 23% пожилых людей старше 65 лет. Но к 2030-му ожидается, что их будет уже 25%. Дальше - еще больше.

- Естественно, хочется, чтобы люди чувствовали себя моложе паспортного возраста и были активными гражданами, - сказала Ольга Ткачева.

ПЫЛЕСОС ДЛЯ КЛЕТОЧНОГО МУСОРА

Сейчас в Российском геронтологическом научно-клиническом центре РНИМУ им. Пирогова (Ольга Ткачева - его директор) очень плотно изучают влияние внеклеточного матрикса на процессы старения клеток. И разрабатываются препараты, помогающие контролировать этот механизм.

Если коротко и просто: внеклеточный матрикс - это субстанция, в которой «плавают» наши клетки. Из нее они получат питание, но туда же сбрасывается и «мусор» - чем его больше во внеклеточном матриксе, тем быстрее старение и гибель клеток. Препараты, которые разрабатывают в лабораториях института, в том числе работают и с этим «мусором», очищая матрикс как пылесос.

Также разработан калькулятор биологического возраста. Геронтологи на основе этих показаний могут разработать для пациента стратегию профилактики возрастных заболеваний.

Но до сих пор основными средствами борьбы со старением остаются здоровый образ жизни - **отсутствие вредных привычек, хороший сон и правильная физическая активность**.

ПОЧЕМУ СДАЕТ МОЗГ

Одна из основных проблем пожилых людей связана со старческой деменцией или болезнью Альцгеймера. Если мышцы можно поддержать упражнениями, то дряхлеющий мозг, увы, не всегда.

Директор Института мозга Сергей Иллариошкин рассказал, что сейчас болезнью Паркинсона и Альцгеймера страдают свыше 40 млн человек в мире:

- По некоторым прогнозам, к 2050 году эта цифра может увеличиться минимум в три раза - до 120 миллионов. Мы можем видеть это на примере Японии, где средняя продолжительность жизни достигла 85 лет. Но при этом 15% пожилых людей страдают болезнью Альцгеймера, - рассказал Сергей Иллариошкин.

С возрастом в мозге, в его нервных клетках, накапливаются белки бета-амилоиды и его разновидность - тау-белок. Они образуют настоящие бляшки на нервных клетках, как холестерин на сосудах.

- Но накопление бета-амилоида начинается задолго до того, как мы видим первые проявления деменции, - говорит Сергей Иллариошкин. - Как правило, к этому моменту 50% нейронов головного мозга уже погибло. Обычно это случается после 65 лет. Однако отследить маркеры заболевания мы можем раньше. И очень важно сейчас создать технологии для более раннего вмешательства, чтобы отдалить срок наступления болезни. Сегодня мы можем диагностировать Альцгеймер при помощи позитронно-эмиссионной томографии (ПЭТ), которая показывает накопления бета-амилоидов. Еще один метод - анализ спинальной жидкости на уровне белков бета-амилоида. И уже сейчас появляются препараты для вымывания патологического бета-амилоида из мозгового вещества. Они способны до 30% снизить темпы прогрессирования болезни Альцгеймера.

ПОЛЕЗНО ЗНАТЬ

Как заботиться о сердце...

Генеральный директор НМИЦ кардиологии им. ак. Е. И. Чазова, вице-президент Российского кардиологического общества академик РАН Сергей Бойцов рассказал, что за 100 лет существенно изменилась структура сердечных болезней у пожилых людей: «Если раньше это были в основном перенесенные инфаркты миокарда, ревматические пороки сердца, миокардиты, то сейчас люди доживают именно до болезней старения сердца - фиброза, амилоидоза, дегенеративных пороков сердца, патологии аорты. То есть это то, что мы можем заметить на ранних стадиях развития. Важно вовремя посещать кардиолога, хотя бы раз в год делать ЭКГ, сдавать анализы».

Главной профилактикой болезней сердца академик также считает ЗОЖ. Наиболее важны правильные физические упражнения - не резкие, но умеренные нагрузки, например, скандинавская ходьба, плавание. То, что заставляет работать в ровном темпе все мышцы.

...и о сосудах

Из печальной статистики: в России примерно 45 миллионов пациентов с ожирением и 5,5 миллиона людей с сахарным диабетом 2-го типа. И это только официальные данные, которые смело можно умножить на два, ведь многие люди живут с преддиабетом, не подозревая об этом. А чтобы знать свои риски, важно раз в год после 45 лет проходить диспансеризацию.

Одним из факторов ожирения у женщин становится недостаток гормонов в менопаузу. Это вполне можно контролировать с помощью современной заместительной гормональной терапии, которую назначает врач-гинеколог.

То есть, чтобы оставаться бодрыми и полными сил, важно следить за здоровьем, знать свои основные показатели, поддерживать нормальную массу тела. Также очень важно в пожилом возрасте контролировать уровень кальция и витамина D - это профилактика остеопороза и переломов.

КСТАТИ

ЧТО ЕЩЕ ВЛИЯЕТ НА ДЕМЕНЦИЮ, КРОМЕ ВОЗРАСТА

- *Тяжело перенесенный ковид и другие вирусные заболевания - в том числе герпес, опоясывающий герпес, хламидии.*
- *Доказано, что лесные пожары, вернее, вдыхание мелкодисперсных твердых частиц дыма тоже ускоряет старение мозга.*
- *Виноват и образ жизни - чем меньше движения, тем быстрее стареет мозг.*
- *Также ученые выявили прямую взаимосвязь между слабоумием и низким уровнем образования и в целом нежеланием узнавать что-то новое, то есть слабой когнитивной нагрузкой.*
- *И очень важен сон. «Лимфатическая система мозга, задействованная в выводе патологических бета-амилоидов, особенно активна ночью, в момент глубокого сна», - сказал **Сергей Иллариошкин**.*

Дмитрий ПОЛУХИН/Комсомольская правда

Япония на страже здоровья Вашего мозга! МозгТерапи

Здравствуйте!
У моего папы настоящая беда с памятью. Ему 72 года. Он подвижный, активный, но забывает элементарные вещи. Постоянно ищет свои очки, ключи, мобильный телефон. Самое главное, – он любит выходить на улицу, но, похоже, стал забывать дорогу домой. Я недавно прочитала о японском средстве для восстановления работы головного мозга – МозгТерапи. Расскажите, пожалуйста, поможет ли оно моему папе.

Ирина М., Красноярск, для папы (72 года)

Мнение эксперта:
Да, недавно в Россию пришло уникальное японское средство **МозгТерапи** для питания и поддержания здоровья клеток головного мозга.
Согласно международной статистике, Япония – страна самых пожилых людей в мире. При этом они активны, жизнерадостны, много путешествуют. Ученые знаменитого университета города Киото изучили этот феномен. Оказалось, что одно из любимых блюд японцев – уникальный моллюск азума пектинида, который водится у берегов Японии. Из него выделили полезные для головного мозга **ФОСФОЛИПИДЫ**. Они являются ремонтными кирпичиками, которые в буквальном смысле «чинят» клетки головного мозга.
Курсовой прием МозгТерапи позволит поддерживать нормальную работу головного мозга – главного компьютера нашего организма – в любом возрасте.

МозгТерапи поможет вернуть:
- **память, сообразительность;**
- **скорость реакций;**
- **способность сосредотачиваться;**
- **координацию движений;**
- **крепкий сон без пробуждений;**
- **хорошее настроение без перепадов;**
- **уменьшится чувство тревоги и раздражительность;**
- **обострятся зрение и слух;**
- **перестанет беспокоить голова;**
- **вы забудете про проблемы с сосудами.**

МозгТерапи поможет кардинально изменить вашу жизнь в преклонном возрасте, сделав ее намного ярче!

Звоните бесплатно по телефону горячей линии:
8-800-100-55-60
или с мобильного телефона на номер: *2031

Ваш код на участие в акции*: «МОЗГТЕРАПИ»

+ПОДАРОК при покупке*

*При покупке 3 упаковок. **Сделано в Японии. БАД. ООО «Международный центр здоровья», ОГРН 1217700093159, г. Москва, Петровско-Разумовский проезд, д. 29, стр. 4, пом. I, комн. 28. СГР № RU.77.99.11.003. R.002309.08.20 от 03.08.2020. Акция действует с 01.04.2024 года по 01.09.2024 года. Информацию об организаторе акции, правилах ее проведения, сроках, месте и порядке получения подарков уточняйте по тел. 8-800-100-55-60. РЕКЛАМА.

НЕ ЯВЛЯЕТСЯ ЛЕКАРСТВЕННЫМ СРЕДСТВОМ

Уже 70 миллионов россиян приобщились к занятиям физкультурой

Заряжайся вместе с нами!

СПОРТ → НОРМА ЖИЗНИ ФЕДЕРАЛЬНЫЙ ПРОЕКТ

ДЕМОГРАФИЯ НАЦИОНАЛЬНЫЕ ПРОЕКТЫ РОССИИ

Семен ГОРСКИЙ

В занятиях спортом огромное количество плюсов для каждого из нас: повышается иммунитет, растет продуктивность, улучшается фигура и появляется заряд энергии, а еще снижается уровень стресса и укрепляется здоровье сердца. С 2019 года приобщаться к спортивному образу жизни помогает государство. Так, с 2019 года уже 70 млн россиян стали заниматься физкультурой благодаря федеральному проекту «Спорт - норма жизни» нацпроекта «Демография», а к 2030 году показатель вовлеченности людей в спорт должен достичь 70%! А какие меры у нас в стране делают спорт популярным?

Быстрее, выше, сильнее!

Shutterstock

ФИЗКУЛЬТ-ПРИВЕТ!

Благодаря федпроекту уже ввели налоговый вычет на затраты на фитнес, возродили движение ГТО, повышают квалификацию тренеров, организуют спортивно-массовые мероприятия, такие как «Лыжня России», «Оранжевый мяч», «Кросс нации» и «Декада спорта и здоровья», проводят ежегодный конкурс спортивных проектов «Ты в игре». Кроме того, за пять лет установили порядка 450 спортивных объектов - это стадионы, физкультурно-оздоровительные комплексы, бассейны, ледовые арены и т. д. Только в прошлом году заработали 55 спортивных учреждений, в этом году свои двери откроют еще 72. В некоторых регионах стали строить очень необычные спортобъекты. Так, в Бурятии появились спортзалы в отдаленных районах в виде юрт.

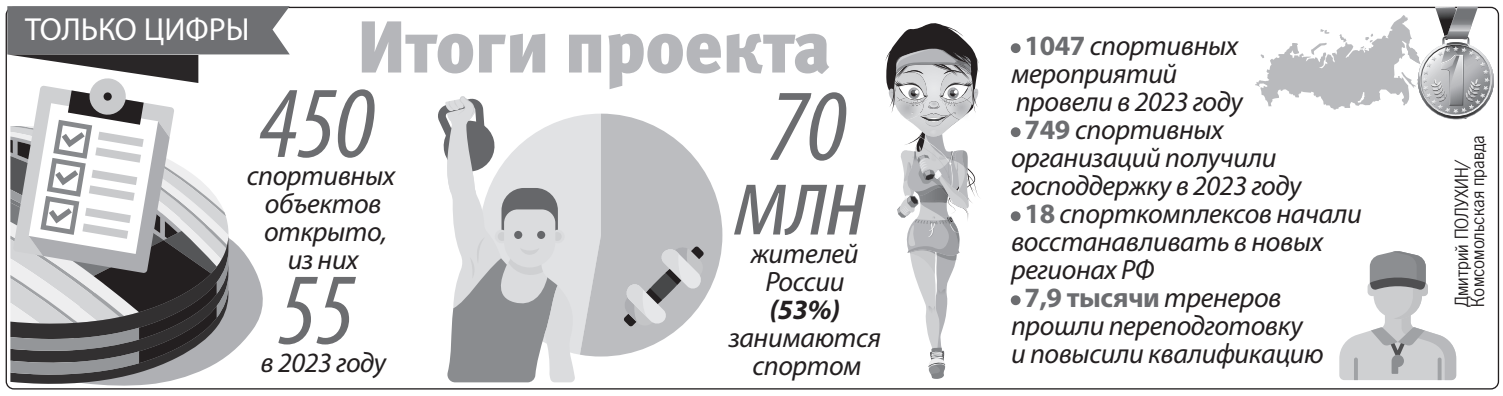

ЗНАК ГТО НА ГРУДИ У НЕГО

Всероссийский физкультурно-спортивный комплекс «Готов к труду и обороне» (ГТО) возродили ровно 10 лет назад. В 2019 году он вошел в состав федерального проекта «Спорт - норма жизни». К движению ГТО присоединились уже миллионы людей, где самому младшему - 6 лет, а старшему - 101 год.

Ежегодно Минспорт России проводит фестивали ГТО среди госслужащих, студентов, семей и школьников. В 2023 году в них участвовали 300 тысяч человек. Среди них и семья Аксеновых из Красноярского края. Мама Ксения научилась бегать на лыжах коньковым ходом, ее муж Алексей увлекся бегом и плаванием, а младшая дочь Варвара полюбила полиатлон. Даже бабушка Светлана Мирошниченко, которой уже 69 лет, увлекается пауэрлифтингом.

«В нашей семье спорт занимает большое место. Два года назад нам предложили участвовать в фестивале ГТО «Семейная лига» (мама, папа, ребенок и бабушка). Попробовали и оказались первыми. Затем победили в крае, а дальше поехали на соревнования в Калининград, где представляли Красноярский край. Это было очень серьезно и ответственно! И именно там мы увидели, как много в нашей стране спортивных семей. Могу сказать, что ГТО - это мотивация к занятиям спортом и профилактика заболеваний, так как все дисциплины комплекса продуманы. Занятия спортом помогают воспитывать волю и направлять энергию в нужное русло», - рассказал «КП» глава спортивного семейства Алексей Аксенов.

С 2020 года Минспорт России ежегодно проводит фестиваль чемпионов под названием «Игры ГТО». Кстати, 24 марта 2024 года исполнилось ровно 10 лет со дня возрождения комплекса ГТО. В юбилейном году все мероприятия, реализуемые в регионах страны, и Фестивальное движение ГТО будут посвящены первому десятилетию.

ТЫ В ИГРЕ, И Я В ИГРЕ

Еще одна инициатива - Всероссийский конкурс спортивных проектов «Ты в игре». В нем принимают участие энтузиасты спорта со всей страны. Победители получают возможность масштабировать свои идеи. В первых трех сезонах поучаствовало 11 тысяч проектов из всех 89 регионов России. В 4-м сезоне появились две новые номинации - «Корпоративный спорт» и «Спортивный туризм». Напомним, что победители в каждой из основных номинаций конкурса получат по 300 тысяч рублей на развитие своих проектов. Обладателя Гран-при ждет премия в 1 млн рублей. Авторам 250 лучших заявок дадут доступ к образовательной программе для прокачки навыков в спортменеджменте. Для авторов 25 проектов, прошедших в финал, предусмотрены мастер-классы по оформлению презентаций и публичным выступлениям. Отслеживать этапы конкурса, узнать про номинации и подавать заявки на следующие сезоны можно на сайте **тывигре.рф**.

Так, обладателем Гран-при 3-го сезона конкурса «Ты в игре» стал проект по прыжкам через резинку под названием «Лучший урок физкультуры». Название подсказали авторам дети - так они оценивали каждый мастер-класс по спортивным прыжкам через резинку. Победа в конкурсе дала проекту очень мощный импульс. У Федерации спортивных прыжков через резинку появилось еще пять региональных отделений. Этот вид спорта теперь включен в программу «Веселых стартов» для школ в Москве. За год с этой игрой познакомились почти 2 тысячи ребят.

Кстати, в состав экспертного совета конкурса «Ты в игре» входят очень уважаемые в мире спорта люди. Среди них: министр спорта РФ **Олег Матыцин**, пятикратная олимпийская чемпионка по синхронному плаванию, посол федерального проекта «Спорт - норма жизни» **Наталья Ищенко**, президент Федерации хоккея России, олимпийский чемпион, чемпион мира и Европы **Владислав Третьяк**, олимпийская чемпионка по конькобежному спорту, посол ГТО **Светлана Журова**, олимпийский чемпион по лыжным гонкам, посол федерального проекта «Спорт - норма жизни» **Александр Легков** и другие.

Щенок спас жизнь пятилетнему мальчику, заблудившемуся в лесу

Продолжение. Начало *< стр. 1.*

Родители пытались дозвониться до ребенка, но ответа не было. Начало темнеть. Поселок в Хрустальном хоть и считается городского типа, но вокруг много заброшек от старого рудника, овраги, горы и густой лес, а рядом с домом семьи - речка Хрустальная с многочисленными притоками.

ЛизаАлерт

Мама и отец мальчика в панике набирали номер снова и снова, неожиданно появилась связь. В трубке услышали шелест листьев и лай щенка! Потом и голос испуганного Платона: он не мог объяснить, где находится, говорил только, что вокруг нет домов, одни деревья.

Подняли по тревоге всех - силовиков, МЧС, сотрудников ГУФСИН с овчарками, волонтеров-поисковиков. Ночи в Приморье еще холодные, да и дикого зверья полно, которое весной становится особенно агрессивным.

ПРОЧЕСЫВАЛИ СОПКИ С СОБАКОЙ

В поисках участвовали около 300 человек. Ходили по лесу около трех-четырех часов, обошли сопки, потом прошли по дороге, но ребенка не удалось найти.

- Собака сначала взяла след, но потом стало тяжело, так как на территории уже много кто прошел со своими животными и затоптали все следы, - рассказали в пресс-службе ГУФСИН России по Приморью.

Работа шла всю ночь, но даже зацепки не появилось:

Прокуратура Приморья

Спасителю мальчика - щенку Степе - около 7 месяцев. Настоящий «дворянин», дружелюбный и ласковый.

- Искали везде: во дворах, в оврагах, позже была поставлена задача прочесывать лесной массив, передвигаясь цепочкой на расстоянии 20 метров друг от друга, - вспоминает Роман Панин.

Он молодой специалист, только стажируется на должность инспектора ДПС. В поисковой операции участвовал впервые, но именно ему посчастливилось крикнуть заветное: «Нашел!»

НОЧЕВАЛИ В ОБНИМКУ

Платошу обнаружили только к 8 утра, примерно в семистах метрах от дома.

- Он лежал на земле посреди редкого леса. Подбежав, я взял мальчика на руки и сразу же отнес в патрульный автомобиль ДПС. В этот момент я испытал огромное облегчение, потому что ребенок жив!

Мальчишка весь трясся от испуга и холода, сил идти не было. В руках сжимал Степана, который не пытался отстраниться - сам грелся и грел хозяина.

Курточка, штаны и шапка не спасли от переохлаждения. Конечно, и щенячьего тепла полностью не хватало, но это, говорят медики, точно спасло от тяжелых последствий! Ведь мальчик провел целую ночь в лесу при температуре примерно -3 °С.

Малыша доставили в больницу. Сейчас состояние ребенка стабильное, но пока его оставили под присмотром врачей. Специалисты краевого минздрава рассказали, что Платоша ведет себя активно, с аппетитом ест, играет. А о ночи в лесу уже и забыл. Только сильно скучает по своему Степану - спасителю. Щенок ждет хозяина дома, в награду за верность его накормили вкусняшками и дали хорошенько отоспаться.

Павел САХАРОВСКИЙ («КП» - Дальний Восток).

КСТАТИ

Родители не виноваты

Информация о пропаже мальчика, а затем и о счастливом финале быстро распространилась в социальных сетях. Конечно, большинство были рады, что ребенок нашелся, но есть и те, кто не удержался от слегка гневных комментариев в сторону семьи. Мол, совсем маленький, не уследили, как так гулять одному.

В Следственном комитете заверили, это первый раз, когда ребенок самостоятельно ушел со двора, а в прокуратуре и в полиции добавили, что семья у Платона благополучная (у мальчика есть еще семилетняя сестренка). К родителям претензий нет. Случиться может всякое, а главное - все хорошо закончилось.

Видео, как мальчика выносят из леса, - на сайте

СКАЖИТЕ, ДОКТОР!

Татьяна РУСИНОВА

Как ребенку не заразиться от кашляющих сверстников

Об особенностях детского иммунитета и весенних заболеваний ОРВИ «КП» рассказывает эксперт.

Известное явление: стоит отправить ребенка в детский сад или в школу после каникул, как он тут же возвращается домой с насморком, красным горлом, кашлем...

ОТЛИЧИТЬ ГРИПП ОТ ПРОСТУДЫ

Можно ли на глазок определить, чем именно заразился ребенок?

- Симптомы гриппа и других ОРВИ похожи. Самостоятельно, без врача, различить их очень трудно, - уверен заведующий отделением оториноларингологии ФНКЦ ФХМ им. Ю. М. Лопухина ФМБА России, доцент кафедры оториноларингологии педиатрического факультета РНИМУ им Н. И. Пирогова, кандидат медицинских наук **Константин БАРАНОВ**. - Но признаки, позволяющие заподозрить простуду у ребенка, конечно же, существуют. Во-первых, ОРВИ у детей, как правило, протекают с высокой температурой тела, нередко выше 38 °С. Во-вторых, чем младше ребенок, тем тяжелее проявляются симптомы интоксикации на фоне инфекции. В-третьих, лихорадка сочетается с катаральными явлениями - наиболее частые из них: насморк (заложенность и выделения из носа), кашель, боль в горле, чихание, слезотечение.

ПОДНЯТЬ ИММУНИТЕТ МАССАЖЕМ - И НЕ ТОЛЬКО

Увы, любая социализация подразумевает возможность заразиться. Но под колпак своего ребенка прятать точно не нужно - опасность подхватить инфекцию высока не только в детском саду и школе. Выход для родителей - следить за детским иммунитетом.

- Профилактика гриппа и других ОРВИ у детей включает прежде всего соблюдение санитарно-гигиенических норм, - говорит Константин Баранов. - Это мытье рук, использование масок и прочее. В данном контексте стоит отметить важность иммунопрофилактики, использование препаратов, усиливающих противовирусную защиту организма. Специальные лекарственные средства, адаптированные к особенностям детского иммунитета, существуют. К таким препаратам относится, например, Анаферон детский. Такие препараты поддерживают механизмы естественной защиты организма ребенка, объединяя в себе противовирусное и иммуномодулирующее действие. Есть исследования, которые продемонстрировали, что на фоне профилактического приема дети реже болеют ОРВИ.

Николай ОБЕРЕМЧЕНКО/«КП» - Пермь

Дети, посещающие школы и детские сады, относятся к группе риска по ОРВИ.

- Не стоит забывать про общеукрепляющие мероприятия: массаж, закаливание, санацию хронических очагов инфекции во рту и носоглотке, лечебную физкультуру, - подчеркивает эксперт. - Важны рациональный режим дня и сбалансированное питание.

СПОРТ И МОРЕ

Устойчивость иммунитета меняется со временем: она может ослабевать, если ребенок часто болеет, переживает стресс.

- К группе риска по ОРВИ относятся дети, посещающие дошкольные учреждения или школы, особенно в первый и на второй год от начала, часто болеющие дети, - уточняет Константин Баранов. - Требуют особого внимания при лечении ОРВИ пациенты, находящиеся в поствакцинальном периоде, дети с аллергией или с хронической патологией, включая болезни лор-органов.

Ослабленный иммунитет можно и нужно укреплять. Для этого есть целый комплекс мер, о которых мы говорили выше. Туда же относятся занятия спортом, отдых на море. А какой спорт лучше подойдет ребенку, надо решать, исходя из его предпочтений - и рекомендаций врача.

Путеводитель по Дональду Трампу

Разбираем кандидата в президенты США по частям.

Непредсказуемый - так часто называют Трампа и враги, и союзники. Бывший, а может, и будущий президент США во многом терра инкогнита. Мышление бизнесмена сподвигает его искать неожиданные ходы, каждый день он начинает с чистого листа, живя здесь и сейчас. Но на всякий лабиринт найдется свой путеводитель, на сложный механизм - инструкция.

Голова

Главная советница политика - дочка Иванка. Ей Трамп доверил ключевую роль сперва в семейной бизнес-империи, а затем и в Белом доме. Роль «визиря» исполняет муж Иванки Джаред Кушнер. Ведет кампанию тестя в соцсетях, рулит его контактами с политическими и финансовыми воротилами. Все остальные - партнеры, консультанты - не имеют на Дональда никакого влияния. За годы президентства он менял советников и ключевых членов администрации как перчатки. Психологи говорили: это связано с нарциссическим расстройством личности. Сам 77-летний магнат отрицает проблемы с психикой и даже дважды сдал тест на умственные способности - в отличие от Байдена.

Бицепсы

Дональд весит 97,5 кг при росте 190. Он хвастал спортивными подвигами в юности: «Лучший футболист, лучший бейсболист». И гольфист: «Для меня гольф - это больше, чем игра. Это страсть». Правда, фото полного Трампа на гольфе или теннисе породили массу мемов. Фитнес политик игнорирует. «Люди ходят в спортзалы, тренируются по два часа... А потом им нужно менять коленные и бедренные суставы. У меня таких проблем не было и нет».

Язык

Трамп хвастал, что закончит конфликт России с Украиной за 24 часа. Но как - не объяснил. Политик против отправки Киеву миллиардов долларов, самим нужны. В крайнем случае пусть украинцы берут кредит. А Европа пускай платит за «зонтик» НАТО по полной (иначе его потеряет) и сама разбирается с защитой и финансами незалежной. Верить ли словам? Ведь когда-то именно Трамп разрешил поставить Украине летальные вооружения... «Я не такой, как другие президенты, я заключаю сделки», - говаривал Дональд. В отличие от Байдена он готов к переговорам с обеими сторонами. Но будет искать одного: выгоды для США.

Сердце

Женившись в третий раз, Трамп не остепенился, даже когда Мелания забеременела. Закрутил интрижку с порноактрисой Сторми Дэниэлс (потом пришлось ей отстегнуть за молчание $130 000, выплату провели в серую, теперь за это Дональда ждет в апреле очередной суд с перспективой получить 4 года тюрьмы). 53-летняя Мелания явно подустала от Дональда - вместе они 19 лет. Недавно, писала желтая пресса, она настояла на пересмотре брачного контракта, чтобы при разводе получить бОльшую сумму. Но какой развод с кандидатом в президенты... Младшему отпрыску политика, Бэррону, уже 18, он вымахал под два метра, окончил элитную школу. Это «мамин сын»: на публике папа с ним холоден. Экс-президент вообще не сентиментален. Его никогда не видели плачущим. И животных он не любит. Даже в Белом доме не завел, как положено, четвероногого питомца. Лишь в браке с первой женой Иванкой терпел ее пуделя.

Желудок

Кроме стейков, Трамп обожает фастфуд, за один присест может съесть пару гамбургеров и два филе-о-фиш, запить порцией шоколадного коктейля. На завтрак требует яичницу с беконом. Мелания, правда, изящно делает вид, что муж «любит рыбу и морепродукты». Но все же пообещала готовить в его день рождения мясной рулет, которым брата баловала недавно умершая сестра Мэриэнн.

Печень

«Трезвость - это одна из немногих моих хороших черт», - признавался политик. Его старший брат Фред был алкоголиком, плохой пример отвратил Дональда от спиртного. Он даже кофе не пьет, зато хлещет диетическую колу. В Овальном кабинете у него даже была особая красная кнопка для заказа газировки.

Тыл

Магната как бывшего президента неотлучно охраняют за казенный счет сотрудники Секретной службы - от 3 до 7 человек. Казус: если Трампа все же посадят в тюрьму, по закону секьюрити должны будут переместиться и туда.

Руки*

На днях имя Трампа появилось в списке 500 самых богатых людей мира от Bloomberg. Его капитал - $6,5 миллиарда, и ему принадлежат десятки гольф-клубов и отелей по всему миру, офисные и жилые здания, включая знаменитую нью-йоркскую Trump Tower, а также поместье во Флориде. Недавно суд по поводу финансовых махинаций прижал Дональда: ему придется на время разбирательств внести залог в $175 млн. Но республиканец счел это победой: ведь изначальная сумма равнялась $454 млн. «Я очень богат!» - прокомментировал Трамп свою платежеспособность.

*Загребущие.

Нервная система

Однажды Дональд заявил: у него нет друзей, а идеальной компанией он считает хорошо прожаренный кусок мяса. Тоска и депрессия ему неведомы.

Из писаний и речей Трампа можно выделить правила, которые позволяют ему держаться на плаву и выносить все нападки демократов:

- *Кризис - мощное оружие, берите его в свои руки.*
- *Создавайте свою правду, просто повторяйте нужное много раз, и все в это поверят.*
- *Если вас обвиняют - не оправдывайтесь, а обвиняйте обвинителей.*
- *Помните, что страх разрушает дружбу.*
- *Имейте дело с лояльными вам людьми.*
- *Лояльность лучше любых талантов.*
- *Никогда не признавайте, что не правы.*

Ноги

Опора Трампа, его среднестатистический избиратель - не совсем белый человек. И это мужчина, поскольку республиканцы непоколебимы в поддержке запрета на аборты. Причем мужчина в возрасте. И без высшего образования: семь из 10 избирателей такого типа уверены - при Трампе дела в Америке шли лучше.

За республиканца готовы отдать голоса почти все латиноамериканцы и черные (а вот 62% белых - за демократов).

Людмила ПЛОТНИКОВА и Дмитрий ПОЛУХИН.

Getty Images

Евгений АРСЮХИН

Следы невиданных зверей:

Могли ли люди и динозавры жить вместе

Новая находка в Бразилии заставляет вспомнить о популярной квазинаучной теории.

В Бразилии нашли следы динозавров, а рядом - рисунки древнего человека. «Вот, а мы говорили!» - оживились сторонники популярной теории заговора. Они верят, что люди и динозавры жили вместе.

Авторы находки, правда, настаивают: следам - 140 миллионов лет, рисункам - от 9 до 3 тысяч лет. Но кто их знает, может, ошибаются?

Поговорили об этом и многом другом с палеонтологом, научным писателем **Антоном Нелиховым**.

Михаил ФРОЛОВ/«КП» - Москва

Чтобы увидеть ископаемые, не надо идти в музей. Они всегда у нас под ногами.

ВСЮДУ ЗНАКИ

- Мы живем внутри палеонтологического музея, - так неожиданно начинает свой рассказ Антон. - У нас прямо под ногами тьма тьмущая окаменелостей.

- Я видел в овраге раковины вымерших моллюсков, но никогда не видел следов динозавров.

- Значит, не повезло! Таких следов на планете осталось довольно много. Древние люди их замечали, удивлялись и поклонялись. Но, заметив необычную ископаемую кость, ты несешь ее в святилище. А след ты выковырять из породы и унести не можешь. Приходится делать святилище прямо около следа.

Таких «святилищ», культовых мест, известно как минимум три. Так, индейцы в Северной Америке подле следа теропода (группа двуногих хищных динозавров. - **Авт.**) изобразили фигурки, которые следу молятся. Так и эта бразильская находка.

ВСТРЕТИТЬСЯ НЕ СУЖДЕНО

- То есть то, что следы и рисунки одновременны, исключено?

- Абсолютно. Подумайте сами. Следы остались на влажной глине. Иначе не получилось бы следа. За миллионы лет глина окаменела. И петроглифы на ней уже высекали.

Время от времени даже у серьезных ученых появляются идеи: а вдруг... Например: в Китае популярен образ дракона. А вдруг какие-то динозавры дожили до людей, вдруг люди их видели? К сожалению или к счастью, нет. Палеонтологическая летопись в самом деле фрагментарна. В ней есть пробелы. Но не настолько. Между людьми и динозаврами несколько десятков миллионов лет. Динозавры довольно быстро сошли со сцены. Человека еще не было даже в плане.

- Но как же живые ископаемые? Те же кистеперые рыбы? Значит, могут в принципе выживать и оставаться незаметными?

- Живые ископаемые забились в такие экологические ниши, мизерные и труднодоступные, где их в самом деле проморгать можно. Но таких ниш немного.

Что касается крупных, крупнее лягушки, позвоночных, то последний неизвестный вид был описан 150 лет назад. Конечно, где-то в океаническом дне и сейчас могут копошиться червяки, выжившие с юрского, например, периода. Но в динозавра, летающего на глазах китайцев и не оставившего ни косточки, поверить нельзя.

- А мамонты? С ними наш пещерный предок встречался. И многие думают, что воспоминания дожили до наших дней. Например, в русских былинах есть «чудище хоботастое»...

- ...которое не дает богатырям прорваться через речку Смородину. Богатыри вырыли ловушку, яму, оно туда упало и давай хоботом туда-сюда.

И эта деталь - яма-ловушка - казалась очень убедительной. Ведь в 1950-е годы именно так во всех учебниках рисовали «охоту пещерных людей на мамонта». Вот только не было никогда такой охоты. Не рыли на мамонта ловушки. Попробуй, вырой в вечной мерзлоте что-то глубже лунки. И в Индии, в Африке на слонов не охотятся так никогда.

Я не знаю, откуда взялась былина (в конце концов Афанасий Никитин в XV веке в Индии был и слонов видел, а некоторые былины довольно поздние), но это не память о мамонте.

МИФИЧЕСКИЕ КАМНИ

- Но люди находили кости. Следы. А что если наши мифы именно так и появились? О том же драконе?

- Красивая версия, но - нет. Кости и находки всегда встраиваются в готовый миф. И никогда не производят нового мифа.

Взять китайских драконов. В Китае активно добывают и используют в народной медицине «кости дракона». На самом деле это даже не кости динозавров. А остатки слонов, носорогов более позднего времени. Представим, что все окаменелости на нашей планете возьмут и исчезнут. Исчезнет и миф о драконе? Нет, как был, так и останется.

Откуда взялся образ дракона, надо спросить у фольклористов, это отдельная тема.

- Как-то странно. Вот я нахожу нечто необычное. Неужели из этого не рождается миф?

- Миф - это что-то очень глобальное. Вот миф о потопе. Потопы, паводки случаются часто. Вот дождь идет два дня, и уже тяжко. А если он будет идти сорок дней? Явно будет еще хуже. Простая, понятная мысль. Миф рождается из идеи, которую легко визуализировать, представить. Именно поэтому миф о потопе встречается практически у всех народов. Ведь везде идет дождь.

Допустим, вы нашли диковинную кость. И вы по поводу этой кости что-то придумали. А в других местах таких костей не находят. Вот и получится у вас в лучшем случае местное, локальное сказание. Скажем, в Сибири и на Аляске - уникальные туши мамонтов. Таких больше нет нигде. И есть сказания о подземных чудовищах. Туши-то выходят из-под земли. Но это местные предания.

И не первого плана, так сказать. Мифологическую систему народов Сибири можно представить и без подземных чудовищ. Убери их - ничего страшного не случится. Как, например, убери из славянской мифологии Кикимору. Ничего, обойдемся и без Кикиморы.

ВОПРОС - РЕБРОМ

Откуда взялись великаны

- Я знаю, чем побить ваш аргумент. Миф о великанах. Он-то точно родился потому, что люди находили большие кости.

- В самом деле, у всех народов есть сказания о великанах. Эти сказания, скорее всего, появились попросту из детских воспоминаний. Вы маленький, все вокруг большие. Мир вокруг страшный.

Что до костей. Вся Евразия покрыта толстым слоем относительно новых (десятки и сотни тысяч, а не миллионов, лет) плейстоценовых отложений. Динозавры и прочие монстры далекого прошлого - глубоко внизу (юрский, меловой период). В плейстоценовых слоях огромное количество костей мамонта и другой крупной фауны.

- Прямо-таки огромное?

- Судите сами. Только в прошлом году в европейской части России, и только по сообщениям СМИ, было десять случайных находок костей мамонта. Это значит, находок, которые не попали в СМИ, сотни. Еще больше - нашли, но не поняли что. Если брать данные только СМИ, это все равно тысячи находок за сто лет.

Обнаруживают в основном не черепа, а кости конечностей. Потому что они прочнее. На ногах ходят, и кости ног обязаны быть крепкими. Берцовые, бедренные кости мамонтов неспециалист примет за человеческие, только размером побольше. Их в самом деле отличить очень трудно. Ну что, вот вам и кости великанов. В средневековой Европе думали, что это допотопные люди. В России - что богатыри. В античности полагали: это герои или те титаны, которых победил Зевс.

СТОП-КАДР

Alex Bracks/World Nature Photographer of the Year

«Эти последние секунды» - так назвал этот снимок бельгийский фотограф **Александр Бракс**. Ему довелось стать свидетелем нападения гепардов на стадо зебр. Вот как он описал сцену охоты: «Один из хищников побежал к нам, вцепившись в жеребенка. В эти секунды я сделал снимок матери-зебры, которая предпринимает последнюю попытку оттолкнуть детеныша от нападающего гепарда. Она потерпела неудачу. Я запомню эти последние секунды на всю жизнь». Этот кадр стал победителем в номинации «Поведение млекопитающих» на всемирном конкурсе World Nature Photography Awards 2024.

Приятных вам выходных!

БУДЬ СТИЛЬНОЙ С «КП»

Ирина БОЛДАШОВА, 40 лет, Самара:
- Владелец и основатель студии красоты. Профессиональный визажист, стилист по прическам, модель и блогер.

Фото присылайте в «Комсомольскую правду», e-mail: miss@kp.ru

Виктория АНДРЕЯНОВА, модельер:
- Какая яркая Ирина. Мне было бы очень интересно увидеть ее выступление на сцене в таком образе - сольное или коллективное. Думаю, это что-то талантливое и эмоциональное. Особенно хорош алый венок, он завершает образ, делая его целостным.

Голосуйте за понравившуюся вам участницу на нашем сайте KP.RU в разделе «Будь стильной с «КП»!

Светлана МАКОВЕЕВА/«КП» - Самара

АНЕКДОТЫ В НОМЕР

- Девушка, запомните! Козел - это спортивный снаряд! Не надо его было знакомить с мамой и выходить за него замуж.
- Я физру прогуливала...

* * *

Во время Масленицы в русских деревнях появляются Жир-птицы.

* * *

На заметку молодому водителю:
Столбы и деревья первыми обычно не нападают.

* * *

Круговорот банковского сотрудника:
Поработал в банке, узнал все хитрости - поработал пару лет мошенником - снова пошел в банк, чтобы узнать новые хитрости.

* * *

Наш народ проявляет небывалую сплоченность. Особенно ярко ее можно увидеть в утреннем автобусе.

* * *

Даже во Второй футбольной лиге играют только профессионалы!
Это вам не гоняющие мячик рыбаки из Гибралтара, пастухи из Сан-Марино, почтальоны из Лихтенштейна и монахи из Ватикана!

* * *

- Скажите, вы любите камерную музыку?
- Да, когда сидел, только она меня и спасала.

Оставьте свой анекдот на сайте KP.RU в рубрике «Анекдоты»!

Весь архив анекдотов от «КП» - на KP.RU

КРОССВОРД ОТ ОЛЕГА ВАСИЛЬЕВА

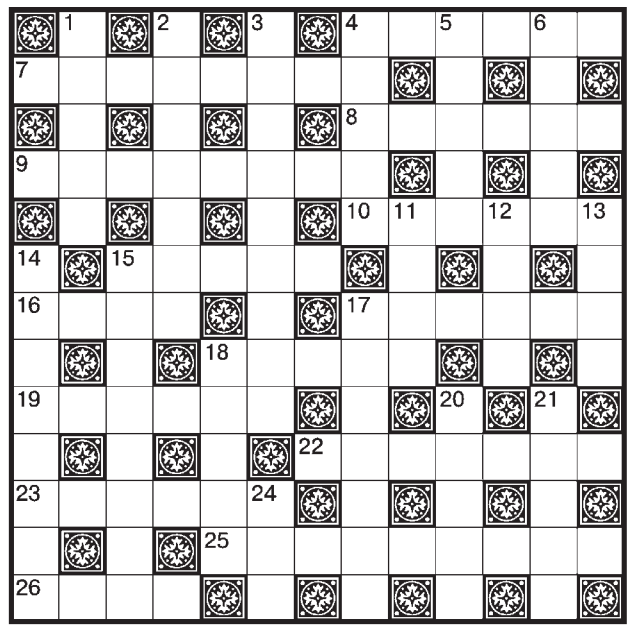

ПО ГОРИЗОНТАЛИ: 4. Кто дает бал в «Мастере и Маргарите»? **7.** Догадка в голове ученого мужа. **8.** Что в руках у землекопа? **9.** Кто отказался продавать капли герою рассказа «Индейский петух»? **10.** Пополнить ... желающих. **15.** При ком из министров Российская империя перешла на «золотой стандарт»? **16.** Самая известная новелла Стефана Цвейга. **17.** «Половина» от футбольного защитника. **18.** Птица с райскими песнями. **19.** Музыкально-поэтический жанр у башкир. **22.** Коктейль из старания и прилежания. **23.** «Вьется по ветру веселый ...». **25.** В какой бухте поставлен памятник герою Андрея Миронова из фильма «Бриллиантовая рука»? **26.** Господь для иудеев.

ПО ВЕРТИКАЛИ: 1. Субкультура из фильма «Забриски-пойнт». **2.** Какая деталь предохраняет разрез на одежде от растяжения? **3.** Парашютный воин. **4.** Танец с венским вариантом. **5.** Ради какой обуви липку обдирают? **6.** Вес товара в чистом виде. **11.** Что утверждают в штабе? **12.** Вариация на тему башмаков. **13.** Сдоба к чаю. **14.** Агент инфекции. **15.** Пес в помощь чабану. **17.** «Человек в теме». **18.** Петушиный статус. **20.** Какой стиль плавания особенно полезен для беременных дам? **21.** Где учился живописи Караваджо? **24.** Царевич, найденный волчицей.

ОТВЕТЫ НА КРОССВОРД. ПО ГОРИЗОНТАЛИ: 4. Воланд. **7.** Гипотеза. **8.** Лопата. **9.** Аптекарь. **10.** Список. **15.** Витте. **16.** «Амок». **17.** Хавбек. **18.** Сирин. **19.** Такмак. **22.** Усердие. **23.** Раджер. **25.** Немесская. **26.** Яхве. **ПО ВЕРТИКАЛИ: 1.** Хиппи. **2.** Долевик. **3.** Десантник. **4.** Вальс. **5.** Лапти. **6.** Нетто. **11.** План. **12.** Сабо. **13.** Кекс. **14.** Бактерия. **15.** Волкодав. **17.** Хипстер. **18.** Самец. **20.** Брасс. **21.** Милан. **24.** Рем.

• Прогноз погоды на завтра, 7 апреля.

	ночью		днем
Калининград	+5	+8	+15...+21
Советск	+4	+7	+13...+19
Балтийск	+6...	+7	+14...+18
Правдинск	+5...	+6	+15...+20
Светлогорск	+5...	+6	+16...+20

ясно, облачно, пасмурно, дождь, гроза, снег

Давление - 762 мм рт. ст. (норма 760)
Относительная влажность воздуха - 71 (норма 75)
Ветер - южный, легкий, 1-2 м/с
Восход - 5.54
Закат - 19.27
Луна в четвертой четверти

СПАСИБО, ЧТО КУПИЛИ ЭТОТ НОМЕР!
Если у вас есть: тема для публикации • отклики на статью • жалобы на доставку
Звоните нам! Москва: (495) 777-02-82 Калининград: (4012) 310-350
Ваше мнение для нас важно!

ИЗДАТЕЛЬСКИЙ ДОМ «КОМСОМОЛЬСКАЯ ПРАВДА»
Главный редактор, генеральный директор Олеся Вячеславовна НОСОВА.
Шеф-редактор Е. САЗОНОВ.
Автор современной версии издания - Владимир Николаевич СУНГОРКИН.
Ведущий редактор номера А. ИВАНОВ.
Учредитель, редакция и издатель - АО «Издательский дом «Комсомольская правда».
Газета зарегистрирована в Роскомнадзоре, свидетельство ПИ № ФС77-58661 от 21.07.2014.
НАШ АДРЕС: «Комсомольская правда», Новодмитровская, д. 2Б, 8-й этаж, пом. 800, Москва, 127015.
Ценные почтовые отправления не доставляются.
ТЕЛЕФОНЫ: отдел связи с читателями - (495) 777-02-82, факс - (495) 637-64-22
e-mail: kp@kp.ru
Web-сервер: www.kp.ru
отдел рекламы тел.: (495) 777-02-82
e-mail: advert@kp.ru
служба распространения - (495) 777-02-82
© АО ИД «Комсомольская правда», 2024. Размещенные в газете материалы не подлежат использованию другими лицами в какой бы то ни было форме без разрешения правообладателя. Приобретение авторских прав: mtv@kp.ru
Редакция не несет ответственности за достоверность содержания рекламных материалов.
Индексы П1101, ПМ976
Тип. №
Время подписания в печать по графику - 17.00, фактически - 16.30
ISSN 0233-433X
«НА ПРАВАХ РЕКЛАМЫ», «ЛЮДИ ДЕЛА», «ОТКРЫТАЯ ТРИБУНА», «ВЗРОСЛЫЕ ИГРЫ», «БИЗНЕС-ПРЕСС», «ВЫБОРЫ-2024», «ТОЧКА ЗРЕНИЯ», «ЭТО ПОЛЕЗНО ЗНАТЬ», «ВОПРОС - ОТВЕТ», «ЗАКОНЫ КРАСОТЫ», «ТАЙНАЯ ВЛАСТЬ», «ВАШЕ ЗДОРОВЬЕ», «КУШАТЬ ПОДАНО», «РАЗУМНЫЙ ПОТРЕБИТЕЛЬ» - публикации на коммерческой основе.
Тираж этого номера: 171 846 экз.
Цена договорная
Тираж сертифицирован Бюро тиражного аудита - www.press-abc.ru
4 607071 480258 24024
РЕДАКЦИЯ И ИЗДАТЕЛЬ РЕГИОНАЛЬНОГО ВЫПУСКА ООО «КОМСОМОЛЬСКАЯ ПРАВДА» - КАЛИНИНГРАД»
Генеральный директор ООО «Комсомольская правда - Калининград», главный редактор газеты - Михаил Владимирович Яновский. E-mail: gazeta@kp-kaliningrad.ru
Адрес редакции, издателя газеты: 236040, г. Калининград, ул. Рокоссовского, д. 16/18, пом I, офис 1, «Комсомольская правда - Калининград». Телефоны: редакция - (4012) 310-350, отдел рекламы - (4012) 310-340 общий - (4012) 310-322.
Отпечатано в типографии ООО «Янтарный оттиск»: 236034, Калининград, улица Подполковника Емельянова, 230 Б, офис 17. Заказ 3415. Тираж регионального выпуска: 1968 экз. Все рекламируемые товары и услуги имеют необходимые лицензии и сертификаты. Подписные индексы 50057, 84750, 50176, 32353, 32354. № 24 (27574). Время подписания в печать по графику - 21.30, фактически - 21.00. Дата выхода в свет - 06.04.2024 г. Цена свободная.
Газета «Комсомольская правда - Калининград» зарегистрирована 6.04.2009 г. в Управлении Федеральной службы по надзору в сфере связи и массовых коммуникаций по Калининградской области, свид. ПИ № ТУ 39-00037, учредитель - ООО «Комсомольская правда - Калининград». 12+

КОМСОМОЛЬСКАЯ ПРАВДА КАЛИНИНГРАД

Суббота 6 апреля · 2024

В нашу область впервые привезли картины Зураба Церетели

Еще больше материалов на нашем сайте

В Калининграде за один день в ДТП погибло пять человек

На место аварии приехали родные погибших парней.

Александр ПОДГОРЧУК

Александр КАТЕРУША

Многие уже назвали минувшее 4 апреля черным четвергом.

ТРИ СТУДЕНТА

Страшное смертельное ДТП случилось на Мамоновском шоссе около 9.50 в четверг, 4 апреля. У поселка Прибрежного автомобиль «Фольксваген» пересек сплошную линию, выехал на встречку и врезался в грузовик «Рено».

Как рассказали в пресс-службе региональной ГИБДД, «Фольксваген» отбросило на дерево. Два человека, находившиеся в салоне легковушки, погибли на месте, еще одного пытались спасти медики. Увы, он скончался в машине скорой помощи.

- Все трое погибших - студенты, одному из них 18 лет, двоим по 17 лет. Водительских удостоверений ни у кого из них не было, - прокомментировали в региональном УМВД.

ОДИН ЕЩЕ БЫЛ ЖИВ...

Водитель грузовика не пострадал. На месте аварии мужчина поделился с журналистами деталями произошедшего.

Александр ПОДГОРЧУК

Водитель грузовика говорит, что не было возможности избежать столкновения.

- Видно, водитель не справился с управлением, - слова водителя приводит «Клопс». - Они вылетели передо мной на дорогу, я попытался экстренно затормозить, но уже ничего не мог сделать. Легковушка отлетела в дерево и буквально развалилась. Парней раскидало вокруг. Двое сразу погибли, один был еще жив, он лежал на обочине, дышал. Внешне не было видно серьезных травм... Я вызвал скорую, бригада прилетела через пять минут. Перенесли на носилках в машину, начали откачивать его...

ЛОБ В ЛОБ

Спустя несколько часов произошла еще одна авария, унесшая две жизни.

На дороге Черняховск - Большаково столкнулись «Пежо» и «Опель». Оба водителя - девушка и мужчина - скончались на месте ДТП. Как отметили в региональной ГИБДД, пассажиров в машинах не было.

Дорожно-транспортное происшествие случилось около 14.10 под поселком Большаково.

Одна машина улетела в кювет, вторая врезалась в дерево.

Спустя время полиция сообщила, что ищет очевидцев этой аварии.

- Если у вас есть информация, просьба звонить +7 (921) 617-66-28, - обратились к жителям Калининградской области в полиции.

В ТЕМУ

Водителя отправили на экспертизу

Александр ПОДГОРЧУК

Внедорожник врезался в остановку, на которой горожане ожидали автобус.

Сергей БОГРОВ

Что нового в деле о ДТП на Киевской, где погибла 7-летняя девочка.

55-летний водитель BMW, устроивший смертельное ДТП на Киевской, находится в психиатрической больнице. Об этом пишет «Клопс» со ссылкой на адвоката Любовь Гольманову, она защищает интересы семьи пострадавших.

Юрист пояснил, что регулярно общается со следствием и прокуратурой. На днях ей стало известно, что следователь обратился в суд с ходатайством о проведении судебно-психиатрической стационарной экспертизы водителя. Суд удовлетворил это ходатайство, и подозреваемого поместили в психиатрическую больницу.

- Я полагаю, что фигурант пробудет там не меньше месяца - такие экспертизы быстро не делаются. Вероятно, до направления обвинительного заключения в прокуратуру следствие хочет иметь убедительные данные о состоянии обвиняемого. Когда расследование полностью завершат и прокурор утвердит обвинительное заключение, дело направят в суд для рассмотрения, - комментирует адвокат. Теоретически, по мнению адвоката, это произойдет не раньше мая - после получения следствием судебно-психиатрического заключения.

17 ноября 2023 года водитель внедорожника протаранил остановку на улице Киевской, где ждали автобус семилетняя Полина и ее 49-летний дедушка. Девочка погибла, у мужчины тяжелые травмы. По факту ДТП возбудили уголовное дело.

ВАЖНО!

В Калининграде в воскресенье, 7 апреля, с 7.00 до 22.00 полностью закроют движение транспорта по мосту на улице Суворова. Как рассказали в мэрии города, рабочие там будут укладывать верхний слой асфальта.

Власти рассчитывают, что подрядчик за день справится.

Общественный транспорт будет работать, время в пути немного увеличится.

Планируйте свое время с учетом этой информации.

Первой для пациентов откроется поликлиника на Сельме

Александр КАТЕРУША

Ожидается, что это произойдет в мае.

В четверг, 4 апреля, во время оперативного совещания регионального правительства **губернатор Антон Алиханов** высказался по поводу строительства поликлиник в Калининграде, а также объяснил причину, по которой вновь откладывается открытие онкоцентра.

Администрация Калининграда

В поликлинике на улице Согласия сейчас подходит к концу процедура лицензирования.

ОБЪЕКТ НА РАСКОВОЙ

Поликлинику на улице Расковой не удастся открыть в этом году из-за проблем с подрядчиком. Об этом заявил глава области Антон Алиханов.

- То, как они сейчас работают, нас приведет к тому, что мы в этом году объект уже точно не сдаем, точнее, он не начинает работу, с учетом лицензирования, всего остального. Давайте собираться и догоняющие графики строить или еще что-то. Меня не устраивает такой подход. Необходимо срочно организовать работу так, чтобы стройка шла, - заявил Алиханов.

ЧЕРЕЗ ГОД-ПОЛТОРА...

Коснулся губернатор и темы начала строительства долгожданной поликлиники в Московском районе.

- У нас в бюджете на этот год заложены средства на подготовку участка. У нас там вынос сетей. Участок нам город передал. Это я говорю про Московский район, пересечение Аллеи Смелых и Кошевого. Обязательно надо начинать строительство. Надеюсь, что года за полтора мы его закончим, - прокомментировал глава.

Антон Алиханов отметил, что «та часть города очень сильно выросла по количеству людей» и остро нуждается в поликлинике.

- Там и так-то было необходимо [строительство поликлиники]. Я сам помню поликлинику на Дзержинского - в жилом доме на первом этаже. Это просто... Я говорю: «Что ж такое?» А они: «Это вы у нас еще в прививочный день не были». Там, конечно, уже давно назрело и перезрело строительство поликлиники, - заметил руководитель области.

РАССЧИТЫВАЕМ, ЧТО МАЙ

Новая, недавно построенная поликлиника на улице Согласия может заработать в мае.

- Ввели в эксплуатацию и закончили всю строительную часть поликлиники на Согласия. Министерство здравоохранения сейчас занимается лицензированием. Надеюсь, что уже в мае месяце мы сможем приступить к работе. Ну, рассчитываю на это. Понятно, что процесс не всегда от нас зависит, - сказал глава региона.

О ЛИЦЕНЗИРОВАНИИ

Открытие онкологического центра в Родниках откладывается из-за сложного процесса лицензирования.

- У нас сейчас идет достаточно сложный процесс лицензирования онкологического центра. Очень надеюсь, что все-таки в ближайшие два месяца мы эту эпопею сможем завершить. Может, частями будем ее как-то завершать и приступать к работе в той части, которая уже отлицензирована. Там многоуровневая, многоступенчатая система лицензирования, - пояснил сложность губернатор Калининградской области Антон Алиханов.

КСТАТИ

И строительство моста требует ускорения

Александр КАТЕРУША

Губернатор призвал ускорить темпы строительства автомобильного моста через Преголю.

- Нам надо мост опережающим темпом постараться сдать. На год - на два раньше. Это важно, потому что нам пора заниматься проектированием реконструкции, по сути, нового строительства эстакадного моста... Он настолько чахлый, что может не выдержать двух трамваев одновременно, - заметил глава региона.

В ВЕРХАХ

Путин похвалил губернатора за русскую косоворотку

Правительство Калининградской области

Диана ДРЕВИЦКАЯ

По словам президента, глава Калининградской области никогда не делает ничего бессмысленно.

Президент России Владимир Путин на церемонии открытия молодежных центров в регионах обратил внимание на косоворотку губернатора Калининградской области Антона Алиханова.

Глава государства принял участие в мероприятии посредством видеоконференции. Во время подключения калининградского круглогодичного образовательного центра «ШУМ» Путин обратил внимание на одежду Алиханова. По словам президента, глава Калининградской области никогда не делает ничего бессмысленно.

- Я смотрю, Антон Андреевич сегодня надел русскую косоворотку. Вы сделали это специально? - спросил президент.

Алиханов пояснил, что хотел «поддержать ребят», которые попросили выбрать что-нибудь темное. По словам губернатора, в его размерах не успели изготовить одежду от молодежного центра в Калининграде, поэтому он надел русскую косоворотку.

- Льняные рубахи шьют наши производители в Калининграде, - отметил он.

Путин в свою очередь похвалил главу региона за продвижение местных брендов.

Губернатор ранее высказывался о местных брендах. Подробнее - на нашем сайте

ОФИЦИАЛЬНО

Объявление о начале процедуры переименования географического объекта на территории Калининградской области

В соответствии с Законом Калининградской области от 06 декабря 2013 года № 281 «О порядке рассмотрения Законодательным Собранием Калининградской области предложений о присвоении наименований географическим объектам или их переименовании, информирования населения и выявления его мнения о присвоении наименований географическим объектам или их переименовании на территории Калининградской области» и постановлением Законодательного Собрания Калининградской области от 21 марта 2024 года № 102 Законодательное Собрание Калининградской области информирует о начале процедуры рассмотрения предложения администрации муниципального образования «Черняховский муниципальный округ Калининградской области» от 22 февраля 2024 года о переименовании географического объекта на территории Калининградской области «поселок Степное» в «поселок Степановка» Черняховского административного района.

В настоящее время в Государственном каталоге географических названий в составе Черняховского административного района учтены два «поселка Степное» (регистрационные номера 0173679, 0172612). В перечне населенных пунктов Реестра объектов административно-территориального деления Калининградской области, утвержденного постановлением Правительства Калининградской области от 30.08.2011 № 640, в границах Черняховского административного округа содержится две записи «поселок Степное».

Дублирование наименований населенных пунктов на территории одного муниципального образования возникло в результате объединения территорий муниципальных образований «Черняховское городское поселение», «Каменское сельское поселение», «Калужское сельское поселение», «Свободненское сельское поселение» при образовании Черняховского городского округа (Закон Калининградской области № 455 от 21.10.2015 «Об объединении поселений, входящих в состав муниципального образования «Черняховский муниципальный район», и организации местного самоуправления на объединенной территории»).

Переименование поселка Степное (с географическими координатами 54034.1' 22000.5', с регистрационным номером 0172612), расположенного близ поселка Веселовка, осуществляется с целью устранения наличия двух одноименных географических объектов в пределах одного административно-территориального образования. Существование двух поселков с одноименным наименованием затрудняет осуществление хозяйственной деятельности в муниципальном округе.

Переименование поселка повлечет за собой финансовые затраты по замене дорожных знаков и указателей с наименованием поселка в размере 12 000 (двенадцать тысяч) рублей. Выполнение работ планируется осуществить за счет средств муниципального бюджета.

Также переименование повлечет финансовые затраты физических лиц (жителей поселка) в размере 10 000 (десять тысяч) рублей в связи с необходимостью внесения изменений в документы по регистрации автотранспортных средств.

Приложение 1

Расчет затрат на переименование поселка Степное (индекс 238161, ОКАТО 27239000089) в поселок Степановка Черняховского района Калининградской области

№ п/п	Наименование необходимых затрат	Стоимость единицы, руб.	Количество, шт.	Сумма, руб.
1	Внесение изменений в Единый государственный реестр юридических лиц (регистрация учредительных документов)	X	X	X
2	Услуги нотариуса при перерегистрации учредительных документов* (заверение)	X	X	X
3	Изготовление печатей и штампов	X	X	X
4	Изготовление вывесок на административные здания	X	X	X
5	Установка дорожных знаков и указателей	6000	2	12000
6	Перерегистрация автотранспорта - физические лица - юридические лица*	2000	5	10000
7	Внесение изменений в Единый государственный реестр прав:	X	X	X
8	Иные виды	X	X	X
			Итого	22000

* - включая муниципальные учреждения и администрацию муниципального образования.

Переименование населенного пункта повлечет за собой незначительные финансовые затраты.

Союз «Калининградское областное объединение организаций профсоюзов» с прискорбием сообщает о безвременной кончине на 69-м году жизни

Коломийцевой Раисы Ивановны

- члена Совета Союза «КОООП».

Долгие годы Коломийцева Р.И. была бессменным руководителем первичной профсоюзной организации Калининградской областной больницы. Вела большую и активную профсоюзную работу по защите прав медицинских работников области.

Скорбим и выражаем свои глубокие соболезнования родным и близким.

Пост № 1, военная реконструкция и экскурсии:

Как отметим 9 Апреля

Александр КАТЕРУША

В честь 79-й годовщины штурма Кенигсберга в городе пройдут памятные мероприятия.

НА РАЗНЫХ ПЛОЩАДКАХ

Как рассказали в пресс-службе областного историко-художественного музея, в музее «Бункер» сегодня, 6 апреля, проведут военно-историческую реконструкцию «Пленение советскими парламентерами командования немецкого гарнизона города-крепости Кенигсберг» - с 12.00 до 12.20.

Там же с 11 часов развернется концертная площадка, а в 12.30 и 13.30 состоятся беседы с куратором-историком.

В течение дня у бункера будет работать интерактивная площадка.

А вот в музее «Форт № 5» в воскресенье, 7 апреля, с 15.00 до 15.30 проведут военно-историческую реконструкцию эпизода штурма этого значимого сооружения.

В течение дня также пройдет митинг, возложение цветов, бесплатные экскурсии по форту № 5, будут работать интерактивные площадки клубов и групп военно-исторической реконструкции Калининградской области.

В здании историко-художественного музея именно 9 апреля состоится несколько мероприятий для всех:

- в 11.00 - бесплатный показ документального фильма «Незамерзающий порт надежды» (12+);

- в 14.00 - бесплатный концерт, посвященный Дням штурма Кенигсберга, «Калининградцы помнят…» (6+).

ФЛАГ НА БАШНЕ

К празднованию присоединится и Музей янтаря. Там проведут День штурма башни «Дона» 10 апреля.

В программе - реконструкция штурма башни и поднятия красного знамени над ее зубцами. Начало в 12.00.

Во внешнем музейном дворике в этот день пройдет выставка макетов вооружений и экипировки Красной армии.

В 15.00 и 17.00 - экскурсионные сеансы на крышу башни «Дона».

Правительство Калининградской области

В Калининграде открылся «Пост № 1». С 4 апреля и до 8 мая еженедельно, каждые четверг и пятницу, с 13.00 до 17.00 часов у мемориала 1200 воинам-гвардейцам будут нести службу почетные караулы образовательных учреждений и патриотических объединений области. Посещать церемонии заступления на «Пост № 1» могут все желающие.

Движение ограничат

ВНИМАНИЕ!

В Калининграде 9 апреля, в годовщину штурма Кенигсберга, закроют для движения транспорта участок Гвардейского проспекта и ул. Румянцева. Как сообщает пресс-служба городской администрации, с 9.00 до 11.30 намечена церемония возложения цветов и венков к братской могиле 1200 воинам-гвардейцам.

Движение транспорта закроют:

✓ по Гвардейскому проспекту на участке от ул. Ген.-фельдм. Румянцева до ул. Театральной;

✓ по ул. Ген.-фельдм. Румянцева на участке от ул. Ген. Галицкого до ул. Д. Донского.

В это время общественный транспорт пустят в объезд.

Извещение о начале выполнения комплексных кадастровых работ

1. В период с 01 апреля 2024 г. по 01 ноября 2024 г. в отношении объектов недвижимости, расположенных на территории: Калининградская область, Краснознаменский район, г. Краснознаменск, муниципального образования «Краснознаменский муниципальный округ Калининградской области» будут выполняться комплексные кадастровые работы в границах кадастровых кварталов 39:06:010028, 39:06:010029, 39:06:010030, 39:06:010031, 39:06:010032 в соответствии с Контрактом № 0335200014924000609 от 01 апреля 2024 года на проведение комплексных кадастровых работ, заключенным:

со стороны заказчика: **Администрация муниципального образования «Краснознаменский муниципальный округ Калининградской области»**, почтовый адрес: 238730, Калининградская область, г. Краснознаменск, ул. Калининградская, д. 56, адреса электронной почты: mokras@gov39.ru, admkrz@mail.ru, номер контактного телефона 8 (4012) 374-325;

со стороны исполнителя: **Общество с ограниченной ответственностью «Глобалкадастр» (ООО «Глобалкадастр»)**, директор Сулейманова Ильсияр Караматовна; тел. 8-965-555-77-72, электронная почта: ils-s@yandex.ru;

адрес юридического лица: 618160, Пермский край, Бардымский район, с. Красноярl, ул. Ленина, д. 97.

Сведения о кадастровых инженерах, выполняющих комплексные кадастровые работы:

кадастровый инженер Сулейманова Ильсияр Караматовна, член СРО А КИ «Содружество»;

уникальный регистрационный номер в реестре членов саморегулируемой организации: 636; дата внесения сведений в реестр членов саморегулируемой организации кадастровых инженеров: 30 июня 2016 года;

почтовый адрес: 618160, Пермский край, Бардымский район, с. Красноярl, ул. Ленина, д. 97;

адрес электронной почты: ils-s@yandex.ru; контактный телефон 8-965-555-77-72;

кадастровый инженер Трусова Людмила Кирилловна, член СРО А КИ «Содружество»;

уникальный регистрационный номер в реестре членов саморегулируемой организации: 643; дата внесения сведений в реестр членов саморегулируемой организации кадастровых инженеров: 30 июня 2016 года;

почтовый адрес: 614990, Пермский край, г. Пермь, ул. Гусарова, д. 9, кв. 17;

адрес электронной почты: tsoft@inbox.ru; контактный телефон 8-951-937-20-15.

2. Правообладатели объектов недвижимости, которые считаются в соответствии с частью 4 статьи 69 Федерального закона от 13 июля 2015 года № 218-ФЗ «О государственной регистрации недвижимости» ранее учтенными или сведения о которых в соответствии с частью 9 статьи 69 Федерального закона от 13 июля 2015 года № 218-ФЗ «О государственной регистрации недвижимости» могут быть внесены в Единый государственный реестр недвижимости как о ранее учтенных в случае отсутствия в Едином государственном реестре недвижимости сведений о таких объектах недвижимости, вправе предоставить указанному в пункте 1 извещения о начале выполнения комплексных кадастровых работ кадастровому инженеру - исполнителю комплексных кадастровых работ имеющиеся у них материалы и документы в отношении таких объектов недвижимости, а также заверенные в порядке, установленном частями 1 и 9 статьи 21 Федерального закона от 13 июля 2015 года № 218-ФЗ «О государственной регистрации недвижимости», копии документов, устанавливающих или подтверждающих права на указанные объекты недвижимости.

3. Правообладатели объектов недвижимости - земельных участков, зданий, сооружений, объектов незавершенного строительства в течение тридцати рабочих дней со дня опубликования извещения о начале выполнения комплексных кадастровых работ вправе предоставить кадастровому инженеру - исполнителю комплексных кадастровых работ, указанному в пункте 1 извещения о начале выполнения комплексных кадастровых работ, по указанному в пункте 1 извещения адресу сведения об адресе электронной почты и (или) почтовом адресе, по которым осуществляется связь с лицом, чье право на объект недвижимости зарегистрировано, а также лицом, в пользу которого зарегистрировано ограничение права и обременение объекта недвижимости (далее - контактный адрес правообладателя), для внесения в Единый государственный реестр недвижимости сведений о контактном адресе правообладателя и последующего надлежащего уведомления таких лиц о завершении подготовки проекта карты-плана территории по результатам комплексных кадастровых работ и о проведении заседания согласительной комиссии по вопросу согласования местоположения границ земельных участков.

4. Правообладатели объектов недвижимости, расположенных на территории комплексных кадастровых работ, не вправе препятствовать выполнению комплексных кадастровых работ и обязаны обеспечить доступ к указанным объектам недвижимости исполнителю комплексных кадастровых работ в установленное графиком время.

5. График выполнения комплексных кадастровых работ:

№ пп	Место выполнения комплексных кадастровых работ	Время выполнения комплексных кадастровых работ
1.	Муниципальное образование «Краснознаменский муниципальный округ Калининградской области», кадастровые кварталы 39:06:010028, 39:06:010029, 39:06:010030, 39:06:010031, 39:06:010032.	С 01 апреля 2024 года по 01 ноября 2024 года.
1.1.	Подготовительный этап (сбор информации для выполнения работ).	С 01 апреля 2024 года по 24 мая 2024 года.
1.2.	Этап 1 (проведение геодезических работ, информирование правообладателей и заинтересованных лиц, подготовка проекта карты-плана территории).	С 25 мая 2024 года по 24 июня 2024 года.
1.3.	Этап 2 (направление в согласительную комиссию проектов карт-планов территории, проведение заседания согласительной комиссии, прием и рассмотрение возражений и согласия правообладателей, оформление окончательной редакции карты-плана территории и ее рассмотрение на согласительной комиссии, утверждение).	С 25 июня 2024 года по 05 сентября 2024 года.
1.4.	Направление карты-плана территории в орган регистрации прав.	Не позднее 15 сентября 2024 года.
1.5.	Приемка работ.	Не позднее 01 ноября 2024 года.

Извещение о начале выполнения комплексных кадастровых работ

1. В период с 01 апреля 2024 г. по 01 ноября 2024 г. в отношении объектов недвижимости, расположенных на территории: Калининградская область, Краснознаменский район, г. Краснознаменск, муниципального образования «Краснознаменский муниципальный округ Калининградской области» будут выполняться комплексные кадастровые работы в границах кадастровых кварталов 39:06:010014, 39:06:010015, 39:06:010017, 39:06:010021, 39:06:010023, 39:06:010025 в соответствии с Контрактом № 0335200014924000640 от 01 апреля 2024 года на проведение комплексных кадастровых работ, заключенным:

со стороны заказчика: **Администрация муниципального образования «Краснознаменский муниципальный округ Калининградской области»**, почтовый адрес: 238730, Калининградская область, г. Краснознаменск, ул. Калининградская, д. 56, адреса электронной почты: mokras@gov39.ru, admkrz@mail.ru, номер контактного телефона 8 (4012) 374-325;

со стороны исполнителя: **Общество с ограниченной ответственностью «Кадастровое дело» (ООО «Кадастровое дело»)**, директор Истомин Евгений Сергеевич; тел.: 8 (4012) 411-344, 8 (4012) 411-944, электронная почта: kdelo39@ya.ru;

адрес юридического лица: 236039, г. Калининград, ул. Железнодорожная, 7в, ТЦ «Оазис», 2-й этаж, 2-й каб. (ориентир - Южный вокзал).

Сведения о кадастровых инженерах, выполняющих комплексные кадастровые работы:

кадастровый инженер Валентюкевич Александр Сергеевич, член СРО Ассоциации «Гильдия Кадастровых Инженеров»;

уникальный регистрационный номер в реестре членов саморегулируемой организации: 1249; дата внесения сведений в реестр членов саморегулируемой организации кадастровых инженеров: 30 ноября 2016 года;

почтовый адрес: 236034, г. Калининград, ул. Волоколамская, д. 27;

адреса электронной почты: kdelo39@ya.ru, sanayx@mail.ru;

контактные телефоны: 8-911-857-37-61, 8 (4012) 411-344;

кадастровый инженер Гасанов Руслан Зинурович, член СРО Ассоциации «Гильдия Кадастровых Инженеров»;

уникальный регистрационный номер в реестре членов саморегулируемой организации: 1332; дата внесения сведений в реестр членов саморегулируемой организации кадастровых инженеров: 12 января 2017 года;

почтовый адрес: 236034, г. Калининград, ул. Волоколамская, д. 27;

адреса электронной почты: kdelo39@ya.ru, ruslan1490@mail.ru;

контактные телефоны: 8-981-467-37-97, 8 (4012) 411-344.

2. Правообладатели объектов недвижимости, которые считаются в соответствии с частью 4 статьи 69 Федерального закона от 13 июля 2015 года № 218-ФЗ «О государственной регистрации недвижимости» ранее учтенными или сведения о которых в соответствии с частью 9 статьи 69 Федерального закона от 13 июля 2015 года № 218-ФЗ «О государственной регистрации недвижимости» могут быть внесены в Единый государственный реестр недвижимости как о ранее учтенных в случае отсутствия в Едином государственном реестре недвижимости сведений о таких объектах недвижимости, вправе предоставить указанному в пункте 1 извещения о начале выполнения комплексных кадастровых работ кадастровому инженеру - исполнителю комплексных кадастровых работ имеющиеся у них материалы и документы в отношении таких объектов недвижимости, а также заверенные в порядке, установленном частями 1 и 9 статьи 21 Федерального закона от 13 июля 2015 года № 218-ФЗ «О государственной регистрации недвижимости», копии документов, устанавливающих или подтверждающих права на указанные объекты недвижимости.

3. Правообладатели объектов недвижимости - земельных участков, зданий, сооружений, объектов незавершенного строительства в течение тридцати рабочих дней со дня опубликования извещения о начале выполнения комплексных кадастровых работ вправе предоставить кадастровому инженеру - исполнителю комплексных кадастровых работ, указанному в пункте 1 извещения о начале выполнения комплексных кадастровых работ, по указанному в пункте 1 извещения адресу сведения об адресе электронной почты и (или) почтовом адресе, по которым осуществляется связь с лицом, чье право на объект недвижимости зарегистрировано, а также лицом, в пользу которого зарегистрировано ограничение права и обременение объекта недвижимости (далее - контактный адрес правообладателя), для внесения в Единый государственный реестр недвижимости сведений о контактном адресе правообладателя и последующего надлежащего уведомления таких лиц о завершении подготовки проекта карты-плана территории по результатам комплексных кадастровых работ и о проведении заседания согласительной комиссии по вопросу согласования местоположения границ земельных участков.

4. Правообладатели объектов недвижимости, расположенных на территории комплексных кадастровых работ, не вправе препятствовать выполнению комплексных кадастровых работ и обязаны обеспечить доступ к указанным объектам недвижимости исполнителю комплексных кадастровых работ в установленное графиком время.

5. График выполнения комплексных кадастровых работ:

№ пп	Место выполнения комплексных кадастровых работ	Время выполнения комплексных кадастровых работ
1.	Муниципальное образование «Краснознаменский муниципальный округ Калининградской области», кадастровые кварталы 39:06:010014, 39:06:010015, 39:06:010017, 39:06:010021, 39:06:010023, 39:06:010025.	С 01 апреля 2024 года по 01 ноября 2024 года.
1.1.	Подготовительный этап (сбор информации для выполнения работ).	С 01 апреля 2024 года по 24 мая 2024 года.
1.2.	Этап 1 (проведение геодезических работ, информирование правообладателей и заинтересованных лиц, подготовка проекта карты-плана территории).	С 25 мая 2024 года по 24 июня 2024 года.
1.3.	Этап 2 (направление в согласительную комиссию проектов карт-планов территории, проведение заседания согласительной комиссии, прием и рассмотрение возражений и согласия правообладателей, оформление окончательной редакции карты-плана территории и ее рассмотрение на согласительной комиссии, утверждение).	С 25 июня 2024 года по 05 сентября 2024 года.
1.4.	Направление карты-плана территории в орган регистрации прав.	Не позднее 15 сентября 2024 года.
1.5.	Приемка работ.	Не позднее 01 ноября 2024 года.

**РОССИЙСКАЯ ФЕДЕРАЦИЯ
ЗАКОН
КАЛИНИНГРАДСКОЙ ОБЛАСТИ**

О внесении изменений в отдельные законы Калининградской области

(Принят Законодательным Собранием
Калининградской области
(седьмого созыва) 21 марта 2024 года)

Статья 1

Внести в Закон Калининградской области от 12 июля 2006 года № 31 «О порядке управления и распоряжения государственной собственностью Калининградской области» (в редакции Законов Калининградской области от 21 декабря 2006 года № 98, от 02 ноября 2007 года № 188, от 21 декабря 2007 года № 210, от 29 апреля 2009 года № 341, от 30 сентября 2009 года № 381, от 04 мая 2010 года № 430, от 02 июля 2010 года № 466, от 10 февраля 2011 года № 546, от 06 декабря 2011 года № 61, от 12 мая 2012 года № 109, от 03 октября 2012 года № 146, от 01 июля 2013 года № 254, от 26 декабря 2014 года № 384, от 03 июля 2015 года № 447, от 11 апреля 2016 года № 522, от 03 марта 2017 года № 50, от 30 марта 2018 года № 153, от 02 июля 2018 года № 196, от 22 февраля 2019 года № 258, от 27 декабря 2019 года № 375, от 13 июля 2020 года № 430, от 02 декабря 2020 года № 489, от 01 ноября 2021 года № 10, от 08 декабря 2021 года № 30, от 07 июля 2022 года № 111, от 03 октября 2022 года № 121, от 01 декабря 2022 года № 157, от 28 июня 2023 года № 224) следующие изменения:

1. В абзаце седьмом пункта 1 статьи 2 слова «долями (акциями)» заменить словами «и не закрепленными за областными государственными организациями акциями, долями в уставных капиталах».

2. В пункте 2 статьи 5:

1) подпункт 7 признать утратившим силу;

2) в подпункте 7-1 слова «(кроме случаев, предусмотренных статьей 13-1 настоящего Закона)» заменить словами «(за исключением хозяйственных обществ, сто процентов акций, долей в уставном капитале которых находятся в государственной собственности Калининградской области, а также хозяйственных обществ, акции которых закреплены за областными государственными организациями)»;

3) подпункты 8, 9 изложить в следующей редакции:

«8) выдвигает представителей интересов Калининградской области в качестве кандидатов для избрания в советы директоров (наблюдательные советы), ревизионные комиссии, исполнительные органы хозяйственных обществ, акции, доли в уставном капитале которых находятся в государственной собственности Калининградской области и не закреплены за областными государственными организациями (за исключением хозяйственных обществ, сто процентов акций, долей в уставном капитале которых находятся в государственной собственности Калининградской области и не закреплены за областными государственными организациями);

9) принимает решение об использовании специального права на участие Калининградской области в управлении акционерными обществами (далее - специальное право («золотая акция»), решение о прекращении действия специального права («золотой акции»), назначает представителя Калининградской области в совет директоров (наблюдательный совет) и представителя в ревизионную комиссию таких акционерных обществ, а также осуществляет их замену;».

3. Подпункт 6 пункта 1 статьи 7 изложить в следующей редакции:

«6) осуществляет в рамках своей компетенции совместно с уполномоченными органами от имени Калининградской области права акционеров акционерных обществ, участников обществ с ограниченной ответственностью, акции, доли в уставных капиталах которых находятся в областной собственности и не закреплены за областными государственными организациями;».

4. Наименование главы IV изложить в следующей редакции:

«Глава IV. ПОРЯДОК УПРАВЛЕНИЯ НАХОДЯЩИМИСЯ В ГОСУДАРСТВЕННОЙ СОБСТВЕННОСТИ КАЛИНИНГРАДСКОЙ ОБЛАСТИ АКЦИЯМИ, ДОЛЯМИ В УСТАВНЫХ КАПИТАЛАХ ХОЗЯЙСТВЕННЫХ ОБЩЕСТВ».

5. В статье 13:

1) наименование статьи, пункты 1, 2, абзац первый пункта 3 изложить в следующей редакции:

«Статья 13. Участие представителей интересов Калининградской области в деятельности органов управления хозяйственных обществ, акции, доли в уставных капиталах которых находятся в собственности Калининградской области и не закреплены за областными государственными организациями

1. Представителями интересов Калининградской области в органах управления и ревизионных комиссиях хозяйственных обществ, акции, доли в уставных капиталах которых находятся в собственности Калининградской области и не закреплены за областными государственными организациями, выступают государственные служащие Калининградской области, лица, замещающие государственные должности Калининградской области, а также в случаях, предусмотренных настоящим Законом, иные лица.

2. Представители интересов Калининградской области в органах управления и ревизионных комиссиях хозяйственных обществ, акции, доли в уставных капиталах которых находятся в собственности Калининградской области и не закреплены за областными государственными организациями, их полномочия, а также уполномоченный орган определяются постановлением Правительства Калининградской области.

3. Представители интересов Калининградской области в органах управления и ревизионных комиссиях хозяйственных обществ, акции, доли в уставных капиталах которых находятся в собственности Калининградской области и не закреплены за областными государственными организациями, обязаны в письменной форме согласовывать в порядке, установленном в пункте 6 настоящей статьи:»;

2) в пункте 7 слова «акций (долей) в уставном (складочном) капитале хозяйственного общества, принадлежащих на праве собственности Калининградской области» заменить словами «акций, долей в уставном капитале хозяйственного общества, принадлежащих на праве собственности Калининградской области и не закрепленных за областными государственными организациями».

6. В статье 13-1:

1) наименование статьи изложить в следующей редакции:

«Статья 13-1. Особенности управления хозяйственными обществами, сто процентов акций, долей в уставных капиталах которых находится в собственности Калининградской области и не закреплены за областными государственными организациями»;

2) в абзаце первом пункта 1 слова «акций (долей) хозяйственного общества» заменить словами «акций, долей в уставных капиталах хозяйственных обществ, которые не закреплены за областными государственными организациями»;

3) подпункт 1 пункта 2, пункт 3 после слов «совета директоров» дополнить словами «(наблюдательного совета)».

7. В статье 14:

1) наименование статьи после слова «представителей» дополнить словом «интересов»;

2) пункт 1 после слова «представитель» дополнить словом «интересов», слова «долей (акций) в уставном (складочном) капитале» заменить словами «акций, долей в уставном капитале», после слов «собственности Калининградской области» дополнить словами «и не закреплены за областными государственными организациями», после слова «представители» дополнить словом «интересов»;

3) пункт 2 после слова «представителю» дополнить словом «интересов», после слов «нового представителя» дополнить словом «интересов».

Статья 2

Внести в пункт 5 статьи 1 Закона Калининградской области от 01 декабря 2022 года № 157 «О внесении изменений в Закон Калининградской области «О порядке управления и распоряжения государственной собственностью Калининградской области» следующее изменение:

в подпунктах 2, 3 слова «Уполномоченный орган в сфере торгов» заменить словами «Уполномоченный орган в сфере проведения торгов».

Статья 3

Настоящий Закон вступает в силу по истечении десяти дней после дня его официального опубликования.

Положения статьи 2 настоящего Закона распространяются на правоотношения, возникшие с 1 января 2023 года.

Губернатор Калининградской области
А.А.Алиханов

г. Калининград
28 марта 2024 года
№ 308

**РОССИЙСКАЯ ФЕДЕРАЦИЯ
ЗАКОН
КАЛИНИНГРАДСКОЙ ОБЛАСТИ**

О внесении изменений в Закон Калининградской области «О разграничении полномочий в области ветеринарии между органами государственной власти Калининградской области»

(Принят Законодательным Собранием
Калининградской области
(седьмого созыва) 21 марта 2024 года)

Статья 1. Внести в Закон Калининградской области от 03 марта 2017 года № 47 «О разграничении полномочий в области ветеринарии между органами государственной власти Калининградской области» (в редакции Законов Калининградской области от 19 августа 2019 года № 311, от 10 апреля 2020 года № 403, от 26 апреля 2021 года № 554, от 07 июня 2021 года № 560, от 20 июня 2022 года № 101, от 26 декабря 2022 года № 183) следующие изменения:

1. Абзац третий статьи 1 после слова «за» дополнить словами «соблюдением и».

2. Дополнить статьей 1-1 следующего содержания:

«Статья 1-1. Полномочия Губернатора Калининградской области в области ветеринарии

К полномочиям Губернатора Калининградской области в области ветеринарии относятся:

утверждение структуры органа исполнительной власти Калининградской области, осуществляющего переданные полномочия, указанные в пункте 1 статьи 3^1 Закона Российской Федерации «О ветеринарии» (далее соответственно - уполномоченный орган исполнительной власти Калининградской области в области ветеринарии, переданные полномочия в области ветеринарии), по согласованию с федеральным органом исполнительной власти, осуществляющим функции по выработке государственной политики и нормативно-правовому регулированию в сфере агропромышленного комплекса, включая ветеринарию (далее - федеральный орган исполнительной власти в области нормативно-правового регулирования в ветеринарии);

назначение на должность руководителя уполномоченного органа исполнительной власти Калининградской области в области ветеринарии по согласованию с федеральным органом исполнительной власти в области нормативно-правового регулирования в ветеринарии;

освобождение от должности руководителя уполномоченного органа исполнительной власти Калининградской области в области ветеринарии;

организация деятельности по осуществлению переданных полномочий в области ветеринарии в соответствии с федеральными законами и иными нормативными правовыми актами Российской Федерации, а также нормативными правовыми актами, предусмотренными пунктом 3 статьи 3^1 Закона Российской Федерации «О ветеринарии»;

принятие решения об установлении и отмене карантина и иных ограничений, направленных на предотвращение распространения и ликвидацию очагов заразных болезней животных на территории Калининградской области (далее - ограничительные мероприятия (карантин) на основании представления руководителя уполномоченного органа исполнительной власти Калининградской области в области ветеринарии;

обеспечение осуществления предусмотренных ветеринарным законодательством Российской Федерации специальных мероприятий по ликвидации очагов заразных болезней животных в случае установления ограничительных мероприятий (карантина) на территории Калининградской области;

обеспечение своевременного представления в федеральный орган исполнительной власти в области нормативно-правового регулирования в ветеринарии:

экземпляров нормативных правовых актов, принимаемых органами исполнительной власти Калининградской области по вопросам переданных полномочий в области ветеринарии;

сведений о выявленных случаях заразных болезней животных;

иной информации, предусмотренной нормативными правовыми актами федерального органа исполнительной власти в области нормативно-правового регулирования в ветеринарии.».

3. В статье 2:

1) в абзаце втором слова «исполнительного органа государственной власти» заменить словами «органа исполнительной власти»;

2) абзац седьмой признать утратившим силу;

3) дополнить абзацами следующего содержания:

«принятие по представлению лиц, указанных в статье 17 Закона Российской Федерации «О ветеринарии», решения об изъятии животных и (или) продукции животного происхождения для целей их утилизации при ликвидации очагов особо опасных болезней животных;

принятие решения об отказе или об уменьшении размера возмещения стоимости животных и (или) продукции животного происхождения при возникновении или распространении очагов особо опасных болезней животных в случае выявления нарушений законодательства Российской Федерации в области ветеринарии, допущенных собственником и (или) владельцем животных и (или) продукции животного происхождения на объектах, связанных с выращиванием и содержанием животных, производством, хранением продукции животного происхождения, ее переработкой и реализацией, и установленных в рамках федерального государственного ветеринарного контроля (надзора).».

4. В статье 3:

1) в наименовании и абзаце первом слова «исполнительного органа государственной власти» заменить словами «органа исполнительной власти»;

2) абзац десятый изложить в следующей редакции:

«определение размера подлежащего возмещению ущерба, понесенного собственниками животных и (или) продукции животного происхождения в результате изъятия животных и (или) продукции животного происхождения при ликвидации очагов особо опасных болезней животных;».

Статья 2. Настоящий Закон вступает в силу по истечении десяти дней после дня его официального опубликования.

Губернатор Калининградской области
А.А.Алиханов

г. Калининград
28 марта 2024 года
№ 309

**РОССИЙСКАЯ ФЕДЕРАЦИЯ
ЗАКОН
КАЛИНИНГРАДСКОЙ ОБЛАСТИ**

О внесении изменений в Закон Калининградской области «Об экологической культуре, экологическом образовании и просвещении населения Калининградской области»

(Принят Законодательным Собранием
Калининградской области
(седьмого созыва) 21 марта 2024 года)

Статья 1. Внести в Закон Калининградской области от 02 июля 2012 года № 132 «Об экологической культуре, экологическом образовании и просвещении населения Калининградской области» (в редакции Законов Калининградской области от 20 февраля 2014 года № 301, от 03 июля 2015 года № 446, от 19 декабря 2016 года № 32, от 01 июля 2019 года № 307, от 07 июля 2022 года № 116) следующие изменения:

1. Абзац второй статьи 5 после слов «осуществление контроля за их» дополнить словами «соблюдением и».

2. В статье 9 слова «музеи, библиотеки, учреждения культуры, природоохранные учреждения, организации спорта и туризма» заменить словами «общественные объединения и другие негосударственные некоммерческие организации, иные юридические лица, граждан».

3. В пункте 2 статьи 11 слова «В соответствии с действующим законодательством экологическое» заменить словом «Экологическое», слова «общественными объединениями, средствами массовой информации, а также организациями, осуществляющими образовательную деятельность, учреждениями культуры, музеями, библиотеками, природоохранными учреждениями, организациями спорта и туризма, иными юридическими лицами» заменить словами «средствами массовой информации, общественными объединениями и другими негосударственными некоммерческими организациями, иными юридическими лицами, гражданами».

4. В наименовании и в тексте статьи 12 слова «общественными объединениями» заменить словами «общественными объединениями и другими негосударственными некоммерческими организациями, иными юридическими лицами, гражданами».

Статья 2. Настоящий Закон вступает в силу с 1 июля 2024 года.

Губернатор Калининградской области
А.А.Алиханов

г. Калининград
28 марта 2024 года
№ 310

**РОССИЙСКАЯ ФЕДЕРАЦИЯ
ЗАКОН
КАЛИНИНГРАДСКОЙ ОБЛАСТИ**

О внесении изменений в отдельные законы Калининградской области в части их приведения в соответствие с законодательством Российской Федерации о выборах и референдумах

(Принят Законодательным Собранием
Калининградской области
(седьмого созыва) 21 марта 2024 года)

Статья 1. Внести в Закон Калининградской области от 16 декабря 2002 года № 209 «Об Избирательной комиссии Калининградской области» (в редакции Законов Калининградской области от 18 июня 2003 года № 271, от 15 апреля 2005 года № 562, от 29 ноября 2005 года № 696, от 07 декабря 2006 года № 93, от 26 сентября 2007 года № 160, от 03 декабря 2007 года № 199, от 03 апреля 2009 года № 337, от 22 декабря 2009 года № 407, от 10 ноября 2010 года № 507, от 28 декабря 2011 года № 79, от 05 апреля 2012 года № 97, от 10 декабря 2012 года № 174, от 09 июня 2014 года № 318, от 03 апреля 2015 года № 405, от 12 мая 2016 года № 534, от 28 ноября 2017 года № 121, от 02 декабря 2019 года № 351, от 22 декабря 2020 года № 496, от 03 марта 2021 года № 531, от 25 марта 2021 года № 543, от 07 июня 2021 года № 564, от 01 марта 2022 года № 61, от 23 мая 2022 года № 87, от 19 апреля 2023 года № 212, от 27 сентября 2023 года № 244) следующие изменения:

1. В пункте 1-1 статьи 4 слова «федерального реестра инвалидов» заменить словами «, содержащихся в государственной информационной системе «Единая централизованная цифровая платформа в социальной сфере,».

2. В пункте 1 статьи 6:

1) подпункт «д» после слов «выборов, референдума,» дополнить словами «выделенные ей из областного бюджета средства на оказание содействия в подготовке и проведении выборов в федеральные органы государственной власти,»;

2) в подпункте «л-6» слова «, готовит мотивированное предложение об отложении голосования на любых выборах, референдумах на территории Калининградской области» исключить.

3. В статье 12:

1) в пункте 1 слова «либо иных мероприятий, предусмотренных планами работы Комиссии» исключить;

2) дополнить пунктом 2-1 следующего содержания:

«2-1. Члену Комиссии с правом решающего голоса кроме выплат, предусмотренных пунктами 1 и 2 настоящей статьи, может производиться дополнительная оплата труда (вознаграждение) за работу в Комиссии по подготовке и проведению выборов за счет средств, выделенных в соответствии с пунктом 3.1 статьи 57 Федерального закона «Об основных гарантиях избирательных прав и права на участие в референдуме граждан Российской Федерации».

Размеры и порядок выплаты дополнительной оплаты труда (вознаграждения) за счет средств, выделенных Комиссии из областного бюджета в соответствии с пунктом 3.1 статьи 57 Федерального закона «Об основных гарантиях избирательных прав и права на участие в референдуме граждан Российской Федерации», устанавливаются Комиссией.».

4. Пункт 5 статьи 23 после слов «территориальных комиссий,» дополнить словами «а также о внесении предложений по кандидатурам на указанные должности,», после слов «о регистрации» дополнить словом «кандидатов,».

5. В статье 30:

1) в пункте 2 слово «государственные» исключить;

2) пункт 3 изложить в следующей редакции:

«3. Комиссия может привлекать граждан к выполнению работ и оказанию услуг, связанных с подготовкой и проведением выборов, референдума, а также с обеспечением полномочий Комиссии, по гражданско-правовым договорам.».

Статья 2. Внести в статью 34 Закона Калининградской области от 07 июля 2005 года № 626 «О местных референдумах в Калининградской области» (в редакции Законов Калининградской области от 28 декабря 2005 года № 719, от 02 ноября 2007 года № 176, от 22 декабря 2009 года № 407, от 20 сентября 2010 года № 494, от 20 сентября 2010 года № 495, от 05 марта 2012 года № 92, от 03 апреля 2013 года № 210, от 29 октября 2013 года № 267, от 09 июня 2014 года № 318, от 26 декабря 2014 года № 392, от 03 апреля 2015 года № 405, от 11 июня 2015 года № 425, от 12 мая 2016 года № 534, от 26 апреля 2017 года № 69, от 26 мая 2017 года № 71, от 28 ноября 2017 года № 121, от 31 мая 2018 года № 172, от 26 октября 2018 года № 218, от 22 февраля 2019 года № 264, от 02 декабря 2019 года № 351, от 22 декабря 2020 года № 496, от 25 марта 2021 года № 543, от 07 июня 2021 года № 564, от 01 марта 2022 года № 61, от 23 мая 2022 года № 87, от 19 апреля 2023 года № 212, от 27 сентября 2023 года № 244) следующие изменения:

1) в пункте 4 после слов «отчетов о» дополнить словами «поступлении и»;

2) в пункте 5 после слов «отчеты о» дополнить словами «поступлении и»;

3) в пункте 6 после слов «отчеты о» дополнить словами «поступлении и»;

4) в пункте 9 слова «организующей местный референдум комиссией или по ее решению соответствующими нижестоящими» исключить.

Статья 3. Внести в статью 35 Закона Калининградской области от 12 июля 2006 года № 43 «Об областном референдуме в Калининградской области» (в редакции Законов Калининградской области от 02 ноября 2007 года № 176, от 22 декабря 2009 года № 407, от 20 сентября 2010 года № 494, от 20 сентября 2010 года № 495, от 10 ноября 2010 года № 507, от 28 декабря 2011 года № 79, от 03 апреля 2013 года № 206, от 29 октября 2013 года № 267, от 09 июня 2014 года № 318, от 26 декабря 2014 года № 392, от 03 апреля 2015 года № 405, от 11 июня 2015 года № 425, от 12 мая 2016 года № 534, от 26 мая 2017 года № 71, от 28 ноября 2017 года № 121, от 31 мая 2018 года № 172, от 26 октября 2018 года № 218, от 22 февраля 2019 года № 264, от 02 декабря 2019 года № 351, от 22 декабря 2020 года № 496, от 25 марта 2021 года № 543, от 07 июня 2021 года № 564, от 01 марта 2022 года № 61, от 23 мая 2022 года № 87, от 19 апреля 2023 года № 212, от 27 сентября 2023 года № 244) следующие изменения:

1) в пункте 5 после слов «отчетов о» дополнить словами «поступлении и»;

2) в пункте 6 после слов «отчеты о» дополнить словами «поступлении и»;

3) в пункте 7 после слов «отчеты о» дополнить словами «поступлении и»;

4) в пункте 10 слова «Избирательной комиссией Калининградской области или по ее решению соответствующими нижестоящими» исключить.

Статья 4. Внести в Закон Калининградской области от 18 марта 2008 года № 231 «О муниципальных выборах в Калининградской области» (в редакции Законов Калининградской области от 30 июня 2008 года № 270, от 30 сентября 2009 года № 378, от 22 декабря 2009 года № 407, от 10 июня 2010 года № 463, от 02 июля 2010 года № 470, от 20 сентября 2010 года № 494, от 20 сентября 2010 года № 495, от 10 ноября 2010 года № 507, от 30 декабря 2010 года № 531, от 21 июня 2011 года № 8, от 28 декабря 2011 года № 79, от 22 ноября 2012 года № 159, от 26 декабря 2012 года № 187, от 25 апреля 2013 года № 221, от 29 октября 2013 года № 267, от 09 июня 2014 года № 318, от 26 декабря 2014 года № 392, от 03 апреля 2015 года № 405, от 11 июня 2015 года № 425, от 12 мая 2016 года № 534, от 26 апреля 2017 года № 69, от 26 мая 2017 года № 71, от 28 ноября 2017 года № 121, от 31 мая 2018 года № 172, от 26 октября 2018 года № 218, от 22 февраля 2019 года № 264, от 02 декабря 2019 года № 351, от 22 декабря 2020 года № 496, от 22 декабря 2020 года № 497, от 25 марта 2021 года № 543, от 07 июня 2021 года № 564, от 18 июня 2021 года № 566, от 01 марта 2022 года № 61, от 23 мая 2022 года № 87, от 19 апреля 2023 года № 212, от 27 сентября 2023 года № 244) следующие изменения:

1. Статью 7 дополнить пунктом 17 следующего содержания:

«17. Осуществление фото- и (или) видеосъемки в помещениях для голосования, находящихся на избирательных участках, образованных в воинских частях, допускается только аккредитованными в соответствии с пунктом 14 настоящей статьи представителями средств массовой информации и по согласованию с командиром соответствующей воинской части.».

2. В статье 16:

1) пункт 2 после слов «сформированной в соответствии с пунктом 1 настоящей статьи, истекает» дополнить словами «в сроки, предусмотренные пунктами 2 и 4 статьи 6 настоящего Закона для назначения ближайших выборов,»;

2) абзац первый пункта 2-1 дополнить новым вторым предложением следующего содержания: «На избирательном участке, образованном на территории воинской части, расположенной в обособленной, удаленной от населенных пунктов местности, участковая комиссия формируется территориальной комиссией (по решению территориальной комиссии - командиром соответствующей воинской части) из числа военнослужащих, находящихся в воинской части, членов их семей и других избирателей, проживающих в пределах расположения воинской части, в том числе не входящих в резерв составов участковых комиссий.».

3. В пункте 11 статьи 45 слова «организующей выборы избирательной комиссией или по ее решению соответствующими нижестоящими» исключить.

4. В статье 52:

1) в пункте 5 после слов «отчет о» дополнить словами «поступлении и»;

2) в пункте 6 после слов «отчет о» дополнить словами «поступлении и».

5. В пункте 1 статьи 88 после слов «не могут быть назначены на» дополнить словом «ближайший», слова «должны быть проведены не позднее чем через один год со дня досрочного прекращения полномочий депутата, избранного по одномандатному избирательному округу» заменить словами «назначаются на следующий предусмотренный пунктом 2 статьи 6 настоящего Закона день голосования либо на иной день до указанного дня голосования с учетом положений, предусмотренных пунктами 3 - 6 статьи 6 настоящего Закона.».

Статья 5. Настоящий Закон вступает в силу по истечении десяти дней после дня его официального опубликования.

Губернатор Калининградской области
А.А.Алиханов

г. Калининград
28 марта 2024 года
№ 311

РОССИЙСКАЯ ФЕДЕРАЦИЯ
ЗАКОН
КАЛИНИНГРАДСКОЙ ОБЛАСТИ

О внесении изменений в Закон Калининградской области «О порядке представления лицами, замещающими муниципальные должности, отдельные должности муниципальной службы, и гражданами, претендующими на замещение указанных должностей, сведений о доходах, расходах, об имуществе и обязательствах имущественного характера и порядке проверки достоверности и полноты таких сведений»

(Принят Законодательным Собранием
Калининградской области
(седьмого созыва) 21 марта 2024 года)

Статья 1. Внести в Закон Калининградской области от 19 декабря 2017 года № 136 «О порядке представления лицами, замещающими муниципальные должности, отдельные должности муниципальной службы, и гражданами, претендующими на замещение указанных должностей, сведений о доходах, расходах, об имуществе и обязательствах имущественного характера и порядке проверки достоверности и полноты таких сведений» (в редакции Законов Калининградской области от 22 февраля 2019 года № 269, от 02 декабря 2019 года № 354, от 09 июня 2020 года № 417, от 25 марта 2021 года № 540, от 07 июля 2022 года № 113, от 26 декабря 2022 года № 189, от 22 марта 2023 года № 205) следующие изменения:

1. Приложение № 1 дополнить пунктом 9-1 следующего содержания:

«9-1. Лицо, замещающее муниципальную должность, должность главы местной администрации по контракту, освобождается от ответственности за непредставление в уполномоченный орган сведений о своих доходах, расходах, об имуществе и обязательствах имущественного характера, а также сведений о доходах, расходах, об имуществе и обязательствах имущественного характера своих супруги (супруга) и несовершеннолетних детей в случае, если неисполнение такой обязанности признается следствием не зависящих от него обстоятельств в порядке, предусмотренном частями 3 - 6 статьи 13 Федерального закона «О противодействии коррупции».».

2. Приложение № 2 дополнить пунктами 19-1 - 19-5 следующего содержания:

«19-1. В случае увольнения (прекращения полномочий) лица, на которое были распространены обязанности, установленные в целях противодействия коррупции, и в отношении которого было принято решение об осуществлении проверки (далее - проверяемое лицо), после завершения такой проверки и до принятия решения о применении к нему взыскания за совершенное коррупционное правонарушение Губернатору Калининградской области уполномоченным органом представляется доклад о невозможности привлечения указанного проверяемого лица к ответственности за совершение коррупционного правонарушения.

19-2. В случае увольнения (прекращения полномочий) лица, на которое были распространены обязанности, установленные в целях противодействия коррупции, и в отношении которого было принято решение об осуществлении проверки, в ходе осуществления такой проверки Губернатору Калининградской области уполномоченным органом представляется доклад о невозможности завершения такой проверки в отношении указанного проверяемого лица.

19-3. Материалы проверки, указанные в пунктах 19-1, 19-2 настоящего приложения, направляются Губернатором Калининградской области в органы прокуратуры Российской Федерации в трехдневный срок после увольнения (прекращения полномочий) лица, в отношении которого данная проверка проводилась.

19-4. В случае, если в ходе осуществления проверки получена информация о том, что в течение года, предшествующего году представления сведений о доходах, расходах, об имуществе и обязательствах имущественного характера (отчетный период), на счета лица, представившего указанные сведения, его супруги (супруга) и несовершеннолетних детей в банках и (или) иных кредитных организациях поступили денежные средства в сумме, превышающей их совокупный доход за отчетный период и предшествующие два года, уполномоченный орган обязан истребовать у проверяемого лица сведения, подтверждающие законность получения этих денежных средств.

В случае непредставления проверяемым лицом сведений, подтверждающих законность получения этих денежных средств, или представления недостоверных сведений материалы проверки в трехдневный срок после ее завершения направляются Губернатором Калининградской области в органы прокуратуры Российской Федерации.

19-5. В случае увольнения (прекращения полномочий) проверяемого лица, в отношении которого осуществляется проверка, указанная в пункте 19-4 настоящего приложения, до ее завершения и при наличии информации о том, что в течение отчетного периода на счета этого лица, его супруги (супруга) и несовершеннолетних детей в банках и (или) иных кредитных организациях поступили денежные средства в сумме, превышающей их совокупный доход за отчетный период и предшествующие два года, материалы проверки в трехдневный срок после увольнения (прекращения полномочий) указанного лица направляются Губернатором Калининградской области в органы прокуратуры Российской Федерации.».

Статья 2. Настоящий Закон вступает в силу по истечении десяти дней после дня его официального опубликования.

Губернатор Калининградской области
А.А.Алиханов

г. Калининград
28 марта 2024 года
№ 312

РОССИЙСКАЯ ФЕДЕРАЦИЯ
УСТАВНЫЙ ЗАКОН
КАЛИНИНГРАДСКОЙ ОБЛАСТИ

О внесении изменений в Уставный закон Калининградской области «О выборах депутатов Законодательного Собрания Калининградской области»

(Принят Законодательным Собранием
Калининградской области
(седьмого созыва) 21 марта 2024 года)

Статья 1. Внести в Уставный закон Калининградской области от 29 сентября 2010 года № 497 «О выборах депутатов Законодательного Собрания Калининградской области» (в редакции Уставных законов Калининградской области от 24 ноября 2010 года № 512, от 05 марта 2011 года № 554, от 28 декабря 2011 года № 78, от 26 декабря 2012 года № 186, от 03 апреля 2013 года № 205, от 06 декабря 2013 года № 283, от 06 октября 2014 года № 347, от 11 июня 2015 года № 429, от 23 декабря 2015 года № 510, от 12 мая 2016 года № 528, от 28 ноября 2017 года № 123, от 31 мая 2018 года № 173, от 26 октября 2018 года № 219, от 22 февраля 2019 года № 266, от 02 декабря 2019 года № 352, от 25 марта 2021 года № 542, от 07 июня 2021 года № 565, от 01 марта 2022 года № 62, от 23 мая 2022 года № 89, от 19 апреля 2023 года № 214, от 27 сентября 2023 года № 245) следующие изменения:

1. Абзац третий пункта 1 статьи 22 после слов «Если срок полномочий участковой комиссии истекает» дополнить словами «в сроки, предусмотренные пунктами 3 и 7 статьи 6 настоящего Уставного закона для назначения ближайших выборов,».

2. В пункте 6 статьи 65 слова «Избирательной комиссией Калининградской области или по ее решению соответствующими нижестоящими» исключить.

3. Пункт 2 статьи 92 изложить в следующей редакции:

«2. Избирательная комиссия Калининградской области в случае появления вакантного депутатского мандата назначает дополнительные выборы депутата Законодательного Собрания по соответствующему одномандатному избирательному округу. Дополнительные выборы назначаются на предусмотренный пунктом 3 статьи 6 настоящего Уставного закона день голосования. Если дополнительные выборы, в том числе с учетом сроков, предусмотренных пунктом 6 статьи 6 настоящего Уставного закона, не могут быть назначены на ближайший предусмотренный пунктом 3 статьи 6 настоящего Уставного закона день голосования, они назначаются на следующий предусмотренный пунктом 3 статьи 6 настоящего Уставного закона день голосования либо на иной день до указанного дня голосования с учетом положений, предусмотренных пунктами 5 - 8 статьи 6 настоящего Уставного закона. При этом в период, который начинается за пять месяцев до предусмотренного пунктом 3 статьи 6 настоящего Уставного закона дня голосования и заканчивается через месяц после указанного дня голосования, такие дополнительные выборы не могут быть проведены в иной день, кроме указанного дня голосования, и назначаются на указанный день с учетом положений, предусмотренных пунктами 5 - 8 статьи 6 настоящего Уставного закона. Если в результате досрочного прекращения депутатских полномочий Законодательное Собрание осталось в неправомочном составе, дополнительные выборы проводятся не позднее чем через четыре месяца со дня такого досрочного прекращения полномочий, при этом сроки избирательных действий по решению Избирательной комиссии Калининградской области могут быть сокращены на одну треть.».

Статья 2. Настоящий Уставный закон вступает в силу по истечении десяти дней после дня его официального опубликования.

Губернатор Калининградской области
А.А.Алиханов

г. Калининград
28 марта 2024 года
№ 313

РОССИЙСКАЯ ФЕДЕРАЦИЯ
УСТАВНЫЙ ЗАКОН
КАЛИНИНГРАДСКОЙ ОБЛАСТИ

О внесении изменений в Устав (Основной Закон) Калининградской области

(Принят Законодательным Собранием
Калининградской области
(седьмого созыва) 21 марта 2024 года)

Статья 1. Внести в Устав (Основной Закон) Калининградской области (в редакции Законов Калининградской области от 31 мая 1996 года № 50, от 10 ноября 1997 года № 39, от 05 мая 1998 года № 62, от 24 июня 1998 года № 80, от 25 сентября 1998 года № 91, от 22 марта 2000 года № 182, от 12 апреля 2000 года № 188, от 09 октября 2000 года № 253, от 13 февраля 2001 года № 19, от 30 мая 2001 года № 44, от 22 ноября 2001 года № 81, от 03 января 2002 года № 104, от 05 июля 2002 года № 162, от 18 июня 2003 года № 271, от 01 июля 2003 года № 279, от 09 июля 2003 года № 296, от 22 сентября 2003 года № 301, от 25 декабря 2003 года № 346, от 29 декабря 2003 года № 348, от 03 ноября 2004 года № 434, от 14 января 2005 года № 488, от 22 марта 2005 года № 515, от 31 марта 2005 года № 520, от 21 июня 2005 года № 602, от 29 сентября 2005 года № 650, от 24 декабря 2009 года № 413, Уставных законов Калининградской области от 19 мая 2010 года № 452, от 11 июля 2011 года № 20, от 12 октября 2011 года № 37, от 29 июня 2012 года № 125, от 22 ноября 2012 года № 155, от 25 апреля 2013 года № 219, от 02 декабря 2015 года № 483, от 31 мая 2018 года № 178, от 24 декабря 2018 года № 250, от 19 августа 2019 года № 312, от 27 декабря 2019 года № 383, от 27 августа 2020 года № 442, от 01 декабря 2020 года № 484, от 03 марта 2021 года № 529, от 25 июня 2021 года № 570, от 29 декабря 2021 года № 48, от 18 апреля 2022 года № 70, от 27 февраля 2023 года № 195, от 29 ноября 2023 года № 281) следующие изменения:

1. Подпункт 2 пункта 1 статьи 21 после слов «Уполномоченный по защите прав предпринимателей в Калининградской области» дополнить словами «, Уполномоченный по правам ребенка в Калининградской области».

2. Пункт 2 статьи 46 дополнить подпунктом 10.2 следующего содержания:

«10.2) назначается на должность и освобождается от должности в случае досрочного прекращения полномочий Уполномоченный по правам ребенка в Калининградской области;».

Статья 2. Настоящий Уставный закон вступает в силу по истечении десяти дней после дня его официального опубликования.

Губернатор Калининградской области
А.А.Алиханов

г. Калининград
28 марта 2024 года
№ 314

РОССИЙСКАЯ ФЕДЕРАЦИЯ
УСТАВНЫЙ ЗАКОН
КАЛИНИНГРАДСКОЙ ОБЛАСТИ

О внесении изменений в Уставный закон Калининградской области «О Законодательном Собрании Калининградской области»

(Принят Законодательным Собранием
Калининградской области
(седьмого созыва) 21 марта 2024 года)

Статья 1. Абзац третий статьи 8 Уставного закона Калининградской области от 04 мая 2010 года № 439 «О Законодательном Собрании Калининградской области» (в редакции Уставных законов Калининградской области от 02 июля 2010 года № 474, от 02 апреля 2011 года № 1, от 11 июля 2011 года № 21, от 29 июня 2012 года № 125, от 25 апреля 2013 года № 219, от 03 декабря 2014 года № 370, от 26 июня 2015 года № 436, от 18 октября 2016 года № 2, от 11 апреля 2017 года № 66, от 23 октября 2017 года № 104, от 31 мая 2018 года № 178, от 19 августа 2019 года № 312, от 11 июня 2020 года № 423, от 22 декабря 2020 года № 498, от 22 декабря 2020 года № 503, от 03 марта 2021 года № 530, от 25 марта 2021 года № 544, от 25 июня 2021 года № 576, от 29 декабря 2021 года № 49, от 18 апреля 2022 года № 71, от 22 марта 2023 года № 206, от 29 ноября 2023 года № 282, от 26 декабря 2023 года № 297) после слов «Уполномоченный по защите прав предпринимателей в Калининградской области» дополнить словами «, Уполномоченный по правам ребенка в Калининградской области».

Статья 2. Настоящий Уставный закон вступает в силу по истечении десяти дней после дня его официального опубликования.

Губернатор Калининградской области
А.А.Алиханов

г. Калининград
28 марта 2024 года
№ 315

РОССИЙСКАЯ ФЕДЕРАЦИЯ
ЗАКОН
КАЛИНИНГРАДСКОЙ ОБЛАСТИ

О внесении изменений в отдельные законы Калининградской области

(Принят Законодательным Собранием
Калининградской области
(седьмого созыва) 21 марта 2024 года)

Статья 1. Внести в Закон Калининградской области от 11 мая 2011 года № 3 «О порядке подготовки, принятия, обнародования и вступления в силу законов Калининградской области» (в редакции Законов Калининградской области от 03 октября 2012 года № 144, от 25 апреля 2013 года № 214, от 15 июля 2014 года № 339, от 13 марта 2015 года № 396, от 03 июля 2015 года № 450, от 27 марта 2019 года № 273, от 19 августа 2019 года № 313, от 03 марта 2021 года № 534, от 27 октября 2021 года № 4, от 19 апреля 2022 года № 75, от 23 мая 2022 года № 91, от 03 октября 2022 года № 132, от 27 сентября 2023 года № 246) следующие изменения:

1. Подпункт 2 пункта 3 статьи 4 после слов «Уполномоченный по защите прав предпринимателей в Калининградской области» дополнить словами «, Уполномоченный по правам ребенка в Калининградской области».

2. В пункте 1 статьи 5:

1) абзац первый после слов «Уполномоченный по защите прав предпринимателей в Калининградской области» дополнить словами «, Уполномоченный по правам ребенка в Калининградской области»;

2) абзац второй после слов «Уполномоченным по защите прав предпринимателей в Калининградской области» дополнить словами «, Уполномоченным по правам ребенка в Калининградской области».

Статья 2. Внести в Закон Калининградской области от 22 апреля 2019 года № 279 «Об Уполномоченном по правам ребенка в Калининградской области» (в редакции Законов Калининградской области от 03 марта 2021 года № 531, от 25 июня 2021 года № 571, от 07 июля 2022 года № 111, от 26 декабря 2023 года № 296) следующие изменения:

1. Статью 1 дополнить пунктом 2-1 следующего содержания:

«2-1. Уполномоченный назначается на должность Законодательным Собранием Калининградской области сроком на пять лет.».

2. В статье 2:

1) пункт 2 дополнить абзацем следующего содержания:

«Предложение о кандидатуре на должность Уполномоченного вносится с приложением документов, подтверждающих требования к Уполномоченному, установленные статьей 3 настоящего Закона.»;

2) пункт 9 дополнить абзацем следующего содержания:

«Уполномоченный продолжает исполнять свои должностные обязанности до вступления в должность нового Уполномоченного, за исключением случая досрочного прекращения полномочий.».

3. Статью 4 дополнить пунктом 1-1 следующего содержания:

«1-1. Уполномоченный обладает правом законодательной инициативы в Законодательном Собрании Калининградской области по вопросам его ведения.».

Статья 3. В пункте 4 статьи 6 Закона Калининградской области от 26 декабря 2023 года № 296 «О внесении изменений в отдельные законы Калининградской области» слова «до выдачи удостоверения Уполномоченного по правам ребенка в Калининградской области Законодательным Собранием Калининградской области» заменить словами «в течение срока замещения должности Уполномоченным по правам ребенка в Калининградской области, назначенным до дня вступления в силу настоящего Закона».

Статья 4. Настоящий Закон вступает в силу по истечении десяти дней после дня его официального опубликования.

Губернатор Калининградской области
А.А.Алиханов

г. Калининград
28 марта 2024 года
№ 316

ВСЕРОССИЙСКАЯ
ДЕКАДА ПОДПИСКИ
КОМСОМОЛЬСКАЯ ПРАВДА
Выгодные цены!!!
с 8 по 18 апреля
во всех почтовых отделениях
СТОИМОСТЬ ПОДПИСКИ НА ВТОРОЕ ПОЛУГОДИЕ
ИЮЛЬ - ДЕКАБРЬ 2024 г.
ДЛЯ ВСЕХ ПОДПИСЧИКОВ

ИЗДАНИЕ	ПОДПИСНОЙ ИНДЕКС	СТОИМОСТЬ ПОДПИСКИ
ЕЖЕДНЕВНАЯ ГАЗЕТА	П1101	1823,76 РУБ.
ЕЖЕНЕДЕЛЬНИК С ТЕЛЕПРОГРАММОЙ	П3700	932,58 РУБ.
ЕЖЕДНЕВНАЯ ГАЗЕТА + ЕЖЕНЕДЕЛЬНИК С ТЕЛЕПРОГРАММОЙ (КОМПЛЕКТ)	ПН051	2661,24 РУБ.

ДЛЯ ЛЬГОТНЫХ КАТЕГОРИЙ

ИЗДАНИЕ	ПОДПИСНОЙ ИНДЕКС	СТОИМОСТЬ ПОДПИСКИ
ЕЖЕДНЕВНАЯ ГАЗЕТА	П1101	1620,18 РУБ.
ЕЖЕНЕДЕЛЬНИК С ТЕЛЕПРОГРАММОЙ	П3700	797,70 РУБ.
ЕЖЕДНЕВНАЯ ГАЗЕТА + ЕЖЕНЕДЕЛЬНИК С ТЕЛЕПРОГРАММОЙ (КОМПЛЕКТ)	ПН051	2322,72 РУБ.

ПРЕДЛОЖЕНИЕ ДЛЯ ЖИТЕЛЕЙ КАЛИНИНГРАДСКОЙ ОБЛАСТИ
СПРАВКИ ПО ТЕЛЕФОНУ 8 (4012) 310-322
12+
РЕКЛАМА

Как современные мамы ищут невест сыновьям.

«Не бит, не крашен, одна хозяйка»

Катерина МАРТИНОВИЧ/«КП» - Москва

Александра ЗАЙЦЕВА

Еще лет 15 назад родители знакомили нас старомодно и неуклюже. Сын маминой подруги зашел на чай по делу. Отцы вместе поехали на рыбалку, один прихватил с собой сына, второму не с кем было дочку оставить. В общем, у детей не было шансов не столкнуться. Но теперь продвинутые папы-мамы (особенно мамы!) оседлали интернет. И взялись устраивать личную жизнь детей с его помощью. И мир стал остросюжетным. Вот две реальные истории с женских форумов и набор типичных брачных объявлений.

1 «БУДУЩАЯ СВЕКРОВЬ КРАСИВО УХАЖИВАЛА»

«Моя бывшая начальница, назовем ее Ирина Павловна, очень красивая женщина сильно за 40. Зарплата немалая, хватает на все хотелки. Муж моложе ее на 7 лет и выглядит как киноактер. Одна беда в жизни: взрослый сын от первого брака не совсем здоров. Некритично для нормальной жизни, но нужно каждый день соблюдать предписания врачей и диету. 27 лет Ирина Павловна по часам варила ему диетические супчики, а потом не выдержала. Захотела пожить в свое удовольствие со своим скандально юным мужем, тем более что все возможности у нее для этого есть. То есть нужно было сына пристроить в надежные руки.

И вот прихожу я работать в эту богатую контору. Ирина Павловна меня внимательно оглядела, расспросила про родителей, про привычки, где живу, и т. д. И началось. Сначала она подарила мне ноутбук. То есть формально это было якобы от конторы. Только смотрю - другим сотрудникам ноутбуков начальство не дарит. Потом взяла с собой на корпоратив в Черногории. Был такой обычай у небедных организаций в жирные 2010-е годы - вывозить сотрудников в теплые страны, не всех поголовно, конечно. Но Ирина Павловна каким-то образом меня протолкнула в список избранных. Все 4 дня от себя не отпускала, расспрашивала. Вернулись в Москву, в такси из аэропорта она прямо говорит: поехали к нам, с сыном познакомлю. 27 лет, симпатичный, да вот девушку никак не найдет, устала я за ним приглядывать и внуков хочу...

С ее сыном мы быстро поняли, что ничего не склеится. К тому же, если его мама уже сейчас так вмешивается в чужую жизнь, что дальше будет? А уж как она вокруг меня увивалась! И хвасталась, что строит для ребенка дом. И намекала, что сейчас трудно выйти замуж. И даже фамилией своей соблазняла - она у них дворянская.

Из той конторы я ушла через полгода. Знаю, что на моей должности потом работали еще две девушки. И тоже быстро убежали. Догадываюсь, почему».

2 ПОЛЕТ НОРМАЛЬНЫЙ!

«Зацепило меня на сайте знакомств одно объявление. Дама 47 лет искала сыну жену. И с таким юмором было написано, что, будь я женщиной, точно откликнулся бы. У меня хорошее настроение было, я ей ответил что-то в тон, она мне, и понеслось. Там форум, можно переписываться. Через пару дней мне ее смешных ответов уже не хватало. Я ей строчу: не знаю, как там сын, но мама мне нравится, давай в кафе сходим. Заявляется в кафе симпатичная женщина, вся на позитиве. Через два месяца мы поженились! Сами не ожидали. Пока полет нормальный.

А сын у нее даже не знал, что мама ему семейную жизнь планирует. Пока она на меня отвлеклась, парень, оставшись без присмотра, уехал зимовать в Таиланд. Мы когда спохватились, он там уже работать на удаленке устроился. Может, женится на тайке - мы с супругой не против, мы друг другом заняты».

ПРОЧИТАНО НА САЙТАХ ЗНАКОМСТВ

✓ «Мальчик 31 года ищет няню для вечерних прогулок. Веселый, общительный, послушный, красивый. Работает, есть машина. Дорогу к загсу я ему покажу. Бонусом к мальчику идет добрая и веселая свекровь».

✓ «Моему 28, маму достал, чересчур самостоятельный. И все время в компе сидит! С удовольствием пристрою его в хорошие руки».

✓ «Ищем для сына скромную деревенскую девушку, которая хочет крепкую семью, детей. Жилищные проблемы решим. Машину вам тоже подарим. Преимущество той, которая не выше 165 см и умеет ухаживать за домашней птицей. Курящих и гулящих не рассматриваем. Сыну 36 лет».

✓ «Сын снимает квартиру с такой девицей, что глаза б ее не видели. Незамужние девчонки без в/п и вредных родственников, пишите мне, хочу познакомить его с хорошей невестой! Он у меня симпатичный и порядочный, 34 года».

✓ «Парень у нас невысокий, по клубам не ходит. А в институте у них девушек почти нет...»

✓ «4 года ищем жену нашему мальчику, никак не найдем! Окончил хороший институт, работает, порядочный. Нам нужна девушка из приличной семьи и чтоб умела готовить кошерное. Но то низкого роста, то родители ее фото не показывают, требуют сначала фото нашего мальчика...»

ВЗГЛЯД СО СТОРОНЫ

«Дети бывают не только от мачо»

Одни посетители форумов яростно доказывают, что веками родители женили сыновей-дочек, а у многих народов и сейчас так делают, и ничего плохого, детей семеро по лавкам. Другие от таких слов просто взрываются: если парень - инфантильная размазня и все за него решает мама, как с таким строить семью? «Дети рождаются не только от мачо!» - спорят первые. Да, жизнь (включая семейную) многообразна, на каждом шагу невероятна. С ненавистью лупившие в детстве друг друга портфелями одноклассник с одноклассницей, повзрослев, внезапно бегут в загс и живут душа в душу. А Евгений Петросян в 73 года, наоборот, разводится, потом женится в пятый раз и теперь его правнук старше его младшей дочери. Так что какие и кому могут быть советы в личной жизни? Разве только счастья пожелать...

С 8 по 14 апреля ГОРОСКОП

Подготовила Евгения АН.

Овен Жить на пределе возможностей - давняя привычка Овнов. Пора бы уже о себе и позаботиться. Больше спите, гуляйте и отдыхайте. Уделите время семье и близким, но не командуйте. Деньги вкладывайте в собственное образование. Период крайне травмоопасный. Постарайтесь не рисковать.

Телец Тельцам следует позаботиться о себе и своем здоровье. Переходите на здоровую пищу, отказывайтесь от вредных привычек, дышите свежим воздухом, занимайтесь физкультурой. Поначалу это может быть ой как непросто, но потом вы же еще сами себе спасибо скажете.

Близнецы Ретроградный Меркурий принесет вам людей из прошлого. Не верьте сладким речам - если кто-то портил вам кровь раньше, он продолжит этим заниматься. Не пускайте этих людей в свою жизнь. У вас и других забот хватает. Сейчас отличный период для обучения, используйте его.

Рак Вспомните, от какой идеи или от какого занятия вам когда-то пришлось отказаться. Если вам не давала покоя мысль, что хорошо бы возобновить это дело, - время пришло. У вас получится вернуться к заброшенной учебе, хобби, интересной подработке или чему-то тому, до чего прежде руки не доходили.

Лев У Львов наступила пора генеральной уборки. Можно воспринимать этот совет и буквально, разобрав по полочкам беспорядок, убрав зимние вещи в шкаф и намыв полы. А можно и метафорически: избавляйтесь от ненужного - и от вещей, и от присутствия людей, которые не дают вам двигаться вперед.

Дева К Девам тоже постучатся гости из прошлого. Если кто-то наделал вам гадостей, разбил сердце, испортил жизнь - пусть уходит туда, откуда пришел. Но если у вас нет взаимных претензий, вас просто жизнь когда-то развела… Подумайте, возможно, эти люди вернулись не просто так, дайте им шанс.

Весы Весы - чемпионы по додумыванию и накручиванию себя. Не мучайте себя догадками, всегда лучше переспросить. И поверьте, никто про вас не подумает, что вы сами не в состоянии что-то понять. А еще неделя потребует от вас проявления дипломатических талантов, конфликтов лучше избегать.

Скорпион Скорпионы давно искали возможность для реализации своей идеи, и сейчас им представится такой шанс. Может быть, вы найдете инвестора, может, познакомитесь с нужным человеком, а может, встретите единомышленника. Случится что-то, что поможет вам приблизиться к цели.

Стрелец На Стрельцах энергия затмения отразится особенно сильно - вы станете взвинченными и агрессивными. Попробуйте дыхательную гимнастику, медитации, меньше находитесь с другими людьми. А если сорветесь, сразу извиняйтесь, пока конфликт не принял вселенских масштабов.

Козерог Козероги задумаются о своих отношениях. Если вы хотите расстаться, можно сделать это сейчас, но только аккуратно, не обижая человека. Если у вас хорошие отношения - вкладывайтесь в них материально и эмоционально, покажите партнеру, как сильно вы им дорожите.

Водолей Водолеев будут заманивать разными интересными идеями и новыми проектами. Ваша задача - выбрать только те, что действительно стоят вашего внимания. Будьте очень внимательны при подписании документов, обязательно все проверяйте и не давайте ввести вас в заблуждение.

Рыбы Сфокусируйте внимание на семье, на вашей второй половинке. Чтобы отношения были душевными, а вам в них было уютно и хорошо, над ними нужно работать. Добавьте тепла и романтики, окружите партнера заботой. Можете выбраться за город, на природу, провести вместе выходные.

ТВ: суббота, 6 апреля

Первый канал

09.00 Умницы и умники. (12+)
09.45 Слово пастыря. (0+)
10.00 Новости.
10.15 Наше все. (12+)
11.05 ПроУют. (0+)
12.00 Новости.
12.15 Поехали! (12+)
13.10 СОБАЧЬЕ СЕРДЦЕ. ХУД. ФИЛЬМ. (12+)
15.50 Баня, водка, гармонь, Голливуд. (16+)
17.00 Я люблю мою страну. (0+)
18.00 Вечерние новости.
18.20 Эксклюзив. (16+)
19.10 Владимир Жириновский. Прямая речь. (12+)
20.05 Кто хочет стать миллионером? (12+)
21.00 Время.
21.35 Клуб Веселых и Находчивых. Высшая лига. (16+)
23.50 Эннио. Маэстро. Док. фильм. (16+)
02.40 Подкаст.Лаб. Собрались с мыслями. (16+)
03.25 Подкаст.Лаб. Жизнь замечательных. (16+)
04.10 Подкаст.Лаб. Драгоценные истории. (16+)
04.55 Подкаст.Лаб. Кот Шредингера. (16+)

Россия

04.00 Утро России. Суббота.
07.00 Вести. Калининград.
07.20 Местное время. Суббота.
07.35 По секрету всему свету. В этот раз Ольга Кузьмина посмотрит на Аргентину по-новому - особым, женским взглядом. Она проведет нас по самым красивым местам Буэнос-Айреса и узнает все секреты главного аргентинского танца. Существует ли «русская» версия танго? И как освоить этот танец всего за один подход?
08.00 Формула еды. (12+)
08.25 Пятеро на одного.
09.10 Сто к одному.
10.00 Вести.
10.50 В кругу друзей.
11.50 Доктор Мясников. (12+)
13.00 Вести.
13.50 Юмор! Юмор!! Юмор!!! (16+)
16.00 Вести.
16.50 Привет, Андрей! Вечернее шоу Андрея Малахова. (12+)
19.00 Вести.
20.00 ЖИЗНЬ СПРАВОК НЕ ДАЕТ. ХУД. ФИЛЬМ. (16+)
23.40 КРЫЛЬЯ ПЕГАСА. ХУД. ФИЛЬМ. (12+)
03.00 ПРИМЕТА НА СЧАСТЬЕ. ХУД. ФИЛЬМ. (16+)

НТВ

08.20 Едим дома. (0+)
09.00 Сегодня.
09.20 Главная дорога. (16+) Андрей Федорцов и Денис Юченков покажут, чем опасны электросамокаты, как правильно ими управлять и какие изменения ждут нас в правилах движения.
10.00 Живая еда с Сергеем Малоземовым. (12+)
11.00 Квартирный вопрос. (0+)
12.00 Секрет на миллион. (16+)
14.00 Своя игра. (0+)
15.00 Сегодня.
15.20 ЧП. Расследование. (16+)
16.00 Следствие вели... (16+)
18.00 Центральное телевидение.
19.20 Ты не поверишь! (16+)
20.20 Звезды. (16+)
22.00 Международная пилорама с Тиграном Кеосаяном. (18+)
22.45 Захар Прилепин. Уроки русского. (12+)
23.25 Квартирник НТВ у Маргулиса. (16+)
00.50 Дачный ответ. (0+)
01.45 МЕЧ. СЕРИАЛ. (16+)
03.55 ЛЕГАВЫЙ. СЕРИАЛ. (16+)

ТВ-Центр

09.55 Просто & вкусно. (6+)
10.30, 13.30, 22.25 События.
10.45 Смешите меня семеро. (16+)
11.50 Москва резиновая. (16+)
12.15, 13.45 ЖЕНИХ ИЗ ХОРОШЕЙ СЕМЬИ. ХУД. ФИЛЬМ. (12+)
16.15 УЧАСТОК № 13. ХУД. ФИЛЬМ. (12+)
20.00 Постскриптум.
21.05 Право знать! (16+)
22.35 СС. Прислужники зла. Док. фильм. (16+)
23.20 90-е. Бомба для афганцев. (16+)
23.55 Восточные сказки. (16+)
00.25 Хватит слухов! (16+)
00.50 Актерские драмы. Клеймо Гайдая. (16+)
01.30 Актерские драмы. Убрать из кадра. (16+)
02.10 Актерские драмы. Метр с кепкой. (16+)
02.50 Актерские драмы. Жизнь как песня. (16+)
03.30 Петровка, 38. (16+)
03.40 Закон и порядок. (16+)
04.10 Михаил Ульянов. Горькая исповедь. Док. фильм. (16+)

СТС

07.00, 08.00 ПроСТО кухня. (12+) Александр Белькович готовит блюдо, стоимость которого не превышает 100 руб. за порцию. Это могут быть закуски, первое, второе или десерт из любой кухни мира.
09.00 Безумные изобретения. (12+)
09.30 Прятки. (16+)
10.40 ОКнутые люди. (16+)
11.45 Шоу Уральские пельмени. (16+)
12.55 Волки и овцы. Бе-е-е-зумное превращение. Мультфильм. (6+)
14.35 Волки и овцы. Ход свиньей. Мультфильм. (6+)
16.05 ВЕНОМ. ХУД. ФИЛЬМ. (16+)
18.05 Леди Баг и Суперкот. Пробуждение силы. Мультфильм. (6+)
20.05 УИКЕНД С БАТЕЙ. ХУД. ФИЛЬМ. (16+)
22.00 ДЕДУШКА ЛЕГКОГО ПОВЕДЕНИЯ. ХУД. ФИЛЬМ. (18+)
00.00 НАЧАТЬ СНАЧАЛА. ХУД. ФИЛЬМ. (12+)
02.00 СЕНЯ-ФЕДЯ. СЕРИАЛ. (16+)
03.55 6 кадров. (16+)
04.15 Мультфильмы. (0+)
04.50 Ералаш. (0+)

Петербург 5 канал

08.00 Страна советов. (16+)
08.30 НоваЯ. (12+)
09.05, 10.00, 10.50 УСЛОВНЫЙ МЕНТ-2. ХУД. ФИЛЬМ. (16+)
11.40 УСЛОВНЫЙ МЕНТ-2. ХУД. ФИЛЬМ. (16+)
12.35 УСЛОВНЫЙ МЕНТ-2. ХУД. ФИЛЬМ. (16+)
13.25 УСЛОВНЫЙ МЕНТ-2. ХУД. ФИЛЬМ. (16+)
14.20 УСЛОВНЫЙ МЕНТ-2. ХУД. ФИЛЬМ. (16+)
15.15 УСЛОВНЫЙ МЕНТ-2. ХУД. ФИЛЬМ. (16+)
16.10 УСЛОВНЫЙ МЕНТ-2. ХУД. ФИЛЬМ. (16+)
17.00, 17.55, 18.45 УСЛОВНЫЙ МЕНТ-2. ХУД. ФИЛЬМ. (16+)
19.40, 20.30, 21.20, 22.10 СЛЕД. СЕРИАЛ. (16+)
23.00 Известия. Главное. (16+)
00.05 Светская хроника. (16+)
01.10, 02.00, 02.50, 03.45 ПРОКУРОРСКАЯ ПРОВЕРКА. ХУД. ФИЛЬМ. (16+)

Пятница!

04.00, 05.00, 05.05, 05.15 Черный список. (16+)
04.05, 04.10, 04.20, 04.25 Тайны медовой долины. Мультфильм. (12+)
04.30, 02.20 Пятница News. (16+)
05.10, 05.20, 05.30, 05.35, 05.40, 05.45, 05.55, 06.00, 06.05, 06.10, 06.20 Простоквашино. Мультфильм. (0+)
06.30 Секреты на кухне. (16+)
07.30 Мамы Пятницы. (16+)
08.00, 09.50, 12.00, 14.00, 15.50, 18.00, 20.00 Четыре свадьбы. (16+)
21.50 Большие девочки. (16+)
00.40 ШПИОН, КОТОРЫЙ МЕНЯ КИНУЛ. ХУД. ФИЛЬМ. (16+)

РЕН-ТВ

04.00, 00.40 Самые шокирующие гипотезы. (16+)
06.00 С бодрым утром! (16+)
07.30, 11.30, 15.30, 18.30 Новости. (16+)
08.00 Минтранс. (16+)
09.00 Самая полезная программа. (16+)
10.00, 12.00 Военная тайна с Игорем Прокопенко. (16+)
14.00 СОВБЕЗ. (16+)
16.00 Документальный спецпроект. (16+)
17.00 Засекреченные списки. Документальный спецпроект. (16+)
18.00 Добровэфире. (16+)
19.00 МСТИТЕЛИ: ФИНАЛ. ХУД. ФИЛЬМ. (16+)
22.30 БИТВА ЗА ЗЕМЛЮ. ХУД. ФИЛЬМ. (16+) Уже 10 лет Земля захвачена пришельцами. Часть населения сотрудничает с оккупантами, но часть в подпольном сопротивлении ведет борьбу.

Муз-ТВ

05.30, 07.40 Pro-Новости. (16+)
05.50 Плейлист. Весна. (16+)
08.00 У-Дачный чарт. (16+)
09.00 Перемотка. (16+)
10.00 Чарт Золотой граммофон Русского Радио. (16+)
11.00 Pro-Новости. Лучшее. (16+)
11.30 Если б я был султан. Страсти по Лагучеву. (16+)
12.00 Топ-30. Русский плейлист недели. (16+)
14.00 Приехали! (16+)
14.30 Хит-сториз. (16+)
15.00 Знаешь ли ты? (16+)
16.00 Битва поколений. (16+)
17.30 Дискотека Муз-ТВ «Золотые хиты - 2021». (16+)
19.20 Народное диско. (16+)
20.20, 23.00 Танцпол. (16+)
22.00 DFM - Dance chart. (16+)

Культура

09.25 Оттепель. В добрый час. Станислав Любшин. Рассказывает Максим Керин.
09.40 Дом окнами в поле. Спектакль.
10.10 Дальний Восток. Земля Арсеньева. Док. фильм.
11.00 Коллекция. Национальный музей антропологии (Мехико). Док. фильм.
11.30 Черные дыры. Белые пятна.
12.10, 00.55 Все краски мира. Док. фильм.
13.05 Рассказы из русской истории. Владимир Мединский.
14.05 Так сколько нам открытий чудных? Док. фильм.
14.50 НЕБЕСНЫЙ ТИХОХОД. ХУД. ФИЛЬМ. (0+)
16.20 Большой балет.
18.30 Новости культуры.
18.45 НЕИСПРАВИМЫЙ ЛГУН. ХУД. ФИЛЬМ. (0+)
20.05 Хлеб, Север и кобальт.
21.00 Агора с Михаилом Швыдким.
22.05 Клуб Шаболовка, 37. Музыкальный коллектив Петра Налича и солисты Молодежного эстрадного хора.
23.05 КОРОЛЕВА ШАНТЕКЛЕРА. ХУД. ФИЛЬМ. (12+)

В программе возможны изменения по независящим от редакции причинам.

ЧИТАЙ, ЗВОНИ, ВЫБИРАЙ!

Рекламные объявления

По вопросам размещения рекламы обращаться по телефону: (4012) 310-340

БЫТОВАЯ ТЕХНИКА, РЕМОНТ

«РЕМБЫТТЕХНИКА». Ремонт стиральных машин на дому. Гарантия. Тел.: (4012) 39-19-49, 8-921-710-01-43.

«РЕМБЫТТЕХНИКА». Ремонт холодильников на дому. Гарантия. Тел.: (4012) 39-19-49, 8-921-710-01-43.

КАЧЕСТВЕННЫЙ ремонт холодильников и стиральных машин на дому. Гарантия. Область. Тел. 8-921-710-11-17.

ТЕЛЕРЕМОНТ. Тел. (4012) 76-38-49.

НЕДВИЖИМОСТЬ

КУПЛЮ

ЗЕМЕЛЬНЫЙ участок. Тел. (4012) 75-36-46.

КОМНАТУ. Долю в квартире. Тел. (4012) 37-35-52.

ЗЕМЕЛЬНЫЙ участок, дачу. Тел. (4012) 37-35-52.

КВАРТИРУ. Срочно. Тел. (4012) 37-35-52.

СНИМУ

КВАРТИРУ, аккуратная семья. Тел. (4012) 37-30-30.

СТРОИТЕЛЬНЫЕ И РЕМОНТНЫЕ УСЛУГИ

САНТЕХНИК. 24 часа. Тел. 8-921-611-74-40.

САНТЕХНИК. 24 часа. Тел. 8-963-738-10-96.

ЭЛЕКТРИК. Круглосуточно. Тел. 8-921-611-74-40.

ЭЛЕКТРИК. Круглосуточно. Тел. 8-963-738-10-96.

ЖИВОТНЫЕ

ОТДАМ

ХВОСТИК, слепой котенок, 6 месяцев. Прекрасно ориентируется в квартире. Активный, ласковый, любит ручки. Отлично ладит с другими котами. К лотку приучен. Тел. 8-911-487-85-07.

- Полный спектр ветеринарных услуг (диагностика, лечение, хирургия, вакцинация)
- Лабораторные исследования
- Рентген, УЗИ, ЭКГ, ИВЛ, эндоскоп
- Чипирование
- Ультразвуковая чистка зубов
- Круглосуточный стационар
- Зооотель

Корма по низким ценам

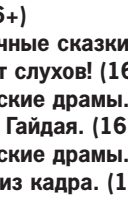

АВ-АЙБОЛИТ
ветеринарная клиника
Более 25 лет с вами!
ВЕТАПТЕКА ЗООМАГАЗИН

New!* ОТКРЫТ САЛОН ГРУМИНГА
* новый

пер. Ломоносова, 3
(ор-р: ул. Борзова, авт. № 27, 28).
Без выходных. С 8.00 до 22.00.
Телефоны:
91-01-68, 92-10-03, 39-39-39
РЕКЛАМА

ПОЛЕЗНЫЕ СТРАНИЦЫ

- Работа
- Бизнес
- Обучение
- Недвижимость
- Строительство
- Здоровье
- Красота
- Ремонт
- Мебель
- Досуг

РАЗМЕСТИТЬ ОБЪЯВЛЕНИЕ ОЧЕНЬ ПРОСТО!

Для размещения строчного объявления обратиться в Городской информационный центр по телефону (4012) **530-500**

По остальным видам рекламы обратиться в рекламную службу «Комсомольской правды» по телефону (4012) 310-340
РЕКЛАМА

Сканворд

ПОВЫШЕННЫЙ ... НА ТОВАРЫ
ПРЕДАНИЕ О ПРОРОКЕ МАГОМЕТЕ
ГИТАРНЫЙ ПЕВЕЦ
КУРСКАЯ ...
ПОЛЬЗА ОТ ЗАНЯТИЙ
ОДИН ИЗ САМЫХ ПОДДЕЛЫВАЕМЫХ ПЕЙЗАЖИСТОВ В МИРЕ
ВОЗМЕЗДИЕ «ПО ПОЛНОЙ ПРОГРАММЕ»
КАКОФОНИЯ ТОЛПЫ
СМОТРИТЕ ФОТО
СБЕРЕГАТЕЛЬНЫЙ ...
КАКОЙ ГОРОД ДАНАЙЦЫ ОБМАНУЛИ?
ЧТО ПРЕСЛЕДУЕТ БАЛОВНЯ СУДЬБЫ?
ТЕАТРАЛЬНАЯ ОБСТАНОВКА
«СУДЬБА РИСУЕТ БЫТИЯ ...»
ЛОВЕЦ БАНДИТОВ
«ЗАТОЧКА АЛМАЗА»
ШЕФ РАЗБОЙНИКОВ
ЦВЕТОК, НАЗВАННЫЙ В ЧЕСТЬ АНГЛИЙСКОГО КОРОЛЯ
АМЕРИКАНСКИЙ ШТАТ, ЧЬИМИ СИМВОЛАМИ СТАЛИ КАК ПОДСОЛНУХ, ТАК И ТОПОЛЬ
СПОСОБ СДЕЛАТЬ ТАЙНОЕ ЯВНЫМ
ИРОНИЧНЫЙ ВРАЧ
ЛИДЕР ДУХА
БЕНЯ С МОЛДАВАНКИ
КТО РОДИЛ ИЗМАИЛА АВРААМУ?
КАК ОКРЕСТИЛ СВОЙ ВАРИАНТ ЭЛЕКТРИЧЕСКОЙ ЛАМПОЧКИ РУССКИЙ ИЗОБРЕТАТЕЛЬ ПАВЕЛ ЯБЛОЧКОВ?
«МЕРЗОСТЬ ЗА ОКНОМ»
АТЛАНТ ДАМСКОГО ПОЛА
«БОЛТОВНЯ КУЗНЕЧИКОВ»
КАКАЯ ЯГОДА ПРОДЛЕВАЕТ ЖИЗНЬ, С ТОЧКИ ЗРЕНИЯ ТИБЕТСКИХ МЕДИКОВ?
КАКУЮ БОРЬБУ В СОВЕРШЕНСТВЕ ЗНАЛ ВЕЛИКИЙ СЫЩИК ШЕРЛОК ХОЛМС?
В КАКОЙ СТРАНЕ БОЛЬШЕ ВСЕГО В МИРЕ ПОЧТОВЫХ ОТДЕЛЕНИЙ?
ВХОДИТ В ОБРАЗ
ХОЛСТИНА НА РУССКИЙ КОСТЮМ
КАКАЯ НОША ОБУЗОЙ СТАЛА?
ТОКИЙСКИЙ ... ЗАКРЫВАЮТ НА ДВА МЕСЯЦА В ГОДУ, ЧТОБЫ ЗВЕРИ МОГЛИ ОТДОХНУТЬ ОТ ЛЮДЕЙ
КАКОЙ ПЛОД ВЫВОДИТ ИЗ НАШЕГО ОРГАНИЗМА ВРЕДНЫЙ ХОЛЕСТЕРИН?
АЛЕН ДЕЛОН В РОЛИ БЛАГОРОДНОГО МСТИТЕЛЯ
ФИЛЬМ ОТАРА ИОСЕЛИАНИ «ЖИЛ ПЕВЧИЙ ...»
«А ЛЮДИ ПРИДУТ, ЗАРОЮТ МОЕ ... И ГОЛОС МОЙ»
ЛЕС С КЕДРОВЫМИ ОРЕХАМИ
НЫНЕШНИЙ МУЖ КЭТИ ХОЛМС
КТО ПОСТАВЛЯЕТ ДЕЛИКАТЕСНУЮ ПЕЧЕНЬ «ТОМАЛИ»?
ЧТО МОЖЕТ РАНИТЬ?
ЧТО ЛИНГВИСТ ИССЛЕДУЕТ?
ДЕЛО РУК ВОЛШЕБНИКА
ОТ ЧЕГО В УХЕ СТРЕЛЯЕТ?
КАКАЯ ГРУППА СВЯЗАЛА ЖАННУ АГУЗАРОВУ С ВАЛЕРИЕМ СЮТКИНЫМ И ЕВГЕНИЕМ ОСИНЫМ?
«В РЕСТОРАНЕ КАК-ТО ДЕД СКУШАЛ КОМПЛЕКСНЫЙ ... — И ТЕПЕРЬ НЕ ПЛАТИТ ДЕД НИ ЗА ГАЗ И НИ ЗА СВЕТ»
УЛИЧНЫЙ ВЕНИК
ВЫСОКАЯ ...
ПРИЧИНА «СКРЕЖЕТА ЗУБОВНОГО»
СПИСОК ХИТОВ
«ПЕЛЬМЕШЕК С ВИШЕНКОЙ»
ЧТО АКУШЕРКА КОНТРОЛИРУЕТ?
«ВЕЗДЕ НУЖНЫ ЗАБОТЛИВЫЕ ... И НАШ ХОЗЯЙСКИЙ, ТЕПЛЫЙ ЖЕНСКИЙ ГЛАЗ»
... ДЛЯ ОБСУЖДЕНИЯ
БЕЗРУКАВКА НА БЕЛОРУСКЕ
ШАУРМА ИЗ МЕКСИКИ

ОТВЕТЫ НА СКАНВОРД. ПО ГОРИЗОНТАЛИ: Спрос - Баба - Тонк - Уана - Уэор - Отрамка - Георгин - Онер - Декорация - Отраска - Канаас - Неаастье - Кугбника - Актриса - Бор - Круз - Пестраяь - Тепо - Арбуз - Метта - Пуна - Чуло - Омар - Нота - Зиобе - Тема - Рояы - Ружи - Варенник - Кабат - Тако - Обеа.
ПО ВЕРТИКАЛИ: Гомон - Бремя - Смолкин - Кариатида - Стрекотание - Сунна - Свечя - Зоопарк - Банк - Язык - Дуга - Чарт - Тро - Отт - Экскуаан - Коро - Гуру - «Бравр» - Бартсу - Атаман - Зоппо - Ниаир - Крик - Кара - Арарь - Дроза.

Судоку от Олега ВАСИЛЬЕВА

№ 6630, простой

9	8		5		7		4	
3				9			8	2
	4							
		9	3	4				
	5	4				9	3	
				2	9	4		
							5	
9	2			3				4
	1		4		2		9	8

№ 6631, сложный

		2	4				7	
	1	4	9				6	5
			5	1		3		
			9		1		3	2
3						7	8	
					4		5	
6			8				2	7
			7					3
						8		4

Заполните пустые клетки цифрами от 1 до 9, но так, чтобы в любой строке по горизонтали и по вертикали и в каждом из девяти блоков, отделенных жирными линиями, не было двух одинаковых цифр. Мы предлагаем вам два варианта - простой и чуть посложнее. Желаем удачи!

Ответы на судоку

№ 6630, простой

9	8	2	5	6	7	3	4	1
3	7	6	1	9	4	5	8	2
5	4	1	2	8	3	7	6	9
1	6	9	3	4	5	8	2	7
2	5	4	7	1	8	9	3	6
8	3	7	9	2	6	4	1	5
4	9	8	6	7	1	2	5	3
6	2	5	8	3	9	1	7	4
7	1	3	4	5	2	6	9	8

№ 6631, сложный

5	3	2	4	6	8	1	7	9
8	1	4	9	3	7	2	6	5
6	9	7	5	1	2	3	4	8
7	5	9	6	8	1	4	3	2
3	4	6	2	9	5	7	8	1
1	2	8	3	7	4	9	5	6
9	6	1	8	4	3	5	2	7
4	8	5	7	2	9	6	1	3
2	7	3	1	5	6	8	9	4